Электронная библиотека (репозиторий) Томского государственного университета
http://vital.lib.tsu.ru

Пролетарии всех стран, соединяйтесь!

КРАСНОЕ ЗНАМЯ

ГАЗЕТА ОСНОВАНА 1 ИЮНЯ 1917 ГОДА

ОРГАН ТОМСКОГО ОБЛАСТНОГО КОМИТЕТА КПСС И ОБЛАСТНОГО СОВЕТА НАРОДНЫХ ДЕПУТАТОВ

ПЯТНИЦА, 16 МАРТА 1990 ГОДА ● № 63 (20883) ● Цена 3 коп.

18 МАРТА — ПОВТОРНОЕ ГОЛОСОВАНИЕ ЗА КАНДИДАТОВ В НАРОДНЫЕ ДЕПУТАТЫ РСФСР И МЕСТНЫЕ СОВЕТЫ.

Все на выборы!

Товарищ Президент СССР

Внеочередной третий Съезд народных депутатов СССР

В Конституцию страны вписана новая глава. Называется она — «Президент СССР». В этой связи понадобились изменения и дополнения в ряд статей Основного Закона. Законотворческая процедура потребовала немало времени и усилий народных депутатов СССР.

Утром 14 марта они собрались в Кремле и продолжили под председательством **М. С. Горбачева** обсуждение законопроекта о президентской власти и внесении изменений и дополнений в Конституцию. Проект, как уже сообщалось, состоит из четырех разделов. Первый — об учреждении поста Президента СССР — практически без дискуссий был принят накануне. Второй раздел, касающийся конституционных изменений, вызвал весьма обстоятельный обмен мнениями. В тот день успели окончательно сформулировать статьи, касающиеся места политических партий, общественных организаций и массовых движений в государстве, а также различных форм собственности.

Дебаты вокруг новой конституционной главы «Президент СССР» продолжались в среду несколько часов. Это понятно: требовалось выверить каждую формулировку, сомнением проверить ее содержание, дабы в спешке не заложить в Основной Закон недоработанные положения, возможность их разночтивых толкований. Потому подолгу пришлось стоять на трибуне председателю редакционной комиссии Съезда **В. Н. Кудрявцеву**, отвечать на многочисленные вопросы, высказываться по поводу тех или иных предложений.

Дельных мыслей на Съезде было много. Но не обошлось и без попыток увести Съезд в сторону, сосредоточить внимание на процедурных вопросах, даже склонить депутатов к переголосованию уже принятых решений. Попытки эти, однако, оказались безрезультатными.

Поскольку ранее депутат **А. А. Собчак** просил слово для реплики, ему, как и было обещано, предоставили такую возможность после принятия Закона. С трибуны Съезда он полемизировал с выступившим накануне депутатом И. К. Полозковым, в частности, по вопросу, связанному с деятельностью государственно - кооперативного концерна «АНТ». Оратор обрушился с обвинениями за создание этого концерна на Советское правительство и ряд правительственных органов. Он допустил некорректные выражения в адрес многих депутатов Верховного Совета СССР последнего созыва, главы Советского правительства, а также руководителей Российской Федерации, избранных народными депутатами РСФСР от Якутской АССР и Адыгейской автономной области.

Это вызвало однозначную ответную реакцию многих народных депутатов СССР.

— Мне все больше и больше становится грустно: чем мы занимаемся? — такими словами начал выступление Председатель Совета Министров СССР депутат **Н. И. Рыжков**. Говорил он взволнованно, и настроение главы правительства, судя по всему, передавалось залу: во всяком случае, когда он закончил выступление, по рядам пронесся шквал аплодисментов. Председатель Совета Министров СССР удивлялся, с какой настойчивостью в последнее время сыплются нападки в адрес правительства, ведется охаивание того, что оно делает.

Что касается создания концерна «АНТ», то его создание депутат назвал правильным: ведь это было сделано для того, чтобы иметь возможность заключать бартерные сделки — продавать за границу отходы производства, сверхплановую продукцию и на вырученные деньги покупать товары народного потребления. Что здесь плохого?

Глава правительства выразил сожаление, что в дальнейшем один из его заместителей подписал документ, которым разрешалось продавать и сверхплановую продукцию отраслей народного хозяйства, в том числе оборонных. В то время трудно было предположить, что подобная общая фраза в документе откроет путь для махинаций с танками.

За махинации, считает Н. И. Рыжков, надо отвечать в уголовном порядке. Но он категорически отверг утверждения по поводу того, что в этом деле замешано правительство.

В атмосфере беспочвенных обвинений правительство нормально работать не может. Отношение к нему должно быть в корне изменено.

Председатель Совета Министров СССР высказался за президентскую власть. Нам, сказал он, действительно это нужно. Но убежден: никакой сильный президент, президентский кабинет не будут работать, если не будут работать еще две составные: правительство и судебная власть. Если нам нужно сильное правительство, его нужно поддерживать.

Взявший затем слово депутат из Якутии назвал выступление А. А. Собчака непозволительной шовинистической выходкой и потребовал от него извинений перед якутским и адыгейским народами. Такое же мнение решительно высказал и представитель Адыгеи.

Депутат **Е. Ф. Бобылева** также резко осудила поступок своего коллеги и квалифицировала его заявление как «самую позорную сцену в истории Съездов народных депутатов». Мы же сами, сказала она, облекли доверием наше правительство три месяца назад, а сегодня допускаем на него такие нападки.

Коснувшись сути скандала с концерном «АНТ», **М. С. Горбачев** напомнил о принятых в этой связи мерах и высказался за то, чтобы об итогах расследования было доложено Верховному Совету СССР.

Что касается тона, намеков, подтекста, которыми было пересыпано выступление депутата А. А. Собчака, то председательствующий назвал их недостойными. Он выразил надежду, что депутат даст оценку своему выступлению перед Съездом. Аналогичных замечаний заслуживает и депутат И. К. Полозков, допустивший, как считают, некорректность и выпады.

После этого был объявлен перерыв.

Затем Съезд перешел к рассмотрению очередного вопроса повестки дня — избранию Президента СССР.

Председательствующий **А. И. Лукьянов** напомнил, что, согласно только что принятому Закону, первый Президент СССР избирается Съездом народных депутатов СССР сроком на пять лет. Кандидатуры могут выдвигаться общественными организациями в лице их общесоюзных органов, Верховным Советом СССР, каждой из его палат, группами народных депутатов СССР не менее 100 человек и союзными республиками в лице их высших законодательных органов. Установлено, что избранным считается кандидат, получивший более половины голосов от общего числа народных депутатов СССР.

Начинается выдвижение кандидатур на пост Президента СССР.

Депутат **В. А. Ивашко** сообщил, что на состоявшемся только что втором заседании мартовского Пленума ЦК КПСС в соответствии с частью третьей принятого сегодня на Съезде Закона Пленум единогласно в качестве кандидата на пост Президента СССР выдвинул Михаила Сергеевича Горбачева. Депутат обратился с просьбой к Съезду поддержать это решение Пленума ЦК КПСС.

От имени депутатской группы «Союз» депутат **В. И. Алкснис** сообщил о том, что собрание группы предлагает внести в список кандидатур для тайного голосования на пост Президента СССР Бакатина Вадима Викторовича, Горбачева Михаила Сергеевича, Рыжкова Николая Ивановича.

Выдвижение кандидатуры М. С. Горбачева поддержали депутаты **Г. С. Походня, В. Г. Куликов, А. М. Яковлев, Д. Н. Кугультинов, Ю. Р. Якубов, В. И. Лисицкий, Н. Н. Энгвер, А. М. Масалиев, В. А. Мартиросян, Л. Е. Близнов, П. Г. Бунич, Г. А. Посибеев, О. Овезгельдыев и другие.**

Кандидатом на высший в Советском государстве пост назвали Н. И. Рыжкова депутаты **В. И. Дикуль и Б. В. Крыжков.**

Депутаты **А. В. Земскова, А. Г. Черных** поддержали предложение внести в список кандидатов на пост Президента СССР В. В. Бакатина.

Всего в порядке выдвижения кандидатур на пост Президента СССР выступили 23 человека. Затем началось обсуждение кандидатур — в алфавитном порядке.

Слово взял **В. В. Бакатин.** Он выразил искреннюю благодарность группе «Союз» и попросил самоотвод.

С этим не согласились депутаты **М. Т. Абрамович, Н. К. Ермилов, И. В. Сорокин, А. В. Бородулин, В. В. Гончаров, А. Л. Плотников, Н. С. Петрушенко** и другие.

В итоге обсуждения и повторного выступления. **В. В. Бакатина** Съезд согласился с самоотводом.

Далее на обсуждение была вынесена кандидатура М. С. Горбачева. Желающих высказаться было так много, что председательствующий вынужден был предоставлять слово депутатам поочередно то из одной, то из другой очереди, выстроившихся с разных сторон трибуны. Выступили депутаты. **Ф. Г. Григорьев, В. И. Трофимов, С. С. Шушкевич, М. Оразлиев, Т. Г. Авалиани, В. А. Логунов, Н. А. Куценко, А. А. Щелканов, И. Н. Сидор, Г. Н. Романов, А. П. Яненко, В. А. Волков, О. О. Сулейменов, А. М. Канаровская** и другие — всего 17 человек.

Обсуждение было бурным, острым, высказывались разные, порой полярно противоположные точки зрения.

Абсолютным большинством голосов участники Съезда принимают решение внести кандидатуру М. С. Горбачева в бюллетень для голосования.

Обсуждение кандидатуры Н. И. Рыжкова фактически не проводилось, поскольку Председатель Совета Министров СССР не дал согласия баллотироваться на высший государственный пост, выразив при этом искреннюю благодарность тем товарищам, которые предложили избрать его Президентом. Сегодня нельзя ошибиться, сказал **Н. И. Рыжков.** Убежден: Президентом должен быть человек, масштабно мыслящий, человек, способный смотреть далеко вперед. Эти качества депутат отметил у М. С. Горбачева и призвал голосовать за него.

Вторым мотивом снятия своей кандидатуры он назвал то обстоятельство, что положение в народном хозяйстве требует от правительства высокой ответственности и огромных усилий по практической реализации программы социально-экономического оздоровления страны.

Съезд согласился с этими доводами.

Таким образом, в списке кандидатур на пост первого Президента страны осталась одна фамилия М. С. Горбачева.

Перед очередным перерывом была образована счетная комиссия. Ее председателем избран депутат **Ю. А. Осипьян.**

Поздно вечером депутаты приступили к выборам Президента СССР. Итоги голосования будут оглашены 15 марта.

* * *

Михаил Сергеевич Горбачев избран первым Президентом Советского Союза. Об этом объявлено сегодня на Съезде народных депутатов СССР

Председательствующий **А. И. Лукьянов** предоставил слово руководителю счетной комиссии Съезда **Ю. А. Осипьяну**, который огласил результаты проведенного накануне вечером тайного голосования. Общее число народных депутатов Союза ССР, сказал он, — 2.245. Число народных депутатов СССР, получивших избирательные бюллетени при вчерашнем голосовании, — ровно 2.000. При вскрытии избирательных ящиков было обнаружено 1.878 бюллетеней. При подсчете голосов недействительными признаны 54 бюллетеня.

Поданные голоса распределились следующим образом: за кандидата — 1.329, против — 495 голосов.

Таким образом, сообщил председатель комиссии под аплодисменты зала, на основании подсчета голосов Президентом Союза ССР избран товарищ Горбачев Михаил Сергеевич.

Отвечая на вопрос одного из депутатов, председатель комиссии разъяснил, что за кандидатуру М. С. Горбачева было подано 59,2 процента голосов от списочного состава Съезда, или 66,45 процента голосов получивших бюллетени депутатов, или 70,76 процента голосов принявших участие в голосовании. Последние две цифры — справочные. Первая является официальной.

Съезд утвердил протокол счетной комиссии.

По итогам тайного голосования принято постановление: избрать Президентом Союза Советских Социалистических Республик товарища **Горбачева Михаила Сергеевича.**

В соответствии с Конституцией СССР Президент страны приводится к присяге на заседании Съезда народных депутатов СССР.

Народные депутаты СССР, гости Съезда встают. Президент приносит на утвержденной Съездом Конституции СССР присягу: «Торжественно клянусь верно служить народам нашей страны, строго следовать Конституции СССР, гарантировать права и свободы граждан, добросовестно выполнять возложенные на меня высокие обязанности Президента СССР».

От имени Съезда председательствующий под аплодисменты присутствующих объявляет М. С. Горбачева первым Президентом СССР, вступившим в должность главы Советского государства.

(ТАСС).

Вернется ли «Томскстрой» в Семилужки?

Прошло около десяти лет, как пленум Томского обкома КПСС утвердил продовольственную программу по увеличению производства сельскохозяйственной продукции в совхозах и колхозах области.

В 1982 году объединению «Томскстрой», руководит которым все эти годы Б. А. Мальцев, было поручено построить и ввести в эксплуатацию в 1985 году в совхозе «Красное знамя» с. Семилужки: животноводческий комплекс по производству молока и мяса, жилые дома, объекты соцкультбыта, инженерные сооружения.

По соседству с нами в селе Воронине другому коллективу — управлению «Химстрой» — поручили аналогичный комплекс на год позже. Мы с затаенной завистью и досадой приезжаем каждый раз к ним в село и на ферму по обмену опытом и с горностью и уважением смотрим на строителей, которые за три года сдали животноводческий комплекс, преобразили село, построили жилые дома с коммунальными удобствами, клуб, школу, детский сад, магазины, дороги с асфальтированными тротуарами. Труженики совхоза уже в 1987 году дополнительно поставили в областной центр 3 тысячи тонн молока и 200 тонн мяса, а в 1989 году животноводы этого коллектива добились надоев молока от каждой коровы свыше 4.000 литров. Вот так отвечают труженики села на заботу и внимание к условиям их труда и быта.

А строители объединения «Томскстрой» заканчивают в 1990 году вторую пятилетку, а с ней и третий нормативный срок продолжительности строительства. Дорогой ценой расплачиваются государство, работники совхоза и жители села за крайне безответственное отношение к строительству на селе руководства объединения «Томскстрой». Незавершенное производство на 1990 год составляет 7 миллионов 487 тысяч рублей (из-за незаконченных и несданных: поселковой котельной, очистных сооружений, животноводческого комплекса, инженерных сетей и других сооружений, объектов жилья и соцкультбыта).

Коллектив нашего совхоза мог бы за эти годы произвести дополнительно 12 тысяч тонн молока и 800 тонн мяса, что явилось бы существенной прибавкой в продовольственном снабжении города. Животноводы совхоза перевыполнили план поставки мяса и молока в 1989 году, добились надоев в 3.777 литров молока от каждой коровы. Досрочно обеспечили плановую поставку мяса на I квартал 1990 года, чтобы не допустить ухудшения снабжения.

Прошло два месяца нового года Лошади, а заброшенная, занесенная снегом бесхозная стройка на двадцатом километре автодороги Томск — Асино в 100 метрах от обочины ждет, когда эта «лошадь» вытащит из трясины безответственности наших долгожданных строителей. В принятом по акту рабочей комиссии в конце 1989 года здании молодняка и родильном отделении на комплексе нет элементарных условий для нормальной эксплуатации.

В течение четырех лет (1986—1990 годы) сельский Совет, руководители совхоза, общественность села обивают пороги облагропрома, облисполкома, обкома КПСС, ведут бесплодную переписку, пытаясь привлечь внимание к этому долгострою. Неоднократно подключались и средства массовой информации, областная и районная печать, радио, телевидение, однако этот «полигон преступной безответственности» строительства на селе продолжает действовать.

Если бы была книга «почетных посетителей» нашей стройки, то из списка ответственных руководителей объединения «Томскстрой», обкома КПСС, облисполкома, облагропрома не оказалось бы фамилии первого секретаря обкома КПСС В. И. Зоркальцева, который часто ездит мимо этого памятника, но не останавливается. Основная причина такого отношения в том, что над «престижными» стройками объединения «Томскстрой» взяли шефство руководители обкома и облисполкома, а контроль за строительством комплекса возложили на председателя облагропрома (он же и первый заместитель председателя облисполкома) И. И. Титова, у которого на этот счет «особое мнение».

Сколько принималось решений, указаний, включая постановление облисполкома от 21 января 1987 года № 5, и все осталось невыполненным.

Мы считаем, что пора прекратить эту вредную практику коллективной безответственности и перейти к персональному спросу, не взирая на титулы, заслуги и занимаемое положение, иначе с таким отношением и руководством мы ничего не решим.

А сегодня объединение «Томскстрой» работает на село очень мало и очень плохо. Кроме нашего совхоза, за примерами далеко ходить не надо. С 1973 года ведется строительство комплекса совхозтехникума, на четвертый год с большими потугами сдан Дом культуры в пос. Светлом, нет срока и окончания второй очереди свинокомплекса...

Г. АБРАМЕНКО,
председатель Семилуженского сельского Совета;
Н. БОРИСЕНКО,
секретарь парткома совхоза;
С. РЕШЕТНИКОВ,
начальник животноводческого комплекса.

ЧТО СЕГОДНЯ ВОЛНУЕТ!

ШЕГАРСКИЙ КИРПИЧ

На словах он нужен всем: и колхозам, и совхозам, и стройкам, и заводам, а больше всего — «Томскагропромстрою». Но это на словах, а на деле кирпич Шегарского ЗСМ не нужен никому.

Только за январь—февраль нынешнего года наш кирпичный цех недодал 500 тыс. штук кирпича. Из-за отсутствия, вернее — из-за нехватки глины. Может быть, руководство завода недостаточно внимательно относится к нуждам цеха или слабо была проведена подготовка к зиме? Нет, причина не в этом. В течение полутора лет перед руководством объединения «Томскагропромстрой» ставился вопрос о замене карьерного экскаватора. Указывался и примерный срок выхода из строя имеющегося — четвертый квартал 1989 года. И вот «гром грянул»...

Мы не испытываем удовлетворения от того, что наш прогноз оказался точным. Весь коллектив испытывает чувство возмущения от того, что руководство «Томскагропромстроя» не прислушалось к нашему голосу. Если бы оно помогло поставить в карьер новый экскаватор, то сегодня бы мы не оказались на грани остановки кирпичного цеха.

Из-за выхода из строя карьерного экскаватора нарушилась технология разработки карьера (применили другой тип машины), в результате — работа с колес, мерзлой глиной, а это и поломки оборудования цеха, и низкое качество кирпича. И, что самое страшное, это грозит тем, что летом кирпичный цех остановится теперь уже по другой причине — из-за отсутствия вскрытого карьера. Уместно сказать и о том, что Шегарский райисполком вот уже четыре года не может закрепить за ЗСМ участок земли, где находится месторождение глины. Так что и подготовить новый участок под карьер мы не можем.

Вот такой все увеличивающийся ком проблем катится на нас, и мы оказываемся с ними один на один. Зато делить кирпич слетаются все: и «Томскагропромстрой», и райисполком, и агропром... Считаем, что в этой истории есть конкретные виновники. В «Томскагропромстрое» это — заместитель руководителя объединения тов. Бедарев Н. Л., служба главного механика во главе с тов. Шевелевым М. А. и отдел промпредприятий во главе с тов. Козловым Л. М. Именно эти службы повинны в том, что Шегарский ЗСМ полтора года бьет тревогу — пишет тревожные письма, телеграммы, выходит на личные контакты, а «воз и ныне там», даже ответа на письма и телеграммы не получаем. Именно эти службы обязаны защищать наши интересы в Москве, иначе зачем мы их содержим. А может быть, хватит содержать? Может быть, пора выходить на прямые связи, отдать 1—2 миллиона штук кирпича за экскаватор и начать стабильное производство? В Шегарском райисполкоме тов. Юргин Б. И. настолько талантливо заволокитил вопрос с карьером, вернее с закреплением за нами участка в границах месторождения, разведанного еще в 1967 году, что и концов найти невозможно.

Если не принять срочные меры, то кирпич мы потеряем, а если срочно добудем карьерный экскаватор, то, может быть, еще успеем сохранить хотя бы коллектив. Поэтому просим «Томскагропромстрой», Шегарский райисполком, облагропром, облисполком, обком: помогите! Не даром — за кирпичи для строек, для сельского хозяйства, о котором вы все так заботитесь, что читаешь газеты — и дух захватывает.

Текст письма обсужден и принят на общем собрании кирпичного цеха и цеха керамзита Шегарского ЗСМ. На этом же собрании избран забастовочный комитет, принято решение: если положение не изменится, объявить забастовку. Требуем работы!

В. АКИМКИН,
начальник производственного отдела ЗСМ;
В. ВАЛЕВИЧ,
начальник кирпичного цеха;
Г. СОЛОМИН,
слесарь;
В. НЕВЕДОМСКАЯ,
шихтовщица;
А. ЩЕРБАКОВ,
обжигальщик (всего 41 подпись).

ДЕПУТАТЫ-ТОМИЧИ О СЪЕЗДЕ

Воспринято сердцем

Мы позвонили в Москву одному из депутатов-томичей — **А. С. Лукьянову** — и попросили рассказать о том, как проходят первые дни Съезда.

— Анатолий Сергеевич, из последних сообщений средств массовой информации мы уже знаем, что вопрос о президентстве по существу решен. Но интересно, за что голосовали вы, какую точку зрения поддерживали?

— Да, действительно, мнения по поводу введения института президентства в стране разделились, и прения велись весьма оживленно. Надо понять: вопрос непростой, к тому же для нас совершенно новый. Я — за президентство. Сколько можно искать виновников и не находить их, когда страну потрясают чрезвычайные события? А сколько нереализованных постановлений, пустых обещаний, сколько «великих» прожектов, за которые никто не отвечал? Стране нужен хозяин, арбитр, который бы гарантировал народу, что то, что намечено, будет исполнено.

— Настораживает то обстоятельство, что некоторые депутаты видят в президенте панацею от всех бед и что необходимость введения должности президента связывают именно с разрешением чрезвычайных обстоятельств.

— Опасения напрасны. Вопрос о полномочиях президента обсуждается основательно. Отработке механизма взаимодействия президента с Верховным Советом, правительством депутаты уделяют серьезное внимание. Да и выборы президента, как оказалось, вопрос не просто формальный. Я, например, считаю, что не Съезд, а весь народ правомочен проводить такие выборы. К чему спешка? Что, у нас уж действительно сущий развал, что и выборы президента надо возводить в чрезвычайную меру? Да, опыта проведения референдумов у нас нет. Но ведь когда-то надо начинать учиться.

— Что можете сказать об общей обстановке Съезда?

— Она спокойная и деловая. Повестка дня понята и принята депутатами. Не обходится без крайних точек зрения, без юмора даже, но дискуссия в целом идет выдержанно, трезво. Есть уверенность, что депутаты не скатятся к экстремизму.

Этому способствует и умелое ведение Съезда председателем. Все предложения обсуждаются, все поправки ставятся на голосование.

Я бы отметил еще и серьезную работу подготовительной комиссии. Депутатов обеспечили очень содержательными материалами из опыта действия института президентства в других странах, неплохими собственными законодательными разработками.

— Тем не менее без неожиданностей не обходится?

— Вы имеете в виду положение в Литве, других республиках? Страна полна событиями, и они не могли не найти отражение в работе Съезда. Это очень серьезные вопросы, и они требуют неспешного, взвешенного разрешения.

И на самом Съезде звучат неожиданные предложения: например, о роспуске его самого, о выборах нового Верховного Совета. Известная поэтесса заявила о сложении полномочий народного депутата СССР. Но это опять-таки подтверждает: идет напряженная работа депутатов.

— Горячие споры развернулись вокруг 6-й и 7-й статей Конституции...

— И я бы не сказал, что удовлетворен процедурой принятия поправок. Я сам голосовал за внесение поправок, но мое мнение, как и мнение большинства, не было принято. Какая-то странная законодательная логика получается: при абсолютном большинстве голосов за внесение поправок проходит предложение все же меньшинства, на том основании, что не набрано две трети голосов. Это «подножка» возникает и в новом документе о выборах Президента СССР. Выбирают его простым большинством, а отзывают квалифицированным, то есть при наличии двух третей голосов. Не намудрили ли тут наши законодатели? Думаю, дальнейшая работа Съезда даст разъяснения и на этот вопрос.

Н. СУРОВА.

От разговоров — к делу

Как известно, 18 марта в в Ленинском территориальном избирательном округе № 698 состоится повторное голосование по двум кандидатурам: Ведерникова Н. Т. и Поморова А. А. Мы понимаем, что все уже устали от разговоров о путях улучшения нашей жизни. Нам в парламенте не хватает людей дела. Поэтому мы призываем всех, кто голосовал за нас, отдать предпочтение **Поморову Александру Адриановичу**, человеку независимому, принципиальному, с большим опытом хозяйственного руководителя.

Он одним из первых выступил против строительства завода БВК в области; помог в короткие сроки построить очистные сооружения областного центра; сейчас реально влияет на решение полного обеспечения томичей артезианской водой; благодаря его настойчивости организован выпуск товаров народного потребления на ТНХК и заводе резиновой обуви.

Многое, что было заложено в наших предвыборных программах, способен решить именно А. А. Поморов. Это и ускорение строительства жилья, больниц, школ, детских садов в городе и на селе, приоритетное обеспечение селян строительными материалами, газификация сел, сооружение в Томском районе автомобильных дорог и мостов, пуск в эксплуатацию второй очереди свинокомплекса и другое.

Товарищи избиратели! Мы за избрание в республиканский парламент людей, уже на деле доказавших способность воплотить планы на практике. Именно А. А. Поморов способен, на наш взгляд, не только заниматься законотворчеством, но и решить наши насущные проблемы.

А. ВИНТЕР,
П. КОШЕЛЬ,
М. ПЕТРОВ,
А. СЛОНКОВА.

Электронная библиотека (репозиторий) Томского государственного университета
http://vital.lib.tsu.ru

ЭКОНОМИЯ НА ЗДОРОВЬЕ?

Факты доказывают: во многих случаях загрязнение среды обитания горожан заводами является результатом не объективно существующих трудностей по созданию безотходной технологии, а обусловливается отсутствием ответственности со стороны администрации. Мы оказываемся заложниками эгоистических ведомственных интересов, жертвами неразумной скупости директоров.

Не собирается выполнять в этом году решение сессии городского Совета голосовавший за него директор ГПЗ-5 Ю. О. Гальвас (об этом он сказал по Томскому телевидению 12 марта), кандидат в народные депутаты РСФСР по 697-му избирательному округу. ГПЗ-5 в прошлом году превысил предельно допустимые нормы в 2,5 раза. Как относятся томичи к тому, чтобы иметь в высшем органе власти республики человека, сознательно не желающего помочь городу в улучшении экологической обстановки?

Преступно экономить на нашем здоровье, здоровье будущих поколений. Чтобы этого не случилось — крайне необходимо уже сейчас неукоснительно выполнять принятую программу оздоровления окружающей среды. Мы обращаемся к избирателям: на повторных выборах 18 марта проголосовать за кандидатов в депутаты В. В. Гончара, Н. Н. Демина, В. Л. Ивасенко, В. К. Попова.

М. СЕСЮНИНА,
по поручению движения «Экологическая инициатива».

Независимый журналист

Непросто решать в нынешней избирательной кампании — кому из кандидатов довериться, с кем связать свои хотя бы минимальные надежды на надвигающееся будущее. Нередко можно с удивлением обнаружить, что вчерашние проповедники единомыслия и беспрекословного подчинения верхам, сегодня — стоят в авангарде сил, ратующих за радикальные демократические преобразования. Однако для одного из журналистов, которого я знаю, отстаивание демократических принципов, борьба за свое мнение — не конъюнктурная игра текущего момента, а убежденная жизненная позиция. Надеюсь, что многие читатели областной газеты поддержат этот вывод, когда прочтут, что речь идет о Юрии Иннокентьевиче Гришаеве.

Говоря так, я имею в виду не только, да и не столько нашумевшую в свое время статью писателя Афонина. Достаточно проанализировать материалы, принадлежащие его перу последних лет, и можно сформулировать тезис о нестандартности публикаций автора, о том, что его взгляды были близки мнению рядового труженика, опережали свое время. При этом, наверное, нет необходимости говорить, что ваять журналистику той эпохи приходилось под пристальным взором опекунов — официальных издателей газеты.

Сегодня все мы надеемся на независимую печать как одно из главных условий необратимости демократизации и гарантию от бесконтрольной власти аппарата. Думаю, что Юрий Иннокентьевич — тот журналист, с именем которого избиратели могут связывать свои надежды на объективную журналистику будущего. Такой человек, специалист, обладающий к тому же широким спектром достойных личностных качеств, как воздух нужен в областном Совете.

Избиратели 70-го округа по выборам в областной Совет! Ваш голос, отданный за Ю. И. Гришаева, — это наша надежда на свободную, правдивую, объективную прессу!

В. БАУЭР,
депутат областного Совета по 50-му округу, кандидат педагогических наук.

КЛУБ ИЗБИРАТЕЛЕЙ

Надеяться на чудо не приходится

Тем не менее, считает председатель облисполкома Р. А. ПОПАДЕЙКИН, видеть пути выхода из кризиса необходимо.

— Ростислав Анатольевич, выборы еще не завершены, а читательская почта газеты уже богата письмами избирателей о том, каким они видят новый состав Совета и исполкома. Об этом нам пишут Б. В. Плотников, В. Николаев, В. Ф. Троицкий и многие другие. К тому же в вашей статье «Советам нужны новые люди», опубликованной в ряде районных и многотиражных газет, речь идет по сути о том же. Так все же — какими, по-вашему, должны быть новые Советы?

— Я считал и считаю, что лицо Совета любого уровня определяют народные депутаты. Так было раньше, так будет и впредь. Другое дело, что в составе ныне избранных Советов большинство депутатов из тех, кто обостренно воспринимает нашу действительность, кто выдвинут коллективами по месту жительства и опробовал свою позицию в альтернативной борьбе с другими претендентами. А это значит и ответственность особая. Судите сами. В областной Совет должно быть избрано 190 народных депутатов. Выборы 4 марта позволили избрать только 49. 121 депутат будет избран 18 марта в результате повторного голосования. А по 20 округам придется избирателям вновь выдвинуть своих кандидатов и голосовать, то есть ни один претендент пока не прошел. Кстати, уже сейчас видно, что качественный состав депутатов областного Совета не отражает социального среза общества, не обеспечивает преемственности. Среди избранных в первом туре 40 не являлись депутатами прошлого созыва, в числе избранных — только одна женщина, два депутата в возрасте до 30 лет и один рабочий, 9 партийных и 7 советских работников.

— Тем не менее, позволяет ли даже первое знакомство с результатами голосования сделать вывод, что в областном Совете будут представлены прежде всего люди, самостоятельно мыслящие, знающие и умеющие работать, имеющие собственный взгляд, собственное мнение?

— Это, безусловно, так, и такой вывод вселяет надежду. В то же время, уже сегодня видны недостатки нашей избирательной системы. Во-первых, отказавшись от пресловутой разнарядки, действовавшей ранее, мы пришли к тому, что в Советах не представлены интересы некоторых наименее защищенных групп населения. Например, молодежь, женщины. Вероятно, в дальнейшем не обойтись без «бронирования» определенного количества мест в «парламенте области» за представителями различных групп населения. Во-вторых. Мы будем сразу испытывать затруднения в формировании ряда комиссий областного Совета, так как специалисты, профессионалы, которые могли бы наиболее успешно в них работать, в составе Совета отсутствуют, либо их явно недостаточно.

Кстати сказать, в предыдущем составе Совета ряд депутатов чувствовали себя только почетными членами именно потому, что свои знания, свой опыт не могли применить на деле. Мы все еще считаем, что «кухарка может управлять государством». Это ошибочное, упрощенное понятие. Без профессионализма нам не обойтись. По-видимому, в дальнейшем Верховный Совет РСФСР будет вынужден изменить законодательство о выборах и формировать кандидатский корпус по важнейшим направлениям деятельности Советов. Кстати, тогда мы избавимся от бесплодных споров: кого должно быть больше в парламенте — юристов, ученых, практиков? Всех должно быть в меру!

— А как вы представляете механизм взаимодействия законодательной, исполнительной и судебной власти?

— Институт власти на уровне области будет точно соответствовать принципам правового государства: оговорено четкое разграничение законодательной, исполнительной и судебной власти.

Законодательная — сессия областного Совета, президиум, его председатель и заместитель.

Исполнительная — исполнительный комитет областного Совета, его председатель, заместители, начальники областных управлений и ведомств. Кстати, председатель облисполкома не обязательно является членом президиума облсовета.

Судебная — областной суд, его председатель, заместитель, утверждаемые Верховным Советом РСФСР, не зависимые от областного Совета.

— Ростислав Анатольевич, о том, что власть должна быть передана Советам, спорить не приходится. Лозунг «Вся власть — Советам!» поддержан повсеместно. Вот и в программах кандидатов этот тезис является основополагающим. Кандидаты единодушно за передачу всей полноты власти Советам. Но как этот переход осуществить на практике? В чем сущность процесса передачи власти Советам?

— Я думаю, можно будет сказать о завершении первого этапа передачи власти после первого Създа народных депутатов РСФСР, первой сессии областного Совета. Сам процесс передачи всей полноты власти не может быть одноразовым. Это возможно лишь в том случае, если «разрушить до основанья, а затем...». Есть некоторые горячие головы, стремящиеся именно так решать проблему. Но нет. Не разрушались. Надо идти по пути последовательной, настойчивой и планомерной работы по передаче всей власти.

Именно после первой сессии областного Совета и первого Съезда РСФСР завершается формирование президиума Совета, его комиссий, которые приступают к отработке действующих на территории области нормативных актов, отработке законов хозяйствования. Кстати, и газета Советов, комитет по телевидению и радиовещанию, комитет народного контроля должны учреждаться здесь же. Тут же утверждается программа экономического управления, для ее реализации создается структура облисполкома, его управлений и ведомств.

Утверждение председателя облисполкома, его заместителей, начальников областных управлений и ведомств на первой сессии — еще один из элементов, составляющих механизм передачи власти Советам. После утверждения состава областного суда, прокурора области на уровне Верховного Совета РСФСР первый этап передачи власти можем считать завершенным.

— Но если есть первый этап, следовательно, речь пойдет и о втором?

— Дальше необходимо установить нормальные, взаимовыгодные экономические отношения области с республиканскими, союзными министерствами. Четко обговорить обязательства области перед республикой, Союзом, вклад ее в развитие единых систем: транспорта, связи, энергетики, обороны. Далее, надо многое сделать по упорядочению внешнеэкономических связей, отношений с другими областями, республиками страны. Вероятно, не обойтись без долгосрочных, экономически обоснованных договоров. В-третьих, областному Совету надо будет пересмотреть систему взаимоотношений и взаимоответственности с трудовыми коллективами, городами и районами области. Власть предполагает взаимную ответственность.

Считаю, что экономические рычаги власти не смогут действовать без гражданских инициатив как опоры. Предстоит обладеть искусством привлечения к управлению общественных организаций, тех же профсоюзов, комсомола, женсоветов, советов ветеранов, клубов воинов-интернационалистов, советов общественного самоуправления, различных самодеятельных организаций, признанных Советской властью. Одной из форм могли бы стать постоянно действующие «круглые столы», референдумы и т. д.

— То есть речь идет о том, что власть Советами действительно завоевывается?

— Без борьбы с бюрократией, со стереотипами мышления в центре и на местах не обойтись. Другое дело, что этот процесс затягивать нельзя. Надо ограничить его одним-двумя годами. Иначе никакая программа оздоровления экономической жизни области реализована быть не может. Этот процесс может значительно ускорить результативная работа народных депутатов РСФСР в парламенте.

— Простите, Ростислав Анатольевич, но если власть Советами завоевывается, то какая роль тогда отводится партии?

— Надо не забывать, что инициатива в передаче власти Советам принадлежит самой партии. Кстати, февральский (1990 г.) Пленум ЦК КПСС еще раз подчеркнул это. Другое дело, как идет процесс передачи власти от партийного аппарата Советам.

Думаю, после проведения первой сессии областного Совета, после реорганизации структуры аппарата обкома КПСС до областной отчетно-выборной партийной конференции произойдет разграничение функций выборного партийного органа, его аппарата и областного Совета, облисполкома. Вероятно, предстоит мучительный поиск путей совершенствования внутрипартийной работы, в которой предстоит принять участие нам, коммунистам. Но это тема отдельного разговора. Ясно одно. Вновь создаваемым органам власти — Советам — надо использовать все лучшее, накопленное в работе партийного аппарата, отбросив ненужное. А самое главное — важно вовлечь в работу в Советах, областных управлениях, ведомствах лучшие силы партийных комитетов, обладающие высокими профессиональными знаниями. Это обеспечит преемственность, избавит от необходимости разрушать, а затем строить. Лучше все-таки строить!

— От политики хорошо бы перейти к экономике...

— Да, наследство вновь избранным депутатам достается тяжелое. За что ни возьмись — везде проблемы. Но это отражает общее состояние дел в стране. Надеяться на чудо не приходится. Тем не менее, видеть пути выхода из кризиса мы обязаны. Я сторонник разделения вопроса на две части: стратегии и тактики.

Если мне будет оказано доверие вновь быть избранным председателем облисполкома, а именно на эту должность я намерен выставить свою кандидатуру на первой сессии, мы с товарищами предполагаем представить план тактических действий облисполкома, его управлений и ведомств по оздоровлению ситуации в снабжении населения продуктами питания, насыщении рынка товарами первой необходимости, улучшении строительства жилья, объектов соцкультбыта, оздоровлении экологической обстановки. Скажу сразу, чудес на свете не бывает. Поэтому потребуется чем-то поступиться, затянуть потуже пояса.

Параллельно облисполком должен подойти к проблеме изучения и прогнозирования путей дальнейшего развития области. Это стратегическая часть работы.

Возьмем конверсию. Дело нужное. Но то, как к этому подходим, похоже на приемы варваров. Лишь бы урвать, схватить, развалить. Живем и действуем, как будто последний день наступил. Предприятия, попавшие в сферу конверсии, коллективы, уникальные специалисты, работающие на них, теряют перспективу, их возможности в интересах жителей области не используются.

Или проблема производства товаров народного потребления. Решений принято немало, а сдвигов заметных нет. Опять действуем вслепую, без изучения спроса, рынка, использования местных ресурсов.

Кстати, в разработке стратегии развития я не представляю себе работу облисполкома без опоры на разномыслящих специалистов, ученых, практиков.

— Кстати, сейчас многие связывают свои надежды на выход из кризиса с введением президентского правления. Кое-кто такую форму правления видит и для РСФСР. А вы как считаете? Учитывая, что вы баллотируетесь в Российский парламент, позвольте спросить: не помешает ли вам парламентская работа выполнять прямые обязанности председателя, если вы, конечно, будете избраны?

— Вопрос о президентском правлении стоял на 1-м Съезде народных депутатов. Тогда его отклонили. А зря. Считаю, что при всех недостатках, недоработках, тревогах, которые охватывают нас в связи с таким решением, президент стране нужен. Тем более в период сильнейших потрясений. Подождем решения внеочередного Съезда. Я думаю, депутаты решат вопрос в интересах нас с вами. Нужен ли президент в РСФСР? Да.

Что касается моего желания быть избранным народным депутатом РСФСР, то хотел бы подчеркнуть, что это позволит мне активно влиять на законотворческие процессы в парламенте республики, действовать при этом с учетом интересов сибирских регионов нашей области. Я, кстати, не только за то, чтобы прекратили грабить богатства Сибири, но и за возвращение долгов ей. Считаю, что работа депутатом только усиливает мои возможности реализовать тактические и стратегические планы вывода экономики области из кризисного состояния в интересах томичей.

Н. БЫСТРОВА.

НЕ ПОРЫВАЯ СВЯЗИ С НАУКОЙ

БОРЬБУ С ПРЕСТУПНОСТЬЮ КАНДИДАТ В ДЕПУТАТЫ В. М. МИРОНЕР ВЕДЕТ ПРОФЕССИОНАЛЬНО, СОТРУДНИЧАЯ С УЧЕНЫМИ.

Знаем В. М. Миронера еще со студенческой поры, один из нас был его научным руководителем. Уже тогда его дипломная работа «Предупреждение грабежей и разбоев в Томске» отличалась глубиной исследований, имела достаточно прикладной характер для практических работников. Поэтому не случайно на Всесоюзном конкурсе работ юридических вузов страны она была удостоена третьей премии.

Научно - практические связи Владимира Михайловича с юридическим факультетом ТГУ продолжаются и поныне. Вместе с сотрудниками университета он стоял у истоков создания проблемной лаборатории по борьбе с рецидивной преступностью. Как практик, видящий эти проблемы, он питал научных сотрудников идеями по выработке обозначенной концепции. Именно это позволило впервые в стране заложить в памяти ЭВМ данные на ранее привлекавшихся к ответственности и, что самое важное, вычленить из общей массы тех, кто нуждался в прописке и трудоустройстве.

Будучи начальником школы МВД СССР, он не порывал связь с наукой, и здесь нашли свое развитие творческие замыслы В. М. Миронера. Именно по его инициативе была проведена общесоюзная научно - практическая конференция по обсуждению новых форм трудоиспользования осужденных, освобождения их от принудительного труда и применения современных методов — бригадный подряд, элементы хозрасчета, зачет трудовых дней и других.

По нашему мнению, результатом обсуждения явилось принятие нового нормативного акта МВД СССР, потребовавшего нового отношения к осужденным.

Всегда помогая вузу, Владимир Михайлович постоянно рецензировал дипломные работы аспирантов и студентов, внося в них конструктивные предложения, полезные как для науки, так и для практики.

Как соискатель, он выбрал темой своего диссертационного исследования проблему о жертве преступления, и только огромная нагрузка пока не позволила ему защитить это исследование.

Поэтому, когда мы рассматриваем В. М. Миронера как гражданина и человека, мы отмечаем его и как профессионала, честного и принципиального юриста и убеждены, что именно такие люди нужны сегодня Российскому парламенту.

А избиратели должны сами определить свой выбор.

Н. ЛАНКИН,
заведующий кафедрой исправительно - трудового и уголовного права ТГУ;

В. ФИЛИМОНОВ,
первый проректор ТГУ, доктор юридических наук, профессор;

В. ВОЛОВИЧ,
декан юридического факультета ТГУ, доктор юридических наук, профессор.

ОДИН ИЗ ДОСТОЙНЫХ,

ИЛИ ПОЧЕМУ Я СТАЛ ДОВЕРЕННЫМ ЛИЦОМ А. В. КОБЗЕВА.

Прошедшие 4 марта выборы оставили в списке кандидатов в народные депутаты РСФСР по 696-му территориальному округу А. В. Кобзева и В. М. Миронера.

Нисколько не сомневаясь в достоинствах В. М. Миронера, хотелось бы высказать ряд соображений по поводу А. В. Кобзева с позиций моей профессиональной деятельности.

Хорошо известно, что в настоящее время целостность системы наука — образование — производство далека от оптимального уровня. Невосприимчивость к новому, приводящая к мукам внедрения, разрыв между теорией и практикой, формализм в образовании — все это реальности сегодняшнего дня, составляющие механизм торможения научно-технического прогресса. И все это проявляется в Томске, может, даже в более концентрированном виде, чем в среднем по стране. Нет сомнения в том, что ускорение НТП является решающим фактором для придания нужного динамизма экономике. Разрубить «гордиев узел» противоречий в развитии НТП способна только демонополизация в политических и социально-экономических отношениях, идея которой составляет сущность предвыборной программы А. В. Кобзева. Но дело не только в факторах, объективно сдерживающих ускорение НТП. Существует целый комплекс причин внутреннего порядка, сдерживающих развитие системы наука — образование — производство. И именно знание этих причин, видение путей их устранения придают, на мой взгляд, наибольшую весомость кандидатуре А. В. Кобзева.

Занимаясь фундаментальными вопросами методологии научных исследований, мне приходится иметь с ним дело и как с администратором (руководителем УНПК «Промышленная электроника»), и как с ученым-практиком (автором внушительного списка изобретений, внедрений, публикаций, монографий, учебников). Всем, кто достаточно долго работает в науке, известно, сколь «взрывоопасны» эти отношения, как трудно администратору (в руках которого реальная власть!) удержаться от соблазна стать всевидящим и всезнающим «вождем». Так вот, за 7 лет работы я не заметил ни тени «вождизма» в действиях Анатолия Васильевича. В то же время с его стороны имеют место глубокое понимание фундаментальных результатов и тонкое видение трудноуловимой грани, разделяющей практическую направленность исследований от схоластики. По-видимому, это объясняется как высоким профессионализмом, так и полным отсутствием признаков элитарности — профессиональной болезни, поражающей часть творческой интеллигенции. Именно поэтому он легко находит контакт с людьми и удивительно быстро впитывает рациональное зерно.

Нисколько не сомневаясь в искренности намерений Анатолия Васильевича найти точку приложения своих сил с максимальной отдачей, от души желаю ему победы в трудной и честной борьбе.

В. БАУШЕВ,
заведующий лабораторией математического моделирования ТИАСУРа, кандидат физико - математических наук.

ЗА КОГО ГОЛОСУЕМ?

В 160-м округе по выборам в Томский горсовет баллотируется Николаев Виктор Иосифович, называющий себя юристом центра «Премьера».

До августа прошлого года он работал юристом у нас. Уволен за прогулы. Обращался Николаев в суд, который признал увольнение законным. Это же подтвердил областной суд. Но не только прогулы на счету у кандидата. В апреле он собрал с сотрудников 180 рублей для оказания помощи детям-инвалидам, но не представил документ о передаче денег по назначению. Кроме того, по поддельным документам получил с аптечного склада 360 рублей. По этому случаю мы обратились в прокуратуру.

Везде Николаев выставляет себя борцом за права человека, утверждает, что пострадал за свои убеждения, за критику руководителей государства и области. На самом же деле этот «борец» привлекался к ответственности за мошенничество и нанесение телесных повреждений.

Разве может такой человек быть депутатом?

Коллектив аптечного склада:
И. ЛЫСЕНКО, Л. ЧИГОРЯЕВА, О. ИВАНОВА, Т. ЛУФЕРОВА, А. КАРПЕНКО и другие.

Учитывая, что в редакции находится и письмо самого В. Николаева с предложениями о структуре Совета, мы решили в кратком изложении опубликовать его.

ПЕРЕВЕРНУТЬ ПИРАМИДУ

Для того, чтобы городской Совет стал не на словах, а на деле защитником прав и интересов людей, необходимо отказаться от старых подходов, когда власть была сосредоточена в руках узкого круга советского аппарата, а избранники народа исполняли роль марионеток, обязанных дружно и с одобрением поднимать руки за любое решение. Думаю, при формировании вновь избранного Совета необходимо использовать положительный опыт городской Думы, которая когда-то неплохо исполняла свои функции. Прежде всего необходимо отказаться от принципа единомыслия в представительном органе власти. Только при наличии коалиции, оппозиции Совет может быть дееспособным. Надо будет добиться такого представительства, чтобы не оказалось ни одного горожанина-избирателя, не представленного в Совете в лице своего депутата. А этого можно добиться только с помощью разделения Совета на фракции и группы. Надо, чтобы исполком стал действительно подчиненным, подотчетным и зависимым от каждого депутата. Необходимо перевернуть пирамиду соотношения Совета и исполкома.

В. НИКОЛАЕВ,
кандидат в депутаты Томского городского Совета.

ПОПРАВКА

При подготовке материала областной избирательной комиссией допущена ошибка в сообщении по выборам народных депутатов Томского областного Совета, опубликованном 13 марта. Фамилию кандидата в депутаты по 28-му избирательному округу следует читать МАРФИЦИН.

ВНИМАНИЮ ТЕЛЕЗРИТЕЛЕЙ!

В субботу, 17 марта, по третьей программе — встреча в кандидатами в народные депутаты областного Совета: по избирательным округам №№ 172—180 — в 13 часов, по избирательным округам №№ 182 — 188 (г. Томск-7) — в 15 часов 50 минут.

АГИТАЦИЯ... ЛОЖЬЮ

В последнее время в пос. Степановка в разных местах появились листовки, в которых указывается, что кандидат в народные депутаты по избирательному округу № 77 М. И. Глеб, используя свое служебное положение заместителя начальника Кировского РОВД, отбирает у граждан видеоаппаратуру и реализует ее работникам своего ведомства. В частности, указываются видеотеки Домов культуры ТПИ, ТЗРИ, вокзала Томск-I.

Считаем необходимым довести до сведения избирателей, что данные листовки вводят их в заблуждение, порочат честь и достоинство нашего кандидата в депутаты. Указанные в них факты — плод фантазии неискренних людей.

Сообщаем избирателям, что в феврале 1989 года органами милиции в Домах культуры ТПИ, ТЗРИ, гостинице «Томск» была изъята видеоаппаратура, принадлежащая гражданам на праве личной собственности. Они использовали ее в нарушение Закона об индивидуально-трудовой деятельности — без разрешения облсовпрофа, управления культуры, кинофикации и финорганов демонстрировали видеофильмы, извлекая из этого нетрудовые доходы. На заседании административной комиссии виновных наказали, а видеоаппаратуру вернули владельцам.

Для информации: согласно указанию министра внутренних дел СССР, работникам милиции запрещается приобретать через комиссионную торговлю вещи, легковые автомобили, видеоаппаратуру, изъятые или конфискованные по уголовным делам и административным материалам.

Полную и всестороннюю информацию, товарищи избиратели, вы можете получить во время встречи с кандидатом в депутаты М. И. Глебом.

Приглашаем на эту встречу всех желающих в пятницу, с 18 до 20 час. в общественный пункт по охране порядка (пос. Степановка, ул. Короленко, 11).

И. БУБНОВ,
В. ОСИПОВ,
А. РЯШЕНЦЕВ,
доверенные лица кандидата.

Электронная библиотека (репозиторий) Томского государственного университета
http://vital.lib.tsu.ru

За минувшую неделю редакция получила 111 писем и 40 ответов на критические выступления и неопубликованные письма.

ПИСЬМА наших ЧИТАТЕЛЕЙ

Актуально!

ХВАТИТ КРОВИ И СЛЕЗ

Так случилось, что после черных бакинских дней в январе я оказалась вместе с сыном в Томске. Очень трудно вспоминать пережитое. Мое состояние в наше время могут понять, наверное, только люди военных лет, те, кого тоже когда-то именовали этим горьким словом — беженцы. Им легче понять боль и трагедию случившегося. Но есть, к счастью, люди, богатые душой, кто способен откликнуться на чужую беду, как на свою, понять и помочь в беде. Такой человек встретился и нашей семье. Это директор Томского завода режущих инструментов Сергей Николаевич Никитенко.

С большим участием отнесся он к нам — беженцам мирного вроде времени. Несмотря на служебную занятость, помог решить все бытовые вопросы. Он не отмахнулся от нас, как сделали до него многие облеченные властью товарищи в вашем городе, сославшись на... инструкцию Совета Министров СССР. Не знаю, что это за такая бесчеловечная инструкция и есть ли она на самом деле, но только Сергей Николаевич никаких предписаний вспоминать не стал, а просто помог нам обрести покой и найти уют. Низкий вам поклон от имени лишенных крова и родных мест.

И еще хочу сказать несколько слов. В эти тревожные для страны месяцы, женщины, матери, забудем о национальной розни. Хватит крови и слез! Будем помнить, что вражда сжигает сыновей наших. Нельзя допустить ни в малейшей степени повторения страшных событий в Закавказье.

Мы уехали, бросив все, что нажили за 20 лет семейной жизни. Но не держим злобы на азербайджанский народ. Все случившееся лежит на совести руководителей тех темных сил, по чьему указанию шли в огонь междоусобной борьбы молодые люди, которых мягко называют экстремистами. Но погромы, насилия, смерть еще никому не приносили счастья. Я уверена, что о случившемся горько сожалеют тысячи и тысячи простых людей, как в Азербайджане, так и в Армении. Только мир, только согласие принесут покой в наш многонациональный дом.

С уважением
семья ПОТАПОВЫХ из Баку.

Глазами сельского жителя

ДВА ДИРЕКТОРА...

Меня никто не упрекнет, что не знаю Алексея Павловича Масалыкина, так как я родился и вырос в деревне Верхнее Сеченово Томского района. Наше отделение входило в совхоз «Рыбаловский», (нынче — имени 50-летия СССР). Руководил хозяйством А. П. Масалыкин. При нем я проходил в совхозе и производственную практику.

Строил он много, но в основном железобетонные помещения для скота. На центральной усадьбе в Рыбалове занимался и жильем для крестьян — многоэтажными домами. Остальные мелкие деревни интересовали Алексея Павловича мало.

Взять, к примеру, наше Верхнее Сеченово. Дорога шла только до деревни. А на улице—грязь непролазная. Не только люди по колено тонули, но и тракторы буксовали. Водопровода не было много лет. И воду мы буквально добывали сами, растапливая снег или подволакивая бочки к единственной колонке. Весной же вода приходила к нам сама, так как деревня расположена в низине.

Совхоз был известным не только в области, и вся деятельность его руководства была подчинена интересам производства. Люди же служили лишь средством для достижения целей.

Возле нашей деревни было еще несколько малых сел. Народ там жил трудолюбивый. Чтобы осуществить пресловутую идею ликвидации «неперспективных деревень», там закрыли сначала магазины, потом школы, и люди вынуждены были уехать, хотя держались за родные места годами. Помню, как мои сверстники ходили к нам в школу за 5—6 километров...

Алексей Павлович с интересами людей считался мало. На все у него было свое, особое, мнение. Стоило кому-то сказать слово против, усомниться в реальности директорской идеи — реакция была мгновенной. Такому работнику предлагали увольняться. А как разговаривал с людьми Алексей Павлович! Никогда не забуду, на себе испытал.

Мне возразят, что тогда был жесткий командный стиль, а в отношении сел была принята политика укрупнения. Но, мне кажется, и тогда, и сейчас очень много зависит от стиля руководства директора, председателя. И у меня перед глазами разительный пример. Масалыкина сменил молодой директор — Александр Кондратьевич Винтер. С чего он начал? С заботы о человеке. Буквально вскоре нашу деревню стало не узнать. Воду, например, провели чуть ли не в каждый дом. Построены хорошая дорога, детский сад, магазин, даже водохранилище для разведения рыбы и летнего отдыха людей. Сейчас по инициативе директора строится капитальное жилье с отоплением. Будут в нашей деревне новый клуб и асфальт на улицах...

Это ли не забота о людях? Это, если хотите, применение закона экономики в реальной жизни: сколько средств затратишь на работника — столько и получишь отдачи. И еще, думаю, надо всегда видеть в человеке человека. Без этого все призывы останутся мертвыми, пустыми лозунгами, декларациями.

А. ДЕВЯШИН.

Томский район.

Рабочее время—работе

ОТОРВАЛИ ОТ ТЕЛЕВИЗОРА

Началось с безобидного. Большая шапка снега нависла с крыши над проводами. Порвет — останемся без света. Обратилась я к технику ЖЭУ-6 Волковой Валентине Ивановне: так и так, мол, людей надо, чтобы снег сбросить. Вопрос она решить затруднилась, и мы вместе с нею зашли к начальнику, А. Г. Козлову.

Александр Георгиевич изволил смотреть телевизор. Стала я объяснять ему ситуацию, он довольно грубо «срезал»: «Бери лопату и сбрасывай!». Досталось и Валентине Ивановне: «А ты мне больше посетителей сюда не води! Идите отсюда!».

Как так можно? Что это за руководитель коллектива?! Какой вопрос способен разрешить этакий начальник при телевизоре? И для чего, собственно, Александр Георгиевич, назначен на должность? Ведь такие, как он, и подрывают авторитет нашей власти. Странно, что сама власть этого не замечает: ни безделья в рабочее время, ни хамства.

В. ЛЕМЕШКО.

г. Томск.

Кому на пользу!

КАФЕ БЕЗ ХОЗЯИНА

Начиналась эта история с бума. На модной волне, вновь выстроенное здание столовой пристани «Могочино» отдано под кооперативное кафе. В акции принимало участие и районное, и областное начальство (заместитель председателя облисполкома А. И. Малик даже курировал стройку). Через год после перепланировки — в 1988-м — радио возвестило, что открыт еще один культурный центр в Могочине. Это подразумевалось, что в кафе развернулся кооператив «Отдых»...

Заправлял он недолго. Коллектив распался, его глава Улимбашев, приехавший в наши края, кстати, не по собственной воле, числится в бегах. Кафе переименовали в «Космос» и хозяйничать здесь стала местная киносеть: все-таки не только стойка-бар прельщала молодежь, но и дискотека, видеозал. Однако сейчас красивое здание превращается в памятник бесхозяйственности.

Руководство пристани не раз обращалось в Молчановский райисполком с просьбой привлечь в кафе продавцов райпо, орса. С одной стороны, они жалуются, что им невыгодно(?) разворачивать тут торговлю, с другой, им якобы не хватает в Могочине торговых площадей. Как же так? Еще момент. Со всеми этими передрягами почти забыли про кондитерский цех. Он простаивает, а ведь о выборе булочек и пирожков на могочинских прилавках не заведешь и речи...

В сегодняшней обстановке наш вопрос, может быть, и мелочь, но такие мелочи могли бы снять большую проблему обеспечения людей продовольственными товарами.

По поручению работников пристани «Могочино»
Л. ПОРОТНИКОВ,
главный инженер.

Письмо на проверке

«ИЗ ПРИНЦИПА»?

Толкового разговора — спокойного и рассудительного — с Екатериной Сергеевной Халитовой не получилось. Вначале она не припоминала конфликт трехнедельной давности, потом, когда пришлось упомянуть о некоторых деталях, отрезала:

— Тогда перерыв наступил, почему я должна кого-то обслуживать?!

— Но ведь, — возражаю, — случай нерядовой, стоило, может быть, исключение сделать... Фролова же вам объясняла.

— Для меня все одинаковы — с детьми, без детей.

Удивленно взглянул на бывшего заместителя начальника отделения связи: серьезно ли говорит? Халитова не шутила. А ситуацию знали мы оба...

Молодая женщина прибежала на почту за полчаса перед закрытием на обед. **«Я получаю пенсию на двоих малолетних детей (6 лет и 10 месяцев), — напишет потом в редакцию Ирина Леонидовна. — Радости моей не было предела, когда почтальон 48-го отделения связи приносила ее на дом: отлучиться мне трудно. Но в феврале пенсию вовремя не принесли. А тут, как нарочно, и без копейки оказалась, и грудничок заболел...».**

Словом, кое-как отстояла очередь (детей-то одних оставила). Новая незадача: кассир-практикантка не может найти регистрационную карточку. Посылает к начальству. В соседней, за перегородкой, комнате Ирине Леонидовне не раз пришлось повторить свой вопрос: «К кому обратиться...» — пока стоящая у стола и красящая губы женщина не откликнулась, что это к ней. Фролова принялась объяснять про пенсию, про карточку, про детей... Ее остановило жесткое: «Из принципа не буду смотреть, где ваша карточка, у меня обед».

Ирина Леонидовна даже опешила от неожиданности. Однако ее надежды, что Халитова все-таки войдет в положение, не оправдались. («Передо мной была глухая стена»). Тогда Фролова попросила книгу жалоб. Екатерина Сергеевна ответила, что и ее выдаст после обеда. Тут Ирина Леонидовна поинтересовалась фамилией «начальства». Повисло молчание... Лишь практикантка вспомнила имя-отчество Халитовой. Когда посетительница со слезами на глазах уходила, из-за перегородки неслось: «Ну и что, дети?! Подумаешь, оставила!», «Вас таких здесь много...», «Не о чем разговаривать!» и еще что-то.

Инцидент занял больше времени, чем требовалось, чтобы найти карточку. Заглянуть в картотеку — минутное дело.

Пенсия — основной источник существования в этой семье. Ирина Леонидовна надеялась купить кое-какие обновки старшему, продукты. И вот тебе, **«накормила Екатерина Сергеевна на субботу и воскресенье...».**

И. Л. Фролова уверена, что живущая строго по расписанию администратор знает, в каких случаях выплачивается пенсия на детей, и как не возмутиться молодой матери такой черствостью, жестокосердием. Поневоле начнешь размышлять, откуда берутся люди, едва ли не потребностью которых становится унизить других.

Было от чего задуматься. Был повод и в нашем разговоре с Е. С. Халитовой уточнить, что же для нее выше: «принцип обеда» или добросердечие... Хотелось понять истоки поступка Екатерины Сергеевны.

...Что ж, не вышло обстоятельной беседы. Конечно, перед кассой ждали посетители (Е. С. Халитова сменила место работы), у собеседницы не было охоты ворошить вчерашнее. Дело, впрочем, не в этом. После фразы «для меня все одинаковы» уточнять что-либо теряло смысл.

Потом уже, после встречи, пришла мысль. Может быть, потому и не припомнила по первости происшедшее Екатерина Сергеевна, что не увидела в инциденте ничего необычного? Ничего, даже жестокости.

Н. ЧУКОВ.

Тема вызвала отклик

ЗАВЫШЕННЫЕ ТРЕБОВАНИЯ ИЛИ ДЕТСКОЕ НЕРАВЕНСТВО?

Прочитала в вашей газете сообщение «От имени 307 семей». и возмутилась. Ведь не просят эти малообеспеченные многодетные семьи дешевой одежды. Не просят помочь основными продуктами питания — их им дали. Они прямо-таки требуют, кроме всего прочего, видеомагнитофоны, цветные телевизоры, автомобили, детские шубы из натурального меха, мебельные гарнитуры. Так что же это — нужда? По-моему, роскошь.

И мичуринские участки надеются получить по 20 соток в то время, когда многие семьи даже по 4 сотки не имеют.

Свою семью нужно заранее планировать, чтоб не говорить потом, что общество, государство задолжали им то-то и то-то.

Помочь тем, кто берет ребятишек в свою семью из детдомов на попечение, — вот это я понимаю. А насчет многодетных надо еще внимательно посмотреть, кому из них действительно нужна поддержка и какая.

Мы, матери, у которых пока один-два ребенка, чем виноваты и перед кем? Ни шубку, ни подростковую кровать, ни мяса кусок, ни яблок без гнили ведь не купишь в магазине. Выходит, дети с рождения не равны?...

С. ВЛАСОВА,
мать.

г. Томск.

По вашему вопросу

КТО СДЕЛАЕТ ЗАПИСЬ?

Сейчас вышел проект Закона о пенсиях. Там указывается, что в стаж входят годы учебы в техникуме. Я окончила техникум в 1980 году, но записи об этом в трудовой книжке нет. Кто должен будет сделать такую запись?

И. ШЛЕНКИНА.

г. Томск.

* * *

На вопрос читательницы редакция попросила ответить специалиста — заместителя начальника пенсионного сектора облсобеса Т. Н. ПОУШЕВУ:

— Если имеется диплом об окончании специального учебного заведения (в данном случае техникума), записи в трудовой книжке не требуется. А вот если диплом не сохранился, следует запросить в техникуме справку, в которой было бы указано, в какие годы человек учился здесь. Справка должна быть выдана на основании документов, имеющихся в учебном заведении. Представить же справку надлежит в органы социального обеспечения в период оформления пенсии.

Иронический взгляд

ВОДОЧНЫЙ «ШИНОК»

Всему городу, пожалуй, известны два бойких места в Кировском районе, где можно разжиться спиртным. Это Томск-I и общежитие на ул. Котовского, 6.

В последней «точке» бойкая торговля идет, считай, круглосуточно. Торгуют в основном южане, будто для них никакого закона нет. Торгуют и снаружи, и внутри общежития. Транспорт идет едва ли не потоком. Каких только машин тут не увидишь! А рядом ведь школа, через дорогу — детсад...

Вспоминаются выборы. Точнее — осадок от них вспоминается... Голосовали мы на ул. Вершинина, 52. Там был порядок. Пошли с внуками прогуляться. Подошли к общежитию по ул. Котовского, и вот такая картина. Активно проявляются два процесса: выборное голосование (здесь находился избирательный участок) и торговля водкой. Продавали ее около дома, а с 4—5-го этажей вниз летели пустые бутылки.

Но вот что особенно огорчительно: никого, похоже, эти спекулянты не беспокоят. В магазине № 5 Кировского райпищеторга была свидетелем, как ящиками(!) продавали водку. Почему никто не поинтересуется, откуда у них столько талонов? Почему столько спиртного отпускается в одни руки? Около водочного «шинка» вечером дежурят милиционеры, но хочется спросить: от кого они охраняют спекулянтов? Ведь торговля-то продолжается у них фактически на виду... Есть дежурный и на общежитской вахте. Да что толку? Посторонние сумками несут мимо водку, а ему — хоть бы хны.

Говорят: «Милиция не имеет достаточных прав...». Чепуха это, мне кажется, по поводу прав. Бери выше! На январской сессии облисполкома проталкивается намерение восстановить ликеро-водочный завод, возобновить производство спиртного. Может, спекуляция и не пресекается специально, чтобы показать на нее потом пальцем. Дескать, с пьянством бороться бесполезно, а деньги государство терять не должно...

Т. БОДРОВА.

г. Томск.

ПОЧТА НЕДЕЛИ

Активно высказываются наши читатели по политическим темам. Здесь и выборы, и последние отклики на митинг в Томске, и мнения о ходе перестройки. Выделяется из общего потока резкое письмо участницы войны **Н. А. Григорьевой:** «Некоторые депутаты считают, что партия изжила себя. А я думаю, что не коммунисты в целом себя изжили, а только те из них, кто потерял честь и совесть. Разве виновата вся партия в том, что появились чинуши — самоснабженцы?».

Стричь всех под одну гребенку нельзя, считает читательница. И в этом смысле партию надо защитить от бесчестья.

Довелось мне сделать заказ в Доме быта с. Богашева, — пишет нам **Ю. А. Першина** из Томска. — Меня приятно порадовало, с каким вниманием встречают здесь клиентов. Нет ограничения в заказах, усердно подберут фасон... Кстати, работу выполнили к намеченному сроку».

Диссонансом «звучит» письмо **Чубаровых** из Александровского района. Геологи - вахтовики возмущены порядками в местном КБО (с. Александровское). «Пальто шили три месяца, а теперь оно разлезается по швам. Платье — тоже жди квартал, не меньше. Заказали домашний костюм — восемь швов всего-то, а шьют второй месяц». У КБО, оказывается, на первом месте «денежные» заказы от предприятий и организаций, человек — на последнем.

Непорядок и в томских ателье. **М. К. Малышевская** решила заказать в томской «Березке» платье. Но тут ей с ходу отказали: дескать, не выйдет. Зато вышло в ателье на ул. Герцена. Закройщица Н. Г. Гладкова была предупредительна и аккуратна. Вот уж поистине: где и как на тебя посмотрят....

Г. Я. Кулеш из Шегарского района еще в 1988 году продал государству 92 килограмма меда. Получил справку № 202 для отоваривания, причем была договоренность об авторезине для «Нивы». Четырежды приезжал Геннадий Яковлевич за товаром — увы... «Обратился в управление рынками, к заместителю, а тот яростно от этой справки открещивается, не продлевает ее на 1990 год. Раньше, говорит, управление было другое, мы тут при чем... А при чем я?».

Действительно, государству не доверять как-то непривычно...

Таранова, Григоренко, Королева и ряд других жителей Советского района прислали целую петицию, направленную против «Сибкабеля». Его эмалепроизводство на Опытном поле по-прежнему отравляет атмосферу. Зловоние не развеивается. Надеемся, в ситуации компетентно разберется облкомитет Госкомприроды, куда направлена копия письма.

94 подписи под другим «экологическим» посланием. Те, кто живет близ бывшего Буф-сада, возражают против строительства в его зеленой зоне 40-квартирного дома и гаражей. Уничтожены уже несколько берез и яблонь, столетняя ель, под угрозой аллея тополей. История эта давняя, и создается впечатление, что Томский горисполком потакает застройщикам. Авторы предлагают расширить парк, перекрыть автодорогу, создать условия полной безопасности для детей, занимающихся в расположенном рядом Дворце пионеров.

* * *

В почте недели привлекает внимание еще ряд тем.

Следопыты школы № 41 г. Новосибирска просят откликнуться сибиряков-партизан. В середине апреля намечается их четвертый всесоюзный слет.

«Вам нравится хлеб, который пекут в Томске? — вопрошает **Н. Г. Васильевская.** — Мне — нет, особенно после того, как попробовала хлеб на станции Тайга».

Группа жильцов дома № 5 пос. Рассвет жалуется на глухоту руководителей «Агропромстроя», у которых руки не доходят организовать ремонт крыши. Сырость выводит из строя электропроводку.

Есть и приятные известия. **О. Я. Залозная,** к примеру, благодарит работников ОБХСС Н. П. Егоренкову и И. Ю. Бровина за то, что помогли разыскать затерявшуюся было пенсию... И добро люди помнят.

ОТДЕЛ ПИСЕМ.

МЕЖДУНАРОДНАЯ ИНФОРМАЦИЯ

РЕПОРТЕРЫ ТАСС СООБЩАЮТ

С ДИПЛОМОМ ВРАЧА У ФАБРИЧНОГО КОНВЕЙЕРА

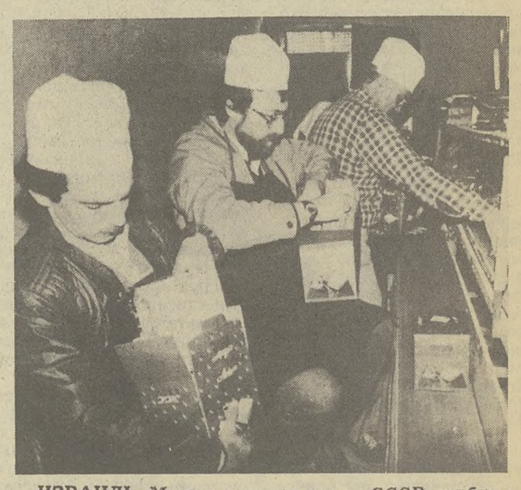

ИЗРАИЛЬ. Многие переселенцы из СССР, прибыв на свою «историческую родину», сталкиваются с большими трудностями в поисках работы. Многим приходится заниматься, мягко говоря, «не своим делом». На этом снимке, выпущенном агентством Ассошиэйтед Пресс, запечатлены эмигранты из СССР, работающие на конвейере одной из фабрик по производству пищепродуктов. Крайний слева — Леонид Пивоварий из Ленинграда, за ним — Анатолий Роебург из Молдавии. А ведь как у первого, так и у второго — диплом врача.

Телефото АП—ТАСС.

КИНОТЕАТР — ДЛЯ ВСЕХ БЕЗ ИСКЛЮЧЕНИЯ

БЕРЛИН. В ГДР уделяется значительное внимание жизненно важным проблемам людей, ограниченных в передвижении по причине тяжелой болезни. И тем не менее, республиканский союз инвалидов продолжает вести борьбу в защиту их интересов, считая принимаемые в данном отношении меры еще недостаточными. Вот какая «манифестация» была устроена недавно по его инициативе в центре столицы у кинотеатра «Интернациональ». В течение получаса граждане в инвалидных колясках блокировали вход в здание. Лозунги привлекали внимание к вопросу о надлежащем обеспечении для них возможности посещать общественные места. В зрительном зале — где как раз в этот день была премьера фильма, связанного с проблемами имеющих физические недостатки,—могут разместиться всего четыре коляски. А чтобы добраться до места, нужно преодолеть, к тому же, несколько лестничных маршей.

Фото АДН—ТАСС.

ЗВЕЗДА ГОЛЛИВУДА ПОДАЕТ ПРИМЕР КУРИЛЬЩИКАМ

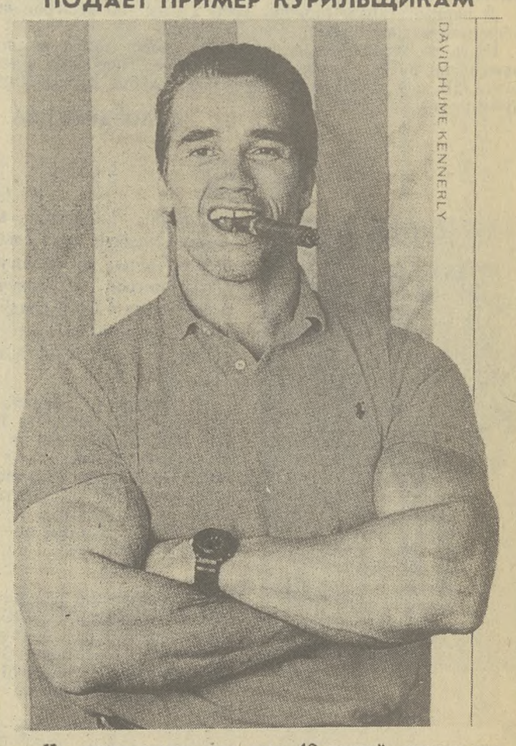

Не сомневаемся, что этот 42-летний джентльмен хорошо знаком широкой публике, особенно любителям кино. Конечно же, это Арнольд Шварценеггер — вездесущий и всемогущий супермен, звезда Голливуда, побывавший даже в шинели советского милиционера.

Увидев снимок своего кумира на страницах журнала «Тайм», американцы были удивлены: неужели Шварценеггеру не хватает голливудских гонораров и он решил подработать на рекламе при дворе табачных королей? Однако опасения оказались напрасными. Послушаем объяснения самого Арнольда: «Это последняя в моей жизни сигара. С этого момента я бросаю дурную привычку и советую всем последовать моему примеру!». Вот так...

Фотохроника ТАСС.

Электронная библиотека (репозиторий) Томского государственного университета
http://vital.lib.tsu.ru

Кубок СССР — у томичей

Спортсмены-подводники университетского клуба СКАТ завоевали титул сильнейшей клубной команды Советского Союза, выиграв кубок страны на соревнованиях в Днепропетровске.

— Прежде всего, насколько престижны эти соревнования и каков состав их участников? — этот вопрос первый в беседе с наставником томичей заслуженным тренером РСФСР А. Д. Шумковым и председателем федерации подводного спорта Томской области В. Б. Титовым.

— В Советском Союзе для клубной команды — это наивысшее достижение, — говорит В. Б. Титов. — Более почетной ступени просто не существует. Среди армейских клубов Москвы, Ленинграда, украинских спортсменов, имеющих гораздо большие возможности в организации тренировочных процессов, лучшей оказалась студенческая команда томичей.

— Надо учесть, — говорит А. Д. Шумков, — что на соревнования мы приехали без своего лидера — Татьяны Мельниковой — члена первой сборной команды СССР. Она заболела. А, кроме того, готовясь к Кубку, я предельно сократил состав нашей команды, чтобы уделить максимум внимания каждому спортсмену. Да и не располагает наш СКАТ такими финансовыми возможностями, когда можно обеспечить всем эффективные учебно - тренировочные сборы. Команда готовилась к соревнованиям в Свердловской области, и каждый спортсмен сделал существенный шаг вперед. Результаты сильно возросли. В общем, к соревнованиям мы подошли в лучшей форме.

Томичи победили очень сильных соперников Москвы, Киева, Новосибирска, Ленинграда. Наталья Дячкина, студентка юридического факультета, завоевала пять медалей, по три медали получили Татьяна Соломко и Рашид Мурсалимов, два раза принимали эти награды Олег Дроздов, Дмитрий Бояринцев и Виталий Толстолес. Призерами стали Сергей Ефимов и Степан Марьямов.

Сенсацией соревнований признана великолепная победа на дистанции 200 м самой молодой участницы нашей команды 14-летней Ирины Егорушкиной из ДЮСШ-10 гороно, с которой занимается тренер П. В. Тимченко. За три года содружества этой школы со СКАТом здесь появились три мастера спорта СССР, один мастер международного класса и пять медалистов юношеского чемпионата мира.

На соревнования за кубок страны томичи стали победителями среди ста шести десяти сильнейших спортсменов, представлявших одиннадцать лучших команд.

— Если учесть, что в нашей команде появились новые молодые имена, то это двойная победа. Победа томской системы подготовки спортсменов высшей квалификации, — говорит В. Б. Титов. — Преемственность и сотрудничество между опытными и юными, когда накапливается, передается и впитывается по крупицам опыт больших мастеров, — это путь к успеху.

Сразу после победы наша клубная команда получила приглашение принять участие в международном турнире в Канаде. Для нас это пока невозможно из-за отсутствия средств.

— В апреле томская команда будет представлять советский спорт на международных соревнованиях клубных команд в ФРГ, а в мае студент ТГУ Олег Дроздов в составе сборной СССР стартует в первом этапе кубка Европы по марафону в Бельгии, — рассказывает А. Д. Шумков. — Затем нашим сильнейшим предстоит подготовка к чемпионату мира в Риме. В сборной СССР шесть томичей: Т. Мельникова, Н. Дячкина, И. Егорушкина, Т. Соломко, Р. Мурсалимов, О. Дроздов. Если учесть, что сборная страны насчитывает всего 16 спортсменов, то представительство Томска очень внушительно.

Э. ВИКТОРОВ.

«Счастливые» билеты

Проведен розыгрыш абонементных талонов на проезд в городском пассажирском транспорте, реализованных в феврале 1990 года.

Выигрыши выпали на абонементные талоны

14-ЛМ-566	66839	радиоприемник «Сигнал»
14-ЛМ-153	58906	проездной билет*
14-ЛМ-533	43537	телевизор «Фотон»
14-И-538	90703	стереокомплекс РЭМ-209С «Томь»
14-ЛМ-559	42576	радиоприемник «Россия-303»
14-М-534	67811	радиоприемник «Вега»
14-К-767	57819	фотоаппарат «Киев-30М»
14-М-121	32951	телефонный аппарат
ВВ-12	03593	стереокомплекс РЭМ-209С «Томь»
СМ-8	630715	проездной билет*
ТИ-14	964511	радиоприемник «Россия-303»
14-ЛМ-446	49336	электроутюг
14-М-272	45358	пылесос «Уралец»
14-М-180	45905	проездной билет*
ТП-36	978331	электроутюг
14-ЛМ-147	09983	проездной билет*
14-ЛМ-188	05329	видеомагнитофон «Электроника»
В-68	09393	стиральная машина «Волга»
14-И-547	72274	настольная лампа
14-ЛМ-530	44215	фотоаппарат «ФЭД»
14-М-126	36001	проездной билет*
14-М-171	64450	радиоприемник «Домбай»
14-ЯМ-351	30444	радиоприемник «Турист»
14-ДЩ-66	22453	проездной билет*
В-47	57296	проездной билет*
14-ДЩ-60	03536	радиоприемник «Альпинист»
ВВ-98	13969	проездной билет*
В-107	07883	фотоаппарат «ФЭД»
14-М-518	53719	проездной билет*
14-К-794	67122	проездной билет*

* Месячный проездной билет на все виды пассажирского транспорта (кроме такси).

Как уже заметили читатели, в этом розыгрыше число выигрышей увеличилось на 50 процентов.

А что дают эти лотереи пассажирским транспортным предприятиям?

Пока мало, если не считать, что основная их цель — поощрить тех, кто аккуратно платит за проезд. Но, к сожалению, отношение у многих к использованным абонементам — небрежное. Их можно видеть брошенными на улице, в салонах автобусов, троллейбусов, трамваев.

В первый тираж (ноябрь 1989 г.) из 20 выигравших абонементов предъявили только шесть.

Ну а те, кому повезло в этот раз, могут получить свои выигрыши в «Трансагентстве» по адресу: переулок Нахимова, 10, с 9 до 18 часов, ежедневно, кроме выходных, в течение марта 1990 года.

С. ПОЗДНЯКОВА.

ПОГОДА

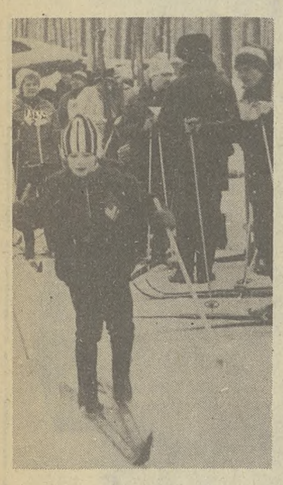

Сегодня — облачно, временами слабый снег, слабые метели, ветер юго-западный, 7—12 метров в секунду, температура 1—6 градусов тепла, местами до минус 4. в Томске 1—3 градуса тепла.

17 марта — облачно с прояснениями, местами слабый снег, слабые метели, ветер юго-западный, 9 — 14 метров в секунду, температура ночью 12—17, местами до 23, по юго-востоку 5—10, днем 2—7, местами до 12 градусов ниже нуля.

* * *

По сообщению радиологической лаборатории облСЭС, радиационный фон в Томске 15 марта составил 8—9 микрорентген в час, что в пределах естественного фона.

БЛАГОТВОРИТЕЛЬНЫЙ ВЕЧЕР

17 марта в ДК ТПИ (ул. Усова, 13) в 16 часов томский писатель Василий Афонин проводит творческий благотворительный вечер. Весь сбор будет перечислен в областной фонд «Милосердие».

Анонс

Играет Зузана Немечкова

Зузана Немечкова училась в Пражской консерватории у профессора Я. Гора по классу органа. На конкурсе «Молодые органисты» в 1978 году заняла второе место за интерпретацию композиций чешских авторов.

Затем училась в Академии музыкального искусства в Праге. В 1983 году участвовала в Международном конкурсе органистов им. Листа в Будапеште и была отмечена дипломом, в конкурсе «Пражская весна» завоевала третью премию, став лауреатом.

В 1981 году записала свою первую пластинку на «Супрафоне». Активно концертирует в стране и за пределами ЧССР. Выступает в составе известных ансамблей, в частности в ансамбле «Пражские мадригалисты».

Теперь томичи имеют возможность познакомиться с музыкальным творчеством органистки из Праги. Концерты ее состоятся в Малом концертном зале.

ИЗВЕЩЕНИЕ

16 марта в 18 часов состоится очередное заседание клуба политической книги.

Тема обсуждения — «Статья С. Чернышова «Новые вехи», опубликованная в журнале «Знамя» № 1 за 1990 год».

К СВЕДЕНИЮ ТОМИЧЕЙ!

В связи с задержкой выхода из печати центральных газет в период работы Съезда народных депутатов СССР доставка изданий подписчикам будет проводиться позже или на следующий день.

Телевидение

ПЯТНИЦА, 16 марта

ПЕРВАЯ ПРОГРАММА МОСКВА

6.30 — «120 минут». 8.30 — «Крейцерова соната». 1-я и 2-я серии. 11.05 — «Все любят цирк». 11.40 — «...До шестнадцати и старше». 12.30 — «Время». 13.00 — «Из фондов ЦТ». Встреча с писателем Ф. Абрамовым.

С 14.40 до 15.30 — перерыв.

15.30 — «Инзеледа, Инзеледа». Документальный фильм. 16.00 — «Научный вестник». 16. 45 — Мультфильм. 16.55 — «Вспомним, братцы, Руси славу». Музыкальная программа. 17.30. — «Лица и ситуация». Документальный фильм. «Игра вне правил, или Эксперимент в Акчи». 18.30 — «Время». 19.00 — «Власть — Советам!» Волгоград. Местные Советы до и после выборов. 19.30 — Мультфильм для взрослых. 19.35 — «Я вам спою». Песни Вадима Егорова. 20.05 — «Королек — птичка певчая». 5-я серия. 21.00 — «Время». 21.30 — «Взгляд». 23.00 — «Это было... было...» 23.20 — Документальный фильм. 23.35 — «Уральская вечерка». Передача из Свердловска.

ВТОРАЯ ПРОГРАММА МОСКВА

8.00 — Утренняя гимнастика. 8.15 — Научно-популярные фильмы. 8.35, 9.35 — Музыка. 7-й класс. 9.05 — Английский язык. 1-й год. 10.05 — Английский язык. 2-й год. 10.35, 11.40 — Природоведение. 2-й класс. 10.55 — «Научный вестник». 12.00 — Хоккей. Чемпионат СССР. «Динамо» (Москва) — «Спартак». 2-й и 3-й периоды. 13.20 — «Вернувшиеся в жизнь». Документальный фильм. 13.50 — «Как у Сунжи, как у реченьки». Передача из г. Грозного. 14.20 — «Труженики моря». 3-я серия.

С 15.30 до 16.55 — перерыв.

16.55 — К национальному празднику Ирландии. «Город надежды».

ТОМСК

18.30 — «Детский фонд». А как у нас? 19.00 — «События недели». 19.20 — «Телевизионный клуб избирателей». Колпашевский избирательный округ № 700.

МОСКВА

20.00 — «Спокойной ночи, малыши!» 20.30 — На сессии Верховного Совета СССР.

ТРЕТЬЯ ПРОГРАММА МОСКВА

18.30 — «Время». 19.00 — Концерт музыкального фольклора народов РСФСР. 19.40 — «На-деж-да». Документальный фильм. 20.00 — «Спокойной ночи, малыши!»

Редактор Э. В. БУРМАКИН.

Театр

ДРАМЫ

16 марта. **«О, женщины...»** — 19.

17 марта. **«Легенда о счастье без конца»** — 19.

КУКЛЫ И АКТЕРА

16 марта. **«Русалочка»** — 11, 14.

17 марта. **«Такой рогатый, такой лохматый»** — 11. **«Стеклянная клетка»** — 19.

ДВОРЕЦ ЗРЕЛИЩ И СПОРТА

16 марта. **«Спальный вагон»** — 19, 21.

Кино

В КИНОТЕАТРАХ: «РОДИНА»

16 марта. **«Белая кость»** — 9, 10-50, 12-40, 14-30, 16-20, 18-10, 20, 21-50.

имени М. ГОРЬКОГО

16 марта. **«Рожденные неприкаянными»** («Подонки») (две серии) — 8-30, 11, 13-30, 16, 18-30, 21. **«Рожденные неприкаянными»** («Подонки») (две серии) — 8-50, 11-20, 13-50, 16-20, 18-50, 21-20.

«ОКТЯБРЬ»

16 марта. **«Заколдованный доллар»** — 9, 10-40, 12-30, 14-20, 16-10, 18, 19-40, 21-20. **«Дом на Кэролл-стрит»** — 10, 12, 14, 16, 18, 20, 21-50. Видеозал: **«Жар под кожей»** — 11, 13, 15, 17, 21-15. **«Механический апельсин»** — 19.

«ПИОНЕР»

16 марта. Мультфильм **«Да здравствует Сервац»** — 9, 10-40, 12-20, 14, 15-40. **«Дежа Вю»** — 17-20, 20.

«СИБИРЯК»

16 марта. **«Згрета из слоновой кости»** — 9-20. **«Влюбленный мужчина»** — 11, 13, 15, 17. **«Криминальный квартет»** — 19, 21.

имени И. ЧЕРНЫХ

16 марта. **«Заколдованный доллар»** — 9, 10-50, 12-40, 16-20, 18-10, 20, 21-40. **«Ловушка для кошек»** — 14-30.

«АВАНГАРД»

16 марта. **«Приключения Робинзона Крузо — моряка из Йорка»** — 11, 15. **«Модернисты»** (две серии) — 18, 21.

ВИДЕОТЕКА (ул. Красноармейская, 135)

16 марта. Музыкальная сказка **«Самый сильный»** — 10-20. **«Друг в непогоду»** — 12, 14, 16, 18, 20.

Понедельник, 19 марта

ПЕРВАЯ ПРОГРАММА. МОСКВА. 13.45 — «Последняя стоянка». О судьбе русской эмигрантки А. Ширинской-Манштейн. 14.45 — «Константин Сергеев. Страницы хореографии». Телевизионный музыкальный фильм. 15.45 — «Игра». Документальный фильм. 16.30 — Концерт фестиваля «Братиславские музыкальные торжества». 16.55 — «Детский час (с уроком французского языка). 17.55 — «Строитель». Первые итоги работы Московского бизнес-центра. 18.30 — «Время». 19.00 — «Футбольное обозрение». 19.30 — «Как жены мужей продавали». Мультфильм для взрослых. 19.45 — М. Рощин «После дуэли». Премьера телевизионного фильма-спектакля. 21.00 — «Время». 21.30 — Продолжение фильма-спектакля «После дуэли». 22.35 — «В концертах Святослава Рихтера».

ВТОРАЯ ПРОГРАММА. ТОМСК. 7.30 — Информационный выпуск, об итогах повторного голосования в Томской области.

МОСКВА. 8.00 — Утренняя гимнастика. 8.15 — «Хочу все знать». Киножурнал. 8.35, 9.35 — Физика. 10-й класс. 9.05 — Итальянский язык. 10.05 — «Наш сад». 10.35, 11.35 — Астрономия. 11-й класс. 11.05 — Программа телевидения Финляндии. 12.05 — «Дом Бернарды Альбы» («Грузия-фильм», 1982).

С 13.35 до 17.00 — перерыв.

17.00 — Концерт Государственного ансамбля танца Азербайджанской ССР. 17.30 — Л. Филатов. «Про Федота-стрельца, удалого молодца».

ТОМСК. 18.30 — «Как заработать миллион?». СПТУ-27. 19.00 — «День области». 19.15 — «Обсуждаем Закон о земле».

МОСКВА. 20.00 — «Спокойной ночи, малыши!»

ТОМСК. 20.15 — «Обь-Енисейский канал». «Путешествие в прошлое». 20.45 — Реклама.

МОСКВА. 21.00 — «Музей на Делегатской. Путешествие в детство». 21.30 — «Три дня праздника» («Казахфильм», 1981). 22.50 — Фехтование. Международный турнир. «Кубок России».

ТРЕТЬЯ ПРОГРАММА. МОСКВА. 18.30 — «Время». 19.00 — «Вертикаль художника Селиверстова». 19.35 — «Уральская вечерка». 20.00 — «Спокойной ночи, малыши!» 20.20 — А. Николаев «Венок Алябьеву». Концерт для хора.

Вторник, 20 марта

ПЕРВАЯ ПРОГРАММА. МОСКВА. 6.30 — «120 минут». 8.35 — Мультфильм. 8.45 — М. Рощин «После дуэли». 11.05 — «Это было... было...» 11.25 — «Детский час» (с уроком французского языка). 12.30 — «Время». 13.00 — «Этот прекрасный зрелый возраст». Художественный фильм. 14.10 — «Там, где течет Самарга». Документальный телефильм. 14.30 — «Чародеи танца». Фильм-концерт. 15.20 — «Посмотри в глаза мне». Документальный телефильм о В. Шукшине. 16.15 — П. И. Чайковский. Дивертисмент из балета «Щелкунчик». 16.45 — «Норильский феномен». Документальный фильм. 17.10 — Программа телевидения Финляндии. 17.45 — «Это вы можете». 18.30 — «Время». 19.00 — «Гостем будешь...». Поет Л. Сандулесу. 19.15 — Р. Солнцев «Трое на красном ковре». Телеспектакль. Встреча 3-я. 20.30 — Приметы фестиваля. 21.00 — «Время». 21.30 — Актуальное интервью. 21.40 — «Во бору брусника». Художественный телефильм. 1-я серия. 23.00 — Культура русского зарубежья. «У княгини Зинаиды Алексеевны Шаховской в Париже».

ВТОРАЯ ПРОГРАММА. МОСКВА. 12.05 — «Сеанс повторного телефильма». «Сердце Бонивура». 1-я серия.

С 13.10 до 17.30 — перерыв.

17.30 — Ритмическая гимнастика. 18.00 — «Если бы я был моим папой...» Мультфильм. 1-й и 2-й фильмы.

ТОМСК. 18.30 — «Завод ЖБК-100 и золотая рыбка». 19.00 — «День области». 19.15 — «Проблемы застройки Томска». Репортаж о заседании исполкома областного Совета народных депутатов. 20.05 — УВД сообщает.

МОСКВА. 20.15 — «Спокойной ночи, малыши!» 20.30 — На сессии Верховного Совета СССР.

ТРЕТЬЯ ПРОГРАММА. МОСКВА. 18.30 — «Время». 19.00 — Маленькая фантазия. 19.45 — «Без дублей». Документальный телефильм.

Среда, 21 марта

ПЕРВАЯ ПРОГРАММА. МОСКВА. 6.30 — «120 минут». 8.35 — Мультфильм. 8.45 — «Гуделка». Документальный фильм. 9.10 — П. И. Чайковский. Дивертисмент из балета «Щелкунчик». 9.40 — «Во бору брусника». Художественный телефильм. 1-я серия. 10.55 — «Радуга» (Пакистан). 11.30 — «Вокруг света». 12.30 — «Время». 13.00 — «Весна идет, весне дорогу...». Киноконцерт. 13.45 — Р. Солнцев. «Трое на красном ковре». Телеспектакль. Встреча 3-я. 14.55 — «Это вы можете». 15.40 — «У княгини Зинаиды Алексеевны Шаховской в Париже». 16.30 — «Детский час» (с уроком английского языка). 17.30 — «Возвращение в Виндхук». Премьера телефильма о Намибии. 18.30 — «Время». 19.00 — Актуальное интервью. 19.10 — «Здравствуй, милый!». Поет М. Суворова. 19.45 — «Резонанс». «Куда идет Восточная Европа?» 21.00 — «Время». 21.30 — «Во бору брусника». 2-я серия.

ТВ

ПРОГРАММА ТЕЛЕВИЗИОННЫХ ПЕРЕДАЧ НА НЕДЕЛЮ

22.55 — Политические диалоги. Что происходит в Эстонии?

ВТОРАЯ ПРОГРАММА. МОСКВА. 8.00 — Утренняя гимнастика. 8.15 — «Хочу все знать». Киножурнал. 8.35, 9.35 — Физика. 9-й класс. 9.05 — Немецкий язык. 1-й год. 10.05 — Немецкий язык. 2-й год. 10.35, 11.35 — Физика. 7-й класс. 11.05 — Научно-популярные фильмы. 12.05 — «Сердце Бонивура». 2-я серия.

С 13.10 до 17.00 — перерыв.

17.00 — Играет лауреат Всероссийского конкурса С. Лукин (домра). 17.15 — Гостелерадио Грузинской ССР. «Вертикаль». 18.15 — Мультфильм.

ТОМСК. 18.30 — «Населению о гражданской обороне». 19.00 — «День области». 19.15 — «Директор». Очерк о директоре ГПЗ-5 Ю. О. Гальвасе. 19.45 — «Экологический обзор». 20.00 — Мультфильм.

МОСКВА. 20.15 — «Спокойной ночи, малыши!» 20.30 — На сессии Верховного Совета СССР.

ТРЕТЬЯ ПРОГРАММА. МОСКВА. 18.30 — «Время». 19.00 — Волейбол. Чемпионат СССР. Мужчины «Динамо» (Московская область) — «Автомобилист» (Ленинград). 19.45 — «Песня для двоих».

Четверг, 22 марта

ПЕРВАЯ ПРОГРАММА. МОСКВА. 6.30 — «120 минут». 8.30 — Футбол. Кубок европейских чемпионов. 1/4 финала. «Днепр» — «Бенфика» (Португалия). 10.10 — «Во бору брусника». 2-я серия. 11.35 — Концерт. 12.00 — Мультфильм. 12.15 — Играет Л. Бондаренко (баян). 12.30 — «Время». 13.00 — «Детский час» (с уроком английского языка). 14.00 — С. Прокофьев. Третья симфония. 14.35 — «Разговор с продолжением....». Встреча с кинорежиссером А. Кончаловским. 15.30 — «Взгляд наверх». Фильм-концерт. 16.00 — К 45-летию Победы. Документальные фильмы. 16.20 — «Если вам за...» 17.05 — «Владимир Познер представляет программу «Донахью и дети». 18.00 — Прогресс. Информация. Реклама. 18.30 — «Время». 19.00 — Футбол. Кубок европейских чемпионов. 1/4 финала. «Днепр» — «Бенфика» (Португалия). 2-й тайм. 19.45 — «Человек придумал песню». Творческий вечер поэта Л. Дербенева». 21.00 — «Время». 21.30 — Актуальное интервью. 21.40 — Продолжение творческого вечера Л. Дербенева. 22.55 — Телевизионная служба новостей.

ВТОРАЯ ПРОГРАММА. МОСКВА. 8.00 — Утренняя гимнастика. 8.15 — «Хочу все знать». Киножурнал. 8.35, 9.35 — Биология. 11-й класс. 9.05 — Испанский язык. 1-й год. 10.05 — Испанский язык. 2-й год. 10.35, 11.35 — Литература. 10-й класс. 11.05 — Научно-популярные фильмы. 12.05 — «Сердце Бонивура». 3-я серия.

С 13.05 до 16.25 — перерыв.

16.25 — «Земля псковская». 17.00 — Документальный фильм. 17.20 — Э. Денисов. Сюиты из балета «Исповедь».

ТОМСК. 18.00 — Документальный фильм. 18.20 — Играет ансамбль старинной музыки «Арс Консони». 19.00 — «День области». 19.15 — «Театральная афиша». 20.00 — Мультфильм.

МОСКВА. 20.15 — «Спокойной ночи, малыши!» 20.30 — На сессии Верховного Совета СССР.

ТРЕТЬЯ ПРОГРАММА. МОСКВА. 18.00 — Ритмическая гимнастика. 18.30 — «Время». 19.00 — Из наших фондов. Концерт лауреатов международных конкурсов М. Федотова (скрипка) и А. Ардакова (фортепьяно).

Пятница, 23 марта

ПЕРВАЯ ПРОГРАММА. МОСКВА. 6.30 — «120 минут». 8.35 — Мультфильм «Царевна-лягушка». 9.05 — «Времена года. Март». 10.05 — «Прошлое еще впереди». Документальный телефильм. 10.35 — Концерт ансамбля танца России. 11.15 — «Мариам и Тадеуш». Документальный телефильм. 11.35 — «Владимир Познер представляет программу «Донахью и дети». 12.30 — «Время». 13.00 — «Человек придумал песню». Творческий вечер поэта Л. Дербенева. 15.30 — «Вернувшиеся в жизнь». Документальный фильм. 16.00 — «Музыка моего города». Фильм-концерт. 16.30 — «Там, за лесом, овраг». Фильм-концерт. 17.10 — «Веселые старты». 17.55 — «В зоне строгого режима». Документальный телефильм. 18.30 — «Время». 19.00 — Мультфильмы. 19.30 — Политические диалоги. Обсуждаем Платформу ЦК КПСС к XXVIII съезду партии. 21.00 — «Время». 21.30 — Актуальное интервью. 21.40 — «Взгляд». 23.10 — «Это было... было...» 23.30 — Телевизионная служба новостей.

ВТОРАЯ ПРОГРАММА. МОСКВА. 8.00 — Утренняя гимнастика. 8.15 — «Хочу все знать». Киножурнал. 8.35, 9.35 — Музыка. 3-й класс. 9.05 — Английский язык. 1-й год. 10.05 — Английский язык. 2-й год. 10.35, 11.35 — География. 6-й класс. 11.05 — «Мама, папа и я». 12.05 — «Сердце Бонивура». 4-я серия.

С 13.00 до 16.50 — перерыв.

16.50 — Гостелерадио Узбекской ССР. Программа Узбекского телевидения. 17.40 — Концерт Государственного ансамбля песни и танца Дагестанской АССР. 18.20 — «Изобретать на радость людям». Телеочерк.

ТОМСК. 18.30 — Агитпереход «Томск — Колпашево». 19.00 — «События недели». 19.20 — «Дела сердечные...». Ведет программу академик АМН СССР Р. С. Карпов.

МОСКВА. 20.15 — «Спокойной ночи, малыши!» 20.30 — На сессии Верховного Совета СССР.

ТРЕТЬЯ ПРОГРАММА. МОСКВА. 18.30 — «Время». 19.00 — «Современница». Тележурнал.

Суббота, 24 марта

ПЕРВАЯ ПРОГРАММА. МОСКВА. 6.30 — «120 минут». 8.30 — Концерт. 8.50 — «Наш сад». 9.20 — «Движение без опасности». 9.50 — «Мы любим танцевать». 10.20 — «Человек. Земля. Вселенная». 11.20 — Фотоконкурс «Земля — наш общий дом». 11.25 — «В мире животных». 12.25 — «Фильм — детям». «Кот идет по следу» (Чехословакия, 1985 г.). 13.40 — «Спектр». 14.10 — К 45-летию Победы. «Еще до войны». Телевизионный художественный фильм. 1-я серия. 15.15 — «Наше наследие». 15.55 — «Рыцарь музыки — Георг Отс». Фильм-концерт. 16.55 — Политические диалоги. 17.25 — «Радуга» (ФРГ). 18.00 — «Международная панорама». 18.45 — Мультфильм. 19.00 — «Когда поют солдаты». Второй тур финала. 21.00 — «Время». 21.30 — Актуальное интервью. 21.40 — «Телескоп». 22.00 — «Счастливый случай». Телевикторина. 23.05 — Новости популярной музыки. «Программа «А».

ВТОРАЯ ПРОГРАММА. МОСКВА. 8.00 — Утренняя гимнастика. 8.15 — Концерт. 8.30 — «Тихая застава». Художественный фильм с субтитрами. 10.00 — Прогресс. Информация. Реклама. 10.30 — «Исторический фильм». «Александр Невский» («Мосфильм», 1938 г.). 12.25 — Педагогика для всех. 13.30 — «Стена». Премьера документального фильма о воспитании трудных подростков. 14.30 — Видеоканал «Советская Россия». 17.05 — «Виват, Россия!». 17.45 — «В силу сложившихся обстоятельств». «Подарки для незнакомцев». 18.30 — «Время». 19.00 — Легкая атлетика. Международный матч «Мастера шеста». 19.45 — «Взыскующий храма». Премьера документального фильма. 20.15 — «Спокойной ночи, малыши!» 20.30 — На сессии Верховного Совета СССР.

Воскресенье, 25 марта

ПЕРВАЯ ПРОГРАММА. МОСКВА. 8.00 — «Спорт для всех». 8.15 — Ритмическая гимнастика. 8.45 — Тираж «Спортлото». 9.00 — «С утра пораньше». 10.00 — «На службе Отечеству». 11.00 — Утренняя развлекательная программа. 11.30 — «Клуб путешественников». 13.00 — «Музыкальный киоск». 13.30 — «На земле Эллады». К национальному празднику Греции. 14.10 — Киножурнал. 14.20 — К 45-летию Победы. «Еще до войны». 2-я серия. 15.25 — «Время собирать камни». Конгресс международной организации «Врачи мира за предотвращение ядерной войны». 16.15 — «Сельский час». 17.30 — «Марафон-15». 19.00 — Играет А. Бардина (гитара).

ВОСКРЕСНЫЙ КИНОЗАЛ. 19.10 — «Пришелец в капусте». Мультфильм. 19.25 — «Единственная дорога». Художественный фильм. 21.00 — «7 дней». 22.00 — «Мысли о вечном». 22.15 — «Рождение песни». Передача из Минска. 22.40 — «Ашар». Документальный фильм. 23.00 — «...И то же в вас очарованье». Музыкальный телефильм.

ВТОРАЯ ПРОГРАММА. МОСКВА. 8.00 — На зарядку становись! 8.15 — Концерт. 8.50 — «Аплодисменты». Документальный телефильм. 9.10 — «Чужие игры». Художественный фильм с субтитрами. 10.30 — «Земля тревоги нашей», «Останется дом наш пуст». Документальный фильм. 10.45 — «Праздник непослушания». Мультфильм. 11.30 — «Клуб путешественников». 13.00 — «Фильм — детям». «Дикий Гаврила» («Ленфильм», 1976). 14.10 — «Мисс Подмосковья». Премьера документального телефильма. 14.30 — Видеоканал «Советская Россия». 17.00 — «Планета». 19.30 — «Мир, в котором мы живем». Документальные фильмы. 18.30 — Киносерпантин. Дубль 1-й. 20.00 — «Спокойной ночи, малыши!» 20.15 — Киносерпантин. Дубль 2-й. 21.00 — «7 дней». 22.00 — Киносерпантин. Дубль 3-й. 00.15 — «История лошади». Премьера фильма-спектакля Ленинградского академического Большого драматического театра им. М. Горького. 02.20 — Легкая атлетика. Чемпионат мира. Кросс. Передача из Франции.

Томский ордена «Знак Почета» государственный педагогический институт им. Ленинского комсомола и областное управление народного образования 28 марта проводят **«ДЕНЬ ОТКРЫТЫХ ДВЕРЕЙ».**

В программе — встречи с деканами факультетов, экскурсии по кафедрам, лабораториям, в музей института.

Приглашаем выпускников средних школ, ПТУ, техникумов, производственников и учащихся старших классов.

Программа «дня открытых дверей» начинается в 11 часов в актовом зале главного корпуса (пр. Комсомольский, 75). Проезд трамваями №№ 1, 2, автобусами №№ 12, 119, троллейбусом № 4 до остановки «Площадь им. Кирова».

Справки по тел. 44-20-01, приемная комиссия.

Управление «Спецкоммунремстрой» ОБЪЯВЛЯЕТ КОНКУРС на должность **главного инженера.**

Требования к кандидатам: образование — высшее техническое или среднее техническое, стаж работы на руководящей должности — не менее двух лет.

Срок подачи документов — один месяц со дня опубликования объявления в газете.

Заявления для участия в конкурсе направлять по адресу: 634050, Томск, ул. Татарская, 37. Тел. 22-37-65, 22-59-94, 22-38-40.

ТОМСКИЙ КОММУНАЛЬНО-СТРОИТЕЛЬНЫЙ ТЕХНИКУМ с 1 апреля **объявляет прием на подготовительные курсы.** Занятия — два раза в неделю, в вечернее время. Плата за период обучения (15 рублей) вносится одновременно с заявлением в бухгалтерию техникума. Телефон для справок 77-68-21.

Адрес техникума: 634060, г. Томск, ул. 79-й Гв. дивизии, 21.

Управление зеленого строительства РЕАЛИЗУЕТ гвоздику-экстра по цене 1 руб. 20 коп. за наличный и безналичный расчет, **ОФОРМЛЯЕТ поздравительные букеты и корзины.**

Обращаться по адресу: г. Томск-53, ул. Яковлева, 76.

Телефон 75-14-36.

18 марта
Малый концертный зал (пр. Ленина, 75)
МУЗЫКАЛЬНЫЕ ЭКСКУРСИИ ДЛЯ ВСЕЙ СЕМЬИ
«В ансамбле с «Королем»

В программе — камерно-органная музыка И.-С. Баха, В. Моцарта, Д. Перголези, Т. Альбинони.

Исполнители: лауреат Всероссийского конкурса органистов **Зинаида ФЕЛЬДГУН** (г. Новосибирск), солисты Томской областной филармонии.

Программу ведет музыковед **Вера ТИМОФЕЕВА.**

Начало — в 15 часов.

Предприятия и организации г. Томска и области, желающие продать транспортные средства и оборудование (как новые, так и бывшие в употреблении), могут обратиться в совет председателей кооперативов г. Томска письменно по адресу: 634050, Томск, пр. Ленина, 73 (горисполком), кабинет 51, либо по телефону 22-20-34.

Коммерческий центр Томсктлавснаба выражает глубокое соболезнование старшему бухгалтеру коммерческого центра Н. К. Дашкевич в связи со смертью матери

ШАБАЛИНОЙ Татьяны Васильевны.

Администрация, профсоюзная организация, коллектив научно - исследовательского института прикладной математики и механики выражают глубокое соболезнование заведующему лабораторией В. А. Люкшину по поводу смерти матери

ЛЮКШИНОЙ Марии Николаевны.

Ленинский районо, коллектив школы № 2 выражают глубокое соболезнование учителю русского языка О. Д. Григорьевой по поводу смерти отца

СУХУШИНА Демида Ксенофонтовича,

последовавшей после тяжелой болезни.

Коллектив НИИ биологии и биофизики и биолого-почвенного факультета Томского университета с глубоким прискорбием извещают о смерти старейшего сотрудника, ветерана труда

КУРБАТСКОЙ Елены Николаевны

и выражают соболезнование родным и близким покойной.

НАШ АДРЕС И ТЕЛЕФОНЫ
634050, ТОМСК, ГСП, пр. ФРУНЗЕ, 103/1

Приемная редактора — 21-44-35
Заместители редактора — 21-06-52, 21-37-05
Ответственный секретарь — 21-32-34
Секретариат — 21-46-20
Отдел партийной жизни — 21-28-68, 21-28-42
Отдел пропаганды — 21-06-31
Экономический отдел — 21-46-66, 21-36-44, 21-27-68
Агропромышленный отдел — 21-43-75, 21-44-60
Отдел науки и учебных заведений — 21-33-58, 21-48-85
Отдел информации и культуры — 21-45-81, 21-43-32, 21-26-80, 21-48-85
Отдел советского строительства и быта — 21-36-58, 21-06-60, 21-26-80
Отдел писем — 21-38-65, 21-38-87, 21-27-68
Отдел фотоиллюстраций — 21-16-16
Собственный корреспондент в Стрежевом — 23-23-31
Общественная приемная — 21-36-66
Отдел объявлений — 21-06-62
Бухгалтер по гонорару — 21-42-38
Касса — 21-47-91
Областная журналистская организация — 21-28-90

Индекс 54200
Типография издательства «Красное знамя» 634050, Томск, ГСП, пр. Фрунзе, 103/1
Газета печатается офсетным способом
Выходит 300 раз в году.
К308165. Заказ № 63.
Тираж 199.008.
1 2 3 4