Электронная библиотека (репозиторий) Томского государственного университета
http://vital.lib.tsu.ru

Пролетарии всех стран, соединяйтесь!

КРАСНОЕ ЗНАМЯ

ГАЗЕТА ОСНОВАНА 1 ИЮНЯ 1917 ГОДА

ОРГАН ТОМСКОГО ОБЛАСТНОГО КОМИТЕТА КПСС И ОБЛАСТНОГО СОВЕТА НАРОДНЫХ ДЕПУТАТОВ

ВТОРНИК, 17 АПРЕЛЯ 1990 ГОДА • № 89 (20909) • Цена 4 коп.

ПРЯМАЯ СВЯЗЬ С НАРОДНЫМ ДЕПУТАТОМ СССР

Клеветники? Заступники?

Вот уж какого дефицита в стране сегодня нет и в помине — так это суждений о прессе и других средствах массовой информации. От «Наконец-то открыли нам глаза!» до «Распустились! Ничего святого!». Спектр этих суждений необычайно широк. Что, впрочем, и вполне объяснимо: миллионы людей пристально следят за газетами и журналами, наводненными вчера еще запретными темами, страна переживает бум периодики. Гласность стала главным условием демократизации общества.

Да, открыли. Но, увы, бывает, что и незаслуженно оскорбили. Сотни тысяч людей ежедневно обращаются в газеты, отстаивая свои интересы, прося содействия, защиты, требуя разоблачений. И плюрализм, и гласность многими понимаются по-своему. И каждый считает, что прав именно он. А сколько конфликтов породили предвыборные кампании последнего года!..

Необходимость правового регулирования отношений со средствами массовой информации не просто созрела — перезрела! Являясь гарантией необратимости перемен, гласность, в свою очередь, тоже должна обрести гарантии — законодательные. Точно так же, как должны быть защищены интересы любого гражданина, так или иначе вступившего в «контакт с прессой».

Томичам, безусловно, повезло: в Комитет по гласности, правам и обращениям граждан, образованный на первом Съезде народных депутатов СССР, на правах постоянного члена вошел их депутат — Н. П. Белоус. Не дилетант (хотя, как говорится, от сохи) — активный рабочий корреспондент «Красного знамени» и центральных газет, дважды лауреат премии «Правды», премии имени М. И. Ульяновой, на себе познавший, что такое газета и ее авторы.

Мы связались с Николаем Петровичем и попросили его рассказать, как идет работа над Законом о печати (именно так сокращенно именуется он в обиходе).

Где он, тот критерий, по которому можно оценить то или иное выступление в средствах массовой информации! И все-таки этот критерий, похоже, у нас скоро будет.

— Закон, рождавшийся в муках (была масса его вариантов), наконец-то принят Верховным Советом СССР в первом чтении. То есть прошел концептуальную экспертизу в высшем законодательном органе страны.

И вот мы буквально только что, на совместном заседании двух комитетов — по законности и правопорядку и нашего — закончили работу над проектом. С учетом мнений, предложений и дополнений, что были высказаны при первом чтении Верховным Советом.

— Если с проектом, выносимым на вторую сессию Верховного Совета, читатели еще могли ознакомиться (хотя, к сожалению, он публиковался не во всех даже центральных изданиях), то о том, какие он претерпел изменения, что дало первое чтение, — не знает, кроме членов двух комитетов, — еще никто.

— При первом чтении в Верховном Совете законопроект был подвергнут довольно критическому и детальному анализу. Это и неудивительно: слишком многие судьбы людей (если не всех) он затрагивает.

Острая дискуссия развернулась, например, вокруг статьи 24, где говорится об ответственности должностных лиц (руководителей предприятий, учреждений), отказывающихся давать информацию, которая необходима журналистам.

— Что же вызвало споры?

— Формулировка. Если раньше было записано, что государственные органы, общественные организации, должностные лица обязаны предоставлять средствам массовой информации имеющиеся сведения и возможность ознакомления с документами (за отказ же предусматривалась чуть ли не судебная ответственность), то теперь **«обязаны»** — нет. Со всеми вытекающими последствиями.

— Но почему? Ведь это не прихоть журналиста — в интересах читателей. Предложением выше-то сказано: «Граждане имеют право на оперативное получение через средства массовой информации достоверных сведений о деятельности государственных органов, общественных организаций, должностных лиц. Средства массовой информации имеют право получать такую информацию...».

Что же теперь получается: имейте на здоровье?..

— Я бы так не заострял. «Обязаны предоставлять» и «предоставляют», конечно, не одно и то же. Но я-то хочу познакомить своих избирателей с технологией, механикой, кухней, если хотите, принятия законов.

Одним из главных доводов тех, кто стоял за смягчение формулировки, было то, что такими правами сегодня по сути не наделены в чистом виде даже прокуратура и суды. Это связано, дескать, с разглашением государственных тайн, и мы не можем создавать особых условий журналистам, среди которых тоже могут найтись люди, злоупотребляющие информацией.

— Это что же получается, нас опять ставят в ранг потенциальных «врагов Отечества»? Ведь под «государственную тайну» у нас можно подвести все что угодно.

— Еще раз повторюсь, я раскрываю механику.

По мнению доктора юридических наук народного депутата Федорова (а я во многом с ним солидарен, он является одним из авторов законопроекта), лишение средств массовой информации объективной информации и возможности ее получения нанесет ущерб обществу. Высказался он по этому поводу куда как определенно: «Мы должны создавать проекты, достойные нашего времени, а не времени Чаушеску!».

Так что борьба в комитетах — ничуть не меньшая, чем та, которую наблюдают избиратели у экранов телевизоров с сессий. Окончательное решение — за Верховным Советом. Мы же обязаны были учитывать мнения, высказанные при первом чтении. Разумеется, до Верховного Совета будет доведено и мнение не согласных членов Комитета с новой формулировкой.

— Механика — механикой, а что еще вызвало наибольшие споры?

— Много противоречивых суждений вызвала статья 26. В частности, такой пункт: «Гражданин или организация, в отношении которых в средстве массовой информации опубликованы сведения, хотя и соответствующие действительности, но ущемляющие их права и законные интересы, отрицательно влияющие на репутацию, имеют право на публикацию в том же средстве массовой информации».

— Тот случай, когда в формулировке изначально заложено противоречие: любая критика, в том числе и объективная так или иначе задевает репутацию того, о ком идет речь в публикации...

— И поэтому редакции газет будут завалены требованиями напечатать опровержения. Можно пойти по другому пути: пусть свою невиновность критикуемые доказывают в судебном порядке. Что опубликована клевета. Но не на основании только того, что это вредит, дескать, их репутации. Докажут — тогда и опровержение.

— Так ведь мы тогда перейдем с ежедневного выпуска в лучшем случае на ежемесячный. Журналисты будут только и делать, что заседать в судах.

— И так получается плохо, и этак. Вот почему решили пока оставить, как есть. Сложность ситуации пусть еще раз обсудит Верховный Совет.

— А что можно сказать об ответственности средств массовой информации?

— Здесь тоже произошли некоторые изменения. Помните, как звучал этот пункт в статье 39, где говорилось о возмещении морального ущерба материальным: предусматривалась конкретная сумма — 50 тысяч рублей. Вот только откуда взялась эта цифра? Почему, скажем, не 100 тысяч или не 15? Решили так: пусть в каждом конкретном случае сумму компенсации морального ущерба определяет суд. В зависимости от нанесенного ущерба.

— Поскольку речь зашла о «презренном металле», надо бы пролить свет и на производственно - хозяйственную деятельность средств массовой информации, регламентируемую в законопроекте о печати. При сегодняшнем-то положении средств массовой информации их материальная ответственность подобна пустому звуку, ибо средств для того — газеты, по крайней мере — попросту не имеют, они централизованно перечисляются учредителю, чьим органом является то или иное средство массовой информации.

С другой стороны, и сами журналисты вынуждены существовать в условиях двойной морали: проповедуют, призывают читателей к самоуправлению, осваивать хозрасчет, арендные отношения, создавать акционерные общества, сами же при этом плетутся в хвосте экономи-

(Окончание на 2-й стр.)

ХРОНИКА СУББОТНИКА

Нефтяники Стрежевого поддержали призыв профкома объединения «Сургутнефть» о перечислении заработанных на ленинском субботнике денег на счета профсоюзных комитетов своих предприятий. Эти средства будут израсходованы на оказание помощи ветеранам войны и труда, инвалидам, детям-сиротам, малообеспеченным семьям, всем тем, кто в ней нуждается.

Часть денег решено выделить на приобретение оборудования, лекарств для городской медсанчасти.

* * *

На электроламповом заводе решили создать заводской фонд «Милосердие». В него будут перечислены все деньги от субботника в честь 120-й годовщины со дня рождения В. И. Ленина.

* * *

Дружно решили выйти на коммунистический субботник трудовые коллективы предприятий агропромышленного комплекса Томска. Все средства от него пойдут на благотворительные цели.

* * *

Немало добрых дел на счету клуба «Милосердие», который работает при ДК ТЭМЗа. Они находят поддержку у тружеников старейшего завода, перечисливших средства от субботника в фонд социальной помощи при горисполкоме.

ПРЕСС-ЦЕНТР ОБЛСОВПРОФА.

ДНЕВНИК СЕССИИ

В НАПРЯЖЕННЫХ ДИСКУССИЯХ

Продолжает работу первая сессия областного Совета народных депутатов XXI созыва.

Обстоятельно обсуждали депутаты временный регламент работы областного Совета.

Особый спор вызвала статья 83 главы VIII регламента, в которой идет речь об образовании областного комитета народного контроля. Неоднозначность отношения к этому вопросу выявилась еще на стадии проработки регламента оргкомитетом. Но тогда было решено, что окончательную точку поставит сессия. Мнения разделились. Одни депутаты были за ликвидацию органов народного контроля как института, аргументируя это тем, что создавались они в застойный период в основном для защиты аппарата. Другие упирали на то, что надо основательно разобраться в законности такого решения. Слово попросил председатель областного комитета народного контроля М. А. Матвеев. Он предупредил, что может создаться «томская ситуация», когда, будучи подчиненным союзным органам и выполняя Закон об органах народного контроля в СССР, комитет окажется вне подчинения власти областного Совета народных депутатов. В обсуждении вопроса приняли участие депутаты Абрамов, Семенов, Ескевич, Шайдуллин и другие. Принято такое решение: продлить полномочия областного комитета народного контроля до следующей сессии и одновременно обратиться в правительство с предложением решить этот вопрос.

После некоторой проработки вопроса депутаты вернулись к рассмотрению статьи 79 об утверждении заведующих отделами и начальников управлений исполнительного комитета. На этот счет поступило пять предложений. К примеру, депутат Шебельгут высказался за то, чтобы кандидатуры предварительно обсуждались в комиссиях, а затем утверждались на сессии. Депутат Габрусенко считает, что необходимо дать возможность председателю исполкома самому сформировать свою команду. По мнению депутата Жукова, нужно вначале организовать конкурс, а затем провести выборы председателя. «Победило» предложение депутата Миньковой: председатель исполкома представляет кандидатуру на должность заведующего или начальника, а если она не проходит, объявлять конкурс.

Без развертывания прений было принято к сведению решение сессии об учреждении газеты Советов и создании рабочей группы по организации газеты. Сам вопрос будет обсуждаться седьмым пунктом повестки одновременно с избранием редактора, как это и предусматривалось ранее.

Бурные дебаты сопутствовали обсуждению вопроса о совмещении постов руководителей областного Совета и партийных органов. На этот счет поступило 12 предложений. Но голосование шло по пяти из них. Главный вопрос — о совмещении постов председателя Совета, его заместителя, председателя исполкома и секретаря обкома партии. Почти безоговорочно (при одном «против» и двух «воздержавшихся») принято однозначное решение о недопустимости такого совмещения. В обсуждении вопроса приняли участие депутаты: Кушелевский, Колов, Петухов, Абрамов, Маркин, Баев, Яворский, Вельтмандер, Чапурин.

На сессии возник инцидент, когда группа депутатов покинула зал. Связан он был с недоверием, высказанным депутатом В. Н. Егоровым по поводу подсчета голосов, он предложил провести переголосование. (Обсуждался вопрос о том, работать или не работать в субботу). Депутат Осипов потребовал извинения. Извинения принесли депутаты В. Н. Егоров, Трусов, председательствующий Чемакин. Сессия потребовала покинуть зал приглашенного Калугина, который внес дезорганизацию в подсчет голосов. Группа депутатов, покинувших зал, вернулась и продолжила работу.

Решением сессии создана комиссия по расследованию злоупотреблений в торговле автомобилями и другими дефицитными товарами. Ее возглавили депутаты Колов и Шашев.

Еще одной комиссии под председательством депутата Серых поручено разобраться с требованиями пикетчиков — учащихся Томского медучилища, поставивших вопрос об улучшении материальной базы.

На вечернем заседании в пятницу и утром в понедельник рассматривался организационный вопрос — о выдвижении кандидатур на пост председателя областного Совета. Названо 20 кандидатур. Платформы претендентов мы сегодня публикуем.

Н. ГУБСКАЯ.

В горкоме КПСС

О праздновании 120-й годовщины со дня рождения В. И. Ленина, Дня международной солидарности трудящихся 1 Мая и 45-летия Победы советского народа в Великой Отечественной войне.

В решении этих вопросов горкомом КПСС было учтено мнение ряда трудовых коллективов, ветеранов партии и труда, секретарей партийных организаций. Празднованию в этом году названных дат были посвящены заседания бюро горкома партии и городской праздничной комиссии.

Решено в ознаменование 120-й годовщины со дня рождения В. И. Ленина провести 20 апреля с 12 до 16 часов на площади им. В. И. Ленина возложение цветов к его памятнику трудовыми коллективами и общественностью города, 20 апреля в 17 часов в областном драматическом театре — городское торжественное заседание, после которого состоится концерт детских художественных коллективов г. Томска.

Предполагается трансляция торжественного заседания по Томскому телевидению.

Празднование 1 Мая предлагается провести под лозунгом «100 лет со дня первой маевки».

1 Мая с 10 часов утра провести праздничную первомайскую демонстрацию трудящихся. Принципы проведения демонстрации: полная добровольность, в основном районное формирование колонн.

Предложить всем общественным, а также зарегистрированным самодеятельным организациям специально отведенные в четырех районах города места для проведения митингов после демонстрации.

После демонстрации пройдут гулянья в городском саду. Будут работать все учреждения культуры. 2 мая предполагаются народные гулянья на пр. Ленина.

По празднованию 45-летия Победы создан городской оргкомитет. В качестве основных мероприятий в эти дни решено провести 8 мая с 17 часов городской митинг на кладбище Южном. 9 мая с 10 до 13 часов состоится возложение цветов к Вечному огню у Монумента боевой и трудовой славы томичей коллективами и общественностью города.

* * *

О городском субботнике, посвященном 120-летию со дня рождения В. И. Ленина.

Субботник, намеченный на 21 апреля, посвящен 120-летию со дня рождения В. И. Ленина. Его инициаторами в городе выступили трудовые коллективы производственного объединения «Контур», заводов резиновой обуви и манометрового, домостроительного комбината, треста «Томсктранострой», автопредприятия «Томскагропромтранс» и других. В большинстве коллективов субботник проводится под девизом «Милосердие».

Бюро горкома партии поддерживает инициативу проведения субботника в Томске и обращается к партийным организациям, коммунистам, населению города с призывом принять активное участие в подготовке и проведении субботника, показать личный пример эффективного труда.

Считать целесообразным средства, заработанные на субботнике, направить на решение социальных вопросов развития районов и города, а также на нужды трудовых коллективов предприятий и организаций.

ПРЕСС-ЦЕНТР ГОРКОМА КПСС.

ЛЮДИ СЕЛА

— Абсолютная надежность и профессионализм, — так отозвался о службе, возглавляемой Павлом Брониславовичем Думбинским (на снимке) инженер по эксплуатации машинно-тракторного парка совхоза «Корниловский» И. С. Корнилов. Высокая оценка, а заслужена она прежде всего стараниями П. Б. Думбинского, за плечами у которого почти сорокалетний механизаторский стаж.

Начинал Павел Брониславович еще в Корниловской МТС. Трактористом. Потом, когда очередная реорганизация собрала более десятка пригородных хозяйств в крупный совхоз «Корниловский», пересел на молоковоз. Почти к десяти годам работы на тракторе добавились годы за рулем. И все это время — на отличном счету. Не случайно, когда в Аркашевском отделении потребовался бригадир тракторно-полеводческой бригады, выбор пал на Думбинского.

Последние семь лет Павел Брониславович возглавляет совхозный пункт технического обслуживания машинно-тракторного парка. Начинать его оснащение и организацию работы пришлось почти с нуля. Выручали большой механизаторский опыт и трудолюбие. Сейчас на центральной усадьбе для пункта при гараже выделено хорошее помещение, появилось специальное оборудование для диагностики и профилактики. Есть два специально оборудованных автомобиля.

До нынешнего года Думбинский и его товарищи обслуживали в основном тракторный парк, теперь берут под свою опеку и автомобильный.

А. ВАСИЛЬЕВ.
Фото **автора.**

Томский район.

КАНДИДАТОМ НАЗВАН О. В. ПОПОВ

На состоявшемся в ТПИ общеинститутском партийном собрании прошло выдвижение кандидата в делегаты XXVIII съезда КПСС.

Коммунисты института выдвинули для обсуждения 7 кандидатур, это профессора Л. Я. Ерофеев, Ю. П. Походков, В. З. Ямпольский, доцент В. Д. Завьялов, секретарь партбюро машиностроительного факультета ТПИ ассистент А. П. Абрамов, народный депутат СССР С. С. Сулакшин, секретарь парткома ТИАСУРа профессор А. В. Кобзев. По ходу собрания в список был внесен секретарь Кировского райкома партии О. В. Попов.

После того, как Абрамов, Кобзев, Ямпольский взяли самоотводы, оставшиеся в списке кандидаты выступили со своими платформами.

Набрав абсолютное большинство голосов, кандидатом в делегаты съезда стал О. В. Попов.

5, 11 апреля в медицинском институте состоялось отчетно-выборное партийное собрание.

Прямым голосованием определены кандидаты в делегаты областной партийной конференции, в члены обкома КПСС.

Из нескольких кандидатур большинством голосов кандидатом в делегаты XXVIII съезда КПСС здесь также избран секретарь Кировского райкома КПСС О. В. Попов.

Л. КУЗНЕЦОВА.

Перед выходом в поле

БУДУЩИЙ УРОЖАЙ

Каким он видится сегодня из семенного склада?

Прежде всего — **о семенах зерновых и зернобобовых культур.** Они в хозяйствах области заготовлены в полном объеме. Кондиционные составляют 92 процента, 84 — отвечают требованиям I и II классов посевного стандарта, таких на 26 процентов больше, чем прошлой весной.

Лучше других готовились к посевной в Бакчарском, Кожевниковском, Кривошеинском, Молчановском, Первомайском, Чаинском и Шегарском районах. Ниже своих возможностей — в Асиновском, Зырянском и Томском. Безответственно отнеслись к созданию собственных семенных фондов в подавляющем большинстве хозяйств Колпашевского, Парабельского и Тегульдетского районов. Тут продолжают надеяться на госресурсы, и надежды всякий раз оправдываются. Семена дают, только вот какого качества... Дареному коню, как известно, в зубы не смотрят.

С помощью государства область нынче в полной потребности обеспечена семенами гороха — ценной белковой культуры, а также семенами силосных культур. При необходимости государство может оказать помощь семенами озимой ржи. По данным гидрометслужбы, более 10 тысяч гектаров посевов ржи выходят из перезимовки в плохом состоянии. Не исключен пересев, а страховые фонды имеются не везде.

На собственную разворотливость надо рассчитывать с семенами картофеля. Их в общественном секторе недостает около 2 тысяч тонн. Потребуются закупки у населения, в соседних областях, и с этим опасно затягивать.

Неудовлетворительная обстановка с **семенами многолетних трав.** 87 процентов их еще не очищены от сорняков и примесей. Сеять ими — значит засорять и без того сильно засоренные поля области. Назвать какой-то район в качестве положительного примера не представляется возможным. Лучший показатель в Томском, где кондиционны только 42 процента семян.

Специалисты на местах отлично знают, что можно и нужно предпринять в эти последние перед севом недели, чтобы поправить положение. От того, как будут использованы эти возможности, и зависит во многом будущий урожай.

Отдельно — об участии в большой и важной работе Нарымской государственной селекционной станции и Томской государственной сельскохозяйственной опытной станции. По плану для сортообновления ОПХ должны продать хозяйствам области семена зерновых и зернобобовых культур высших репродукций. Однако процент кондиционных семян здесь оказался почти вдвое ниже среднеобластного. «Наука» объясняет, что действующие реализационные цены не покрывают затрат на производство высококачественного посевного материала. Надо добиваться устранения этой несправедливости, но нельзя сдерживать подготовку семян и реализацию их хозяйствам.

Обзор подготовлен специалистами облгосинспекции и облагропрома.

Электронная библиотека (репозиторий) Томского государственного университета
http://vital.lib.tsu.ru

ДИСКУССИОННЫЙ ПОЛИТКЛУБ

Какая партия нужна перестройке, людям труда

I.

Интерес к политической Платформе ЦК КПСС к XXVIII съезду партии понятен. Пожалуй, главный мотив такого интереса связан со все возрастающей атмосферой ожидания, тревогой за будущее. В явно затянувшемся споре, какое же общество, какой социализм мы строим, какой должна быть партия, осуществляющая цели туманного, демократического социализма, много разнообразия и точек зрения. Дискуссия эта не носит, не может носить только теоретический характер. Ухудшается состояние потребительского рынка. Растет преступность. Уже невооруженным глазом виден процесс социального расслоения: накопления и высокие доходы у одних и ухудшение положения других. Все это беспокоит людей. На все требуется ответ. Оказавшись перед необходимостью самостоятельного выбора, люди буквально мучаются, какой дальнейший шаг сделать?

Мы как бы вернулись во вторую половину века XIX, начало XX. Как и тогда, спорим: кто виноват? Кому на Руси жить хорошо? И уже извечное — что делать?

И все же, пожалуй, самым злободневным вопросом в теории и практике социального обновления стал вопрос о роли Коммунистической партии в политической системе советского общества. Особенно острыми на этот счет дискуссии стали после февральского (1990 г.) Пленума ЦК КПСС. Это и понятно. На Пленуме принят проект Платформы ЦК КПСС к XXVIII съезду партии.

Полагаю, нет необходимости перечислять факторы, которые предопределили необходимость появления на свет этого документа. Подчеркну главное. Этот документ давно ждали. Он вызвал далеко не однозначное к себе отношение, противоречивые оценки. Это было видно уже по выступлениям на самом Пленуме ЦК. Однако всех как бы объединили слова, сказанные на Пленуме министром культуры СССР Н. Губенко: «Проект Платформы КПСС — документ надежды, который может решить судьбу страны».

Важная черта Платформы в том, что она выражает преемственность и верность социалистическому выбору, идеалам Октября, творческому духу материалистического мировоззрения и диалектической методологии Маркса, Энгельса, Ленина.

На наш взгляд, важно и то, что в этом документе четко определено, от какого наследства мы отказываемся; от идеологической зашоренности, догматизма, нетерпимости к иным взглядам и идеям, от упрощенного классового подхода, противопоставляемого общенародным и общечеловеческим ценностям, от авторитарно-бюрократической системы, всего, что приводило к злоупотреблениям, произволу и беззаконию, незаслуженным привилегиям, от примитивного взгляда на социалистическую собственность и игнорирования товарно-денежных отношений, от отношения к природе как объекту безудержной эксплуатации, от небрежения к культурно-историческим ценностям народов, накопленному интеллектуальному капиталу страны, от негативных догматических стереотипов в отношении других партий трудящихся, в том числе социал-демократических. Разрушаются господствующие в марксистско-ленинской идеологии догмы.

Перестройка предложила не просто очередную реорганизацию, а качественные революционные изменения, а значит, политическую и идеологическую борьбу.

И борьба идет. Борьба идей, позиций, точек зрения, различных платформ, представленных различными группами, фронтами, партийными клубами, отдельными партийными организациями. Известны проекты политических платформ московского совещания секретарей первичных партийных организаций. Широко распространяется проект платформы Куйбышевской районной парторганизации г. Москвы. Совет Федерации марксистских клубов, созданный в Москве 31 марта, опубликовал проект «Марксистской платформы в КПСС». Передо мной на столе лежат до десятка обращений различных инициативных групп по формированию Российской партии и их платформы. Из одного Ленинграда три различные инициативные группы обращаются к обкому партии за поддержкой. И все они выступают как альтернативные Платформе ЦК КПСС.

В Томске наибольшую известность приобрела Демократическая платформа в КПСС благодаря деятельности теперь уже широко известного партийного клуба и его лидеров.

Поэтому, оценивая общую ситуацию в стране, хотел бы более подробно остановиться на политической ситуации в Томске. Ясно одно, что в нормально развивающемся демократическом обществе обязательно будет присутствовать разнообразие взглядов, мнений, позиций, платформ. Ситуация сложная. Совсем недавно — единомыслие, а теперь — разброд, близкий к хаосу.

Кажется, теперь все пришли к выводу, что единомыслие стало враждебным прогрессу. Произошло это тогда, когда верх взяли догмы, формулы, которые заменили живую мысль и жизнь.

Но надо не угодить в другую крайность. Полнейшего разброда и хаоса. Как в спорах, мысленно, так и в действиях. Словом, суметь благополучно пройти между этими сциллой и харибдой, где одна — догма, а другая — разброд.

Если говорить о Демократической платформе, то в ней много очень интересного, ценного, что при обсуждении проекта политической Платформы очень многое можно взять для совершенствования Платформы ЦК. И тут важно научиться, взять самое ценное. А то может возникнуть опасность другого рода. Бездушное отторжение новых веяний, мыслей только потому, что они исходят от альтернативно мыслящих групп, может привести к тому, что можно потерять возможно действительно ценное, необходимое для самой партии. Ведь сколько раз история преподносила пример, что одностороннее мнение было слишком близким и доступным для большинства.

Словом, Демократическая платформа — документ, который зовет к мысли, к сравнению, к раздумьям. Но вопрос даже не в концепции, изложенной в Платформе. Мыслящие, а сегодня все общество таково, поймут, что есть что и кто есть кто. Нужна только холодная голова, спокойные размышления, сдерживание эмоций и необходимый уровень политической культуры, которую я понимаю, прежде всего, как способность соблюдать основное правило — уважать чужое мнение при сохранении своих убеждений. Вот здесь апологетам Демократической платформы, по нашему мнению, недостает многих перечисленных качеств.

Но, чтобы этот вывод стал доказательным, придется вернуться к событиям политической жизни в Томске годовой давности. Сделать небольшой ретроспективный анализ трансформации идей, утверждающихся в умонастроениях томичей. Во-первых, надо признать как реальность, что в течение последнего года интеллектуальным и духовным лидером томской интеллигенции стал и является народный депутат СССР С. С. Сулакшин. Этот вывод не оспорим уже потому, какую убедительную победу Сулакшин одержал на выборах и какие обширные аудитории собираются на его выступления, как внимают его выступлениям по телевидению. Словом, он действительно лидер, которого вузовский интеллект выдвинул, поддержал, взрастил, а теперь движется следом. Мне приходилось бывать на заседаниях клуба народного депутата, выступать, спорить и обращаться с конструктивными предложениями, видеть многие знакомые лица из вузов, НИИ, с предприятий, и мой вывод неголословен. Мне кажется, он верен.

Почему С. С. Сулакшин получил поддержку тогда, на выборах? Думаю потому, что он острее других сумел уловить настроение людей, в обнаженном виде излагал правду, прозвучавшую уже во взвешенных документах ЦК КПСС, выступлениях Генерального секретаря партии. Многое, да еще из уст томича, вышедшего из известной в Томске профессорской, интеллигентной семьи, на том этапе перестройки воспринималось как откровения. И, хоть, повторяю, партия во многом на тот момент уже определила, от какого наследия она отказывается, какой путь определяет, резкое, смелое слово против тех, кого так недавно еще боялись, импонировало многим. Это тоже факт.

На каждом витке человеческой истории на первый план выходит какая-то этапная идея, способная объединить большинство. Такой идеей, охватившей умонастроение многих, стало разрушение командно-административной системы, скомпрометировавшей себя как с точки зрения экономической, так и политической, идеологической, нравственной. И, наверное, справедливо, что, несмотря на то, что партия сама выступила инициатором перестройки, больше всего достается все-таки партии, ее аппарату и аппаратчикам.

И эту ситуацию надо трезво оценивать. Партия была правящей, со «все возрастающей» ролью 70 лет. Партия была всем: и законодателем, и правительством, и контролером, и исполнителем. Результат известен. Первая страна социализма стала в годы сталинщины тоталитарным государством с кровавой диктатурой и, как оказалось к 80-м годам, с весьма неэффективной экономикой.

В цивилизованном мире, да и в собственной стране утверждаются представления, навязываются мысли о провале социализма, о коммунизме как о мифе и даже смерти марксизма. Что же, идеи тоже терпят поражения. Но можно ли так просто сбросить со счетов марксизм, социализм, мечту человеческую о лучшем будущем, которую вот уже почти пять веков связывали люди с коммунизмом.

Тяжелейший удар по партии наносит моральное перерождение членов партии, особенно ее руководящего звена. Может быть, нет ничего более опасного для партии, для ее авторитета, чем причастность коммунистов-руководителей к уголовным преступлениям. Рашидовщина, да еще умноженная многократно, проросшая метастазами вверх до членов семьи Брежнева, — это, по существу, удар ножом в спину. Это нравственная катастрофа для партии. И тем чище помыслы ее новых лидеров, которые делают все, чтобы вскрыть эти факты, сделать их гласными, отмежеваться от них, разоблачить и осудить, распроститься с членами КПСС, компрометирующими ее.

Но на этом фоне создалась инерция, с одной стороны, всеобщего недоверия к аппарату вообще, а с другой — в пылу политической борьбы и попытки выщелкнуть из активной деятельности наиболее опытных, подготовленных, способных отстаивать идеологию марксизма, политическую Платформу ЦК КПСС. Тем более что теперь, как никогда, стало легко создавать недоверие к руководителям, обвинять их во всех грехах. Идти на прямые наветы или создавать правдоподобные фальшивки. Все это служит в конечном счете одному — нанести удар по партии.

Убежден, что с определенным опозданием люди поймут, что успех на фальшивой агитации может быть только временным. Со временем станет ясно, за кем пошли, кого отторгли. Любопытный пример демонстрирует наша уважаемая газета «Красное знамя», 6 апреля постфактум предоставляет возможность защищать весьма известного и достойного в составе партийно-профсоюзного актива человека — С. И. Зудова. Шаг правильный, но, как в русской пословице, — после драки кулаками... Зато рядом в заметке «Кто баллотируется вновь» в повествовании об одних фактах, вдруг ни с того, ни с сего всплывает фамилия Кетова В. М. — как это так он вновь баллотируется в областной Совет? Зачем это газета делает, с легкой подачи ветеранов, которые, может быть, допускаю, не ведают, что творят. Наверное, они искренни в своих поступках. Не буду ставить под сомнение их желание внести свою лепту в поисках истины. Но ведь результат такой заметки в нынешней обстановке просчитать весьма несложно. Зачем так делать? Для того, чтобы написать потом, как в случае с Зудовым. После выборов сообщить, что Кетов-то человек достойный. Кстати, ему избиратели оказали уже доверие: избрали в городской Совет. В любом случае действуют весьма избирательно. Будто один Кетов на повторных выборах решил баллотироваться в областной Совет. Посчитайте внимательно, в списках тех, кто повторно борется в городской и областной Советы, насчитывается около двух десятков, вспомнили одного Кетова. Зачем... Почему... Думаю, что ответить на этот вопрос несложно...

Н. КИРИЛЛОВ,
секретарь обкома КПСС.
(Продолжение — в следующем номере).

ДАВАЙТЕ ГОВОРИТЬ ЧЕСТНО,

или Кое-что о противостоянии

«Музыку создает народ, мы ее только аранжируем».
М. И. Глинка.

Что такое архитектор сегодня и как он работает? Архитектор всегда выступал в двух ипостасях: как творец и как производитель. Творить он может для души что угодно, как угодно и сколько угодно. А вот производить должен только то, что ему закажут. Дай-то, Бог, когда совпадают эти два начала! А если нет? Ведь заказ на конкретный дом, объект, архитектуру в целом дает общество, базируясь на своих возможностях и на своем отношении к архитектуре. Не так давно общество успешно боролось с архитектурными излишествами, уничтожив на всякий случай и Академию архитектуры — своего рода храм этого искусства. Результат — перед нами.

Сегодня общество заказало для каждого своего члена отдельную квартиру или даже дом, да не когда-нибудь, а в точно отпределенный день, месяц и год. И баста! Да из чего заказало-то? Что получше, поудобней? Да нет, из чего есть (и так сойдет!). И не дай, Бог, дохнете на строителей, вдруг обидятся? А вы говорите: «Мы не будем покупать у них». Ну и что? Да, как говорится, в гробу они нас с вами видали с нашими претензиями. Это ведь, как на базаре: «Не хочешь — не бери», а оглянись вокруг — и выбирать нечего. Так что думать тут надо крепко.

А то, что проснулись наконец-то горожане,—это хорошо. И главное сейчас — формирование правильного социального заказа на архитектуру, на город, на жизненную среду, наконец. Это должно сделать общество с помощью архитекторов, и уж тогда спрашивать о результате. Кстати, попутно и о потребах подумать. Мое глубокое убеждение — да ну их к лешему! Но ведь люди требуют! Да потом свои же обещания по благоустройству своего же двора забывают. Значит, нравится жить среди размазанной по тротуарам глины, унылого леса труб, безликих склепов-выходов. Это, конечно, тоже крайность, хотя выход простой: относиться надо по-человечески, по-хозяйски. Тогда и проблем в сто крат меньше будет.

И уж это пресловутое уплотнение! Разобраться-то — и уплотнения нет. Есть реконструкция, есть достройка, есть новое видение каких-то моментов, но не «уплотнение». И эгоизм есть, если начистоту. Есть и житейская неустроенность, бытовые проблемы, капающая вода из крана, незакрывающиеся двери, вечные утечки труб и наше с вами иждивенчество. Помните, у Некрасова: «Вот приедет барин, барин нас рассудит». Вот и дожидаемся до сих пор.

А из 27 (в других источниках 25) «горячих точек» большинство надуманные. Протесты, построенные на отрицании всего и вся, нежелании выслушивать какие-либо аргументы и доводы, искать компромиссы. Плюс наша извечная российская традиция писать жалобы. Обосновал городской исполком — напишем в областной, он не удовлетворил — в газету, Совмин, ЦК, ООН... дальше вроде некуда. Глядишь, надоест переписываться, плюнут да отменят. Вот и плодим бумаги, изощряемся в эпистолярном жанре, сползаем в бюрократическое болото. Вот уже и на осмысление новых проблем времени нет, решения обрабатываются впопыхах, увеличивается вероятность новых ошибок... и так до бесконечности.

Но ведь остановиться когда-то надо!

Действительно, надо задуматься, а верный ли мы путь избрали, спустив все тормоза того же «хозспособа». Это неизбежно приводит к раздергиванию города, ресурсов, сил, средств, не говоря уже о коммуникациях. Маломальски уважающий себя коллектив считает своим долгом строить во что бы то ни стало, обязательно отдельно, ни с кем не делясь и ни с кем не кооперируясь. Начинается непрекращающееся нытье: «Дай площадку, дай площадку...». Откажешь руководителю — тащит за собой СТК, профсоюз. Откажешь всем вместе — бегут к начальству, которого хоть пруд пруди, и каждый считает своим долгом «помочь», повлиять, надавить. Да мало ли что архитекторы говорят — земли нет. Это в Сибири-то! И так каждый божий день. А начинаешь посылать, скажем, в Асино или Тегульдет — обижаются, туда не хотят, всем в Томск надо. Так при чем тут вся Сибирь?

Тут еще индивидуальная застройка подвернулась. Раньше запрещали, ладно. Ну так отмени запрет—и хватит, пусть местные Советы дальше думают, решают. Нет, ведь надо обязать: имеешь возможности или нет — строй и никаких возражений. Настроим скоро... еще кучу «горячих точек». Ведь опять все ставим с ног на голову. На примере того же Лоскутова: дома уже начали строить, растет вал желающих, а по обеспечению водой вопрос не решен, по дорогам — не решен, о соцкультбыте никто и не помышляет. Сейчас лишь бы сотки вырвать, а завтра? Опять мужественно трудности рукотворные преодолевать? Можно, конечно, снова к исполкому апеллировать, к Б. А. Ковригину, А. В. Бондареву и т. д., но ведь сами застройщики ничего слушать не хотят. Я уже не говорю об архитектуре этих «поселков перестройки»: если б вы видели, какие убогие проекты несут на утверждение люди! И это проекты своих собственных домов, в которых они сами и дети думают жить. Куда же мы катимся, люди добрые!

Так что веселого в жизни нашей грешной мало, но и архитекторы по натуре оптимисты, а самое главное — сложа руки все-таки не сидят. Получается не все, безусловно, спотыкаемся порой, боль причиняем, неудобства—простите, если можете, ей-богу—не со зла. И... думайте.

Ю. НЕДОГОВОРОВ.
начальник отдела планировки и застройки Томского горисполкома.

УЧЕБА У ЧЕКИСТОВ

В управлении КГБ СССР по Томской области прошла научно - практическая конференция, посвященная различным аспектам повседневной деятельности органов государственной безопасности.

В выступлениях участников были затронуты вопросы борьбы с организованной преступностью, механизм взаимодействия в этой работе с другими правоохранительными органами, особенности ее в условиях г. Томска. Обсуждены проблемы межнациональных отношений, увековечения памяти жертв сталинских репрессий, дальнейшего расширения гласности в работе органов КГБ и другие вопросы.

Построенные на основе достаточно глубокого и всестороннего анализа оперативной обстановки и повседневной деятельности доклады содержали конкретные выводы и предложения.

Конференция явилась своеобразным подведением итогов работы и планированием ее на будущее.

ПРЕСС-ГРУППА УКГБ СССР ПО ТОМСКОЙ ОБЛАСТИ.

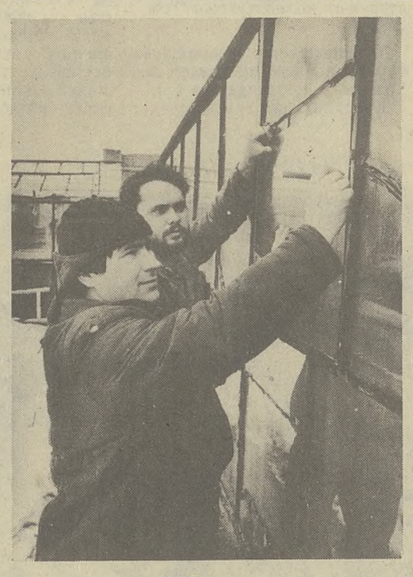

ОГУРЕЧНАЯ ПОЛИТИКА

— Ты кто? Правый, левый или центрист? — таким неожиданным вопросом, как говорится, прямо в лоб, встретил меня директор совхоза «Кузовлевский» В. Ювченко, хотя мое редакционное задание касалось сугубо хозяйственных вопросов.

Но что делать, политика сегодня проникла во все сферы нашей жизни. Подискутировали на темы экономической реформы и демократии. Политическую озабоченность директора понять можно: с одной стороны, народ на комбинате взбудоражен законами о госпредприятии, аренде, собственности, земле, а с другой стороны — спущенные из Госагропрома республики нормативы, напрочь сковывают самостоятельность предприятия, возможность распоряжаться своими доходами. Вот и оказался руководитель совхоза меж двух огней.

А в «Кузовлевский» меня привело прежде всего любопытство: почему комбинат, в прежние годы регулярно начинавший поставку свежих огурцов в торговую сеть в последней декаде февраля, нынче запоздал чуть ли не на месяц. По крайней мере, прежде в середине марта огурцов в магазинах было навалом, нынче же только при большом везении сможешь купить.

— Вообще-то первый урожай огурцов мы получили, как всегда, но спешить с их поставкой в горплодоовощторг не стали, он по прошлому году задолжал совхозу 127 тысяч рублей. Да и с заключением нынешних договоров торговля сильно протянула: нечем платить за огурцы. Пришлось отправлять продукцию другим потребителям, более платежеспособным, — рассказывает главный агроном совхоза В. Петрин.

Если в марте прошлого года горплодоовощторг заключил с комбинатом договор на поставку 500 тонн свежих огурцов, то нынче на этот же месяц — всего наполовину. Но есть еще одна причина, сдерживавшая доступ томичей к витаминной продукции, — в самом «Кузовлевском» сроки посадки на главных плантациях отодвинули на две недели. По замыслу руководства комбината, это должно было увеличить валовой сбор. Проведенные ранее эксперименты подтверждали эффективность подобного агрономического приема. Комбинату в условиях хозрасчета нужно получить как можно больше денег для развития своего производства, а их можно выручить только за счет реализации продукции.

Вполне возможно, что такой ход был ошибкой. Март нынче выдался весьма пасмурным. Растениям для развития не хватало тепла и света.

Но хорошо, что кузовлевцы пытаются увеличить свои доходы путем наращивания реализации, а не за счет увеличения цен. Как сделали на тепличных комбинатах Новосибирска и Свердловска, в этих городах свежие огурцы сейчас продаются по шесть рублей за килограмм. У нас еще по-божески—два с полтиной.

Коллектив комбината сейчас беспокоит другое. 22 января совхоз «Кузовлевский» вышел из объединения «Томскплодоовощпром», ибо не видел смысла оставаться в его составе. Материально - техническое снабжение было никудышным, а платить за «крышу» объединению приходилось 25 процентов от заработной прибыли. Однако на права спонсора теперь претендует облагропром и желает получать за это еще больше от доходов комбината. Хотя по организации МТС для тепличных хозяйств в главном областном аграрном ведомстве еще практически ничего не сделали. Вот вам, кузовлевцы, и Юрьев день.

И все-таки, несмотря на все эти перипетии огуречной политики, томичи наконец-то, хоть и меньше обычного, но все же получили долгожданные огурцы. Спасибо тем, кто их вырастил.

Д. БАРЧУК.

* * *

НА СНИМКАХ: тепличница Г. Зубко ведет сбор огурцов; стекольщики Н. Гроо и В. Шах оперативно ликвидируют последствия бури, чтобы не «простудить» урожай.

Фото **А. ВАСИЛЬЕВА.**
Совхоз «Кузовлевский».

КЛЕВЕТНИКИ? ЗАСТУПНИКИ?

(Окончание).
Начало на 1-й стр.)

ческих реформ Ибо, лишенные малейшей финансовой самостоятельности, областные газеты не имеют даже своего счета в банке. Не говоря уж об отсутствии действенной материальной заинтересованности в результатах своего труда. Зарплата журналиста не зависит сегодня ни от тиража издания (хотя и принято говорить, что читатель голосует за свою газету рублем), ни, по большому счету, от качества личного труда.

— В законопроекте, принятом в первом чтении Верховным Советом, сказано недвусмысленно: «Средство массовой информации является юридическим лицом,.. вправе осуществлять производственно - хозяйственную деятельность на условиях экономической самостоятельности и хозяйственного расчета». Порядок распределения и использования дохода, получаемого от деятельности средства массовой информации, оговаривается редакционным уставом.

Этот же документ «регулирует отношения учредителя, редактора (главного редактора) и редакции, полномочия журналистского коллектива».

Так что готовьтесь, начинайте разработку своего редакционного устава.

— Известно, что Николай Петрович Белоус на всем протяжении разработки Закона о печати настойчиво отстаивал мысль о придании рабочим, внештатным корреспондентам официального юридического статуса. Но предложенный Верховному Совету для первого чтения законопроект такого пункта не содержал.

— А ведь это касается огромной армии авторов, помощников изданий. Ведь это и есть связь с массами, жизнью.

С удовлетворением могу сказать, что после первого чтения такой пункт в законопроект внесен. Внештатники, рабоче-крестьянские корреспонденты, уполномоченные заниматься этой деятельностью средством массовой информации, получают статус журналистов.

Это не просто упорядочит их отношения с редакциями, даст дополнительные права, но и, несомненно, поднимет их ответственность, на них распространятся юридические обязанности журналистов.

— И что ждет законопроект теперь?

— Комитеты по гласности и законности выносят его, или, как принято говорить у нас в парламенте, рекомендуют проходящей сейчас сессии Верховного Совета СССР для принятия в качестве Закона. Думаю, Закон о печати и других средствах массовой информации на этой сессии принять реально, то есть до 25 мая.

— А что осталось «за кадром» законопроекта?

— Один очень существенный момент, он будет рассмотрен непосредственно на сессии. Речь идет о защите чести и достоинства Президента страны.

Самиздатом сегодня, а порой и в средствах массовой информации получили широкое распространение «сведения о Горбачеве», наносящие моральный ущерб Президенту СССР.

Поскольку фигура Президента занимает особое положение в обществе, близкое к символике государства, мы не можем допустить ее шельмования. С одной стороны— Президент не может быть вне критики, с другой — он физически не может судиться по каждому пасквилю в свой адрес.

Что будет предпринято по этому поводу—статья в Законе о печати или это будет специальное отдельное положение, — решать Верховному Совету.

— Спасибо за обстоятельную беседу. Журналисты и избиратели желают своему народному депутату дальнейшей плодотворной работы.

— А я хочу пожелать всем журналистам области в канун их профессионального праздника — Дня печати, всей огромной армии внештатных и рабоче-крестьянских корреспондентов мужества и отваги, принципиальности, честности и порядочности на тернистом пути развития гласности и демократизации.

Интервью с народным депутатом СССР вел журналист
В. ИВАНОВ.

Электронная библиотека (репозиторий) Томского государственного университета
http://vital.lib.tsu.ru

НА ПЕРВОЙ СЕССИИ ОБЛАСТНОГО СОВЕТА

КАНДИДАТЫ НА ПОСТ ПРЕДСЕДАТЕЛЯ

ПРЕДСТАВЛЯЮТ СВОИ ПЛАТФОРМЫ

Кандидатами на пост председателя областного Совета на первой сессии названы депутаты: **В. В. Амосов**, директор Самусьской РЭБ флота Томского района; **В. Н. Егоров**, первый заместитель председателя агропромышленного объединения Томской области; **В. М. Кресс**, первый секретарь Первомайского райкома партии; **В. И. Зоркальцев**, первый секретарь обкома партии; **А. А. Поморов**, секретарь обкома партии; **Р. А. Попадейкин**, председатель облисполкома; **А. П. Габрусенко**, первый заместитель председателя облисполкома; **Ю. И. Гришаев**, заместитель редактора областной газеты «Красное знамя»; **О. Э. Кушелевский**, сопредседатель кооператива «Вира»; **А. М. Феденев**, председатель Бакчарского райисполкома; **С. М. Лебедев**, старший научный сотрудник НИКИ; **В. Д. Рыбин**, инженер-технолог объединения «Томский нефтехимический комбинат»; **Г. А. Шамин**, председатель научно-технического кооператива «Фактор»; **Ю. Н. Колов**, доцент кафедры политэкономии Томского медицинского института; **А. Н. Чапурин**, председатель кооператива «Авангард» при Томском нефтехимическом комбинате; **В. А. Бауэр**, декан факультета физической культуры ТГПИ; **Н. Н. Егоров**, первый секретарь Чаинского райкома партии; **М. П. Чемакин**, первый секретарь Молчановского райкома партии; **В. В. Мурзин**, главный врач Колпашевской центральной районной больницы; **В. А. Мартынов**, заместитель начальника автопредприятия управления «Химстрой».

Сегодня мы публикуем платформы, представленные девятью претендентами на пост председателя областного Совета народных депутатов.

ПЛАТФОРМА АМОСОВА В. В.

Основу деятельности председателя Совета составит четкое выполнение платформы областного Совета, которая будет принята на первой сессии.

Вся полнота власти и вся ответственность за положение дел в области сосредоточивается в Совете народных депутатов. Нормотворческая деятельность Совета должна быть направлена в первую очередь на гарантию прав человека во всех сферах его жизни.

Совету необходимо на основе принятых законов о собственности решительно заняться экономической реформой, направляя ее на улучшение уровня жизни каждого человека.

Особое внимание — ветеранам, инвалидам, малообеспеченным и многодетным семьям, в том числе и за счет установления гласного контроля над общественными фондами потребления.

Продовольственная программа может быть решена за счет создания действительного, а не на словах, приоритета развития села на основе разных форм собственности, в том числе и частной собственности, создания фермерских хозяйств, развития подсобных хозяйств предприятий. Для ускоренного насыщения продовольственного рынка необходимо дать возможность людям, особенно жителям городов, без ограничений заниматься садоводством и огородничеством.

Решительно уходить от строительства новых гигантских сельскохозяйственных комплексов, вкладывать средства в расширение и развитие существующих больших и малых сел.

Увеличение экономического и технического потенциала области должно идти за счет создания совместных предприятий, более активного выхода наших предприятий на мировой рынок с продукцией глубокой переработки местных ресурсов, особенно леса.

Для резкого развития внешнеэкономических связей необходимо немедленно обратиться в Совет Министров СССР с предложением об отмене для Томска статуса закрытого города, как это сделали наши соседи в Красноярске.

Решение проблем Томска следует рассматривать с учетом его исторической ценности, сосредоточения значительного потенциала науки, особое внимание уделить проблемам молодежи и студенчества, создания им нормальных условий для жизни и учебы.

Крайне обострены в городе вопросы градостроительства — здесь необходима четкая работа градостроительного совета, выработка правильной политики строительства новых зданий с учетом общественного мнения.

Жилищная проблема может быть решена только с использованием всех способов строительства: подрядного, хозяйственного, индивидуального.

Решение вопросов производства строительных материалов лежит в ускорении производства глиняного кирпича, особенно за счет закупок высокоэффективных установок и технологий по его производству за границей, или создание совместных предприятий. Томская область имеет гигантские запасы глины, и нужно их эффективно использовать.

Создать в области единую транспортную систему, развивая все виды транспорта: железнодорожный, автомобильный, авиационный, речной; ускоренно развивать сеть автомобильных дорог с твердым покрытием.

Особую заботу Совет должен проявить о сохранении и восстановлении природных ресурсов области: нефти, газа, леса, подземных вод; обеспечить газом в первую очередь села и поселки области, промышленные предприятия, решая тем самым и экологическую задачу — уменьшение вредных выбросов в атмосферу. Резко сократить вырубки леса, наращивать мощности по его глубокой переработке, смело идти на создание совместных предприятий, закупку современного оборудования, стремиться к созданию безотходных технологий, за счет чего дать вторую жизнь поселкам лесозаготовителей.

Решение экологических проблем вести через немедленную независимую экологическую паспортизацию всех предприятий области, усиление налоговой политики за экологические нарушения, в том числе и предприятий города Томска-7. Привлечь независимых экспертов для определения уровня радиационного заражения реки Томь, принять решительные меры по уменьшению вредного воздействия на здоровье населения атомных реакторов Сибирского химического комбината.

Активно участвовать совместно с Кемеровским областным Советом в работе комитета по спасению Томи.

Сохранить и расширить зеленые зоны городов и поселков.

Целенаправленная работа Совета, его президиума, постоянных комиссий и областного исполнительного комитета должна вестись на основе широкого изучения общественного мнения, привлечения к управлению и решению вопросов всех жителей области.

ПЛАТФОРМА БАУЭРА В. А.

Область, как и страна в целом, находится на развилке своего исторического пути. Существующие структуры власти и механизмы управления экономикой, судя по всему, вырабатывают свой ресурс. Приемлемая для определенного времени система «бездефектного социализма» уже не может быть отремонтирована в режиме профилактических мероприятий. Практика, являясь лучшим критерием истины, доказала сегодня необходимость принятия мер революционно - обновленческого порядка.

1. Передача власти Советам.

Областной Совет — вновь создаваемый законотворческий орган территориальной власти — несет всю полноту ответственности за положение дел в области. В фокусе его внимания должна находиться любая деятельность, осуществляемая на территории этого региона.

За областным Советом остается приоритетное право принятия решений по размещению каких-либо новых объектов в пределах области. Им осуществляется контроль за перепрофилированием, расширением, реконструкцией предприятий, если эти действия связаны с отводом земли, изменяют экологическую обстановку, увеличивают потребление природных ресурсов и т. д. Необходимо интересы территории и живущих на ней людей сделать значимее интересов центральных органов и ведомств. Допустимо предположить необходимость отмены на территории области всех ведомственных подзаконных актов и в дальнейшем руководствоваться только законами. Немало возможностей лежит в плоскости местного правового регулирования, которое, не находясь в противоречии с законом, может базироваться на принципах «разрешено то, что не запрещено», а также логики и здравого смысла.

2. Структура Советов.

Областной Совет для реализации своих планов организовывает и создает исполнительный комитет. Будучи после избрания самостоятельным структурным подразделением, облисполком вправе претендовать на невмешательство со стороны Совета в свои конкретные действия, направленные на достижение очерченных и утвержденных целей. Главная из них — улучшение благосостояния людей, повышение их жизненного уровня. С целью осуществления контроля за состоянием дел в различных отраслях хозяйства, социальной сфере, межрегиональных отношениях, внешнеэкономических связях, кадровой политике и т. д. В Совете создаются 18—20 постоянно действующих комиссий. Эти структурные образования с помощью привлекаемых специалистов анализируют прошлое и настоящее, определяют приоритеты, ведут опрос и учет мнений, предлагают варианты стратегии и тактики действий на будущее. Областной Совет работает по принципу невмешательства в самостоятельную деятельность районных и городских Советов, осуществляемых в рамках их компетенции территориальных и функциональных полномочий.

3. Приоритеты в экономике и территориальная самостоятельность.

Неизбежный переход в ближайшее время к внедрению элементов рыночной экономики и законодательное признание частной собственности не должно застать Совет врасплох. Подготовленный законопроект о «малых предприятиях в СССР» содержит революционное для страны положение:

малое предприятие может быть создано любым гражданином, ведущим трудовое хозяйство. Уравнивание в правах всех субъектов экономики, в том числе и частных лиц, предусматривает, кроме того, их выведение из системы вертикальных связей, так как никаких вышестоящих организаций для них не предусмотрено.

Необходимо ожидать, что вскоре государственное предприятие, кооперативы и частники будут действовать на советском рынке на равных условиях.

Совет должен во всеоружии встретить ситуацию, которая может быть спрогнозирована достаточно достоверно: возможная безработица; кризисы в отдельных отраслях хозяйства, закрытие, перепрофилирование предприятий, особенно тех, которые хронически нерентабельны; повышение цен и т. п. Под особой опекой Совета при этом должны находиться наименее социально защищенные слои населения: ветераны, пенсионеры, инвалиды, многодетные семьи, студенчество, другие малообеспеченные группы. Разработка методов материальной поддержки этих людей — приоритетная государственная и территориальная задача органов самоуправления. Они должны быть хозяевами региона не только с помощью лозунгов, укрепленных на фасадах зданий, но и владеть необходимыми средствами и рычагами регулирования их поступления в казну местных Советов.

Кроме того, область уже сегодня могла бы рассчитывать на существенное увеличение притока иностранного капитала.

Перечень перспективных направлений взаимовыгодных сделок на бартерной или валютной основе мог бы быть существенно расширен: иностранный туризм и дары природы, обмен и направление высококвалифицированных специалистов, использование потенциала в сфере здравоохранения, культуры и многое другое. Немаловажно при этом то, что такая деятельность в течение одного-двух лет могла бы органически перерасти в создание в области ряда совместных предприятий с привнесением на нашу почву передовых перерабатывающих технологий.

Немалый потенциал заложен и в хозяйствах, основная деятельность которых для рядовых томичей до последнего времени оставалась загадочной. Точное приборостроение, кибернетика, создание элементов и систем космической техники и технологии — это тоже то, что в утилитарном смысле должно бы работать на стол каждого томича.

Проблемы сельского хозяйства особенно обострились, когда на земле, образно выражаясь, был «задавлен последний хозяин». Возврат к нему с принесением извинений за ошибки прошлого — единственный выход из кризиса на селе.

Совхозы и колхозы, особенно рентабельные, с развитой социальной инфраструктурой, промышленной технологией производства сельхозпродукции — останутся, они крепко стоят на ногах. Некоторое, достаточно долгое, время разорение им не грозит. Однако производство овощей, картофеля, разведение крупного рогатого скота, овец — это та сфера, где фермеру, арендатору, частнику вполне по плечу потягаться с коллективной или с государственной формами собственности. Инвестиционная политика Советов должна предусмотреть возможность кредитования землепользователя в первые два-три года его работы.

Вопросы экологии и охраны окружающей среды. Необходима защита Томи и Оби, территории междуречья этих водных артерий. Давно назрела публикация состояния радиоактивного фона вокруг Томска-7, рассекречивания его технологий для принятия решения о дальнейшей целесообразности этого производства. Советы должны решить, что 1990 год — это последний, когда показатели ПДК могут превышать допустимые нормы.

Большой долг у Советов перед населением области в вопросах развития социальной инфраструктуры. Не хватает школ, дошкольных учреждений, детских больниц и поликлиник, в ветхом состоянии здания ряда библиотек, клубов, культурных центров. В самом сердце Томска зияют останки бывшего стадиона «Труд». Отдаленные районы не имеют надежной связи с областным центром, внутрирайонная сеть дорог, как правило, без твердого покрытия. Этот перечень можно существенно расширить. Но и так ясно, что новым Советам не грозит безработица. Существовавшая система об этом надежно позаботилась.

ПЛАТФОРМА ГРИШАЕВА Ю. И.

ГОСУДАРСТВО — ЭТО МЫ

Томский областной Совет народных депутатов, впервые избранных на демократической основе, строит свою идеологию и политику, руководствуясь нравственным долгом перед народом, который на протяжении многих десятилетий был заложником утопической «мировой революции», принес ей в жертву десятки миллионов человеческих жизней и невосполнимые национальные богатства. Заплатив за этот урок столь дорогой ценой, советские люди больше не позволят Советам быть марионетками в руках вождей и генералов какой бы то ни было партии. В стране зарождается многопартийная система, и Советы остаются открытыми для них, но проводят в жизнь надпартийную идеологию, понимаемую как синтез конструктивных начал различных политических течений, берут на себя роль гаранта социальной и политической стабильности. От культа личности вождей — к культу личности советского человека — таков высший принцип деятельности Советов. Деятельности, открытой для народа, его мнения и влияния.

Томский областной Совет народных депутатов рассматривает перестройку как революционный процесс, а поэтому объявляет себя Советом первого (двадцать первого) созыва.

ПОЛИТИКА

Томский областной Совет выступает за возрождение Сибири как автономной или союзной территории в рамках СССР. Без этого невозможно возрождение малочисленных народов Сибирского региона, подъем его производительных сил и духовное возрождение. Только децентрализация власти и демонополизация собственности могут обеспечить достойный уровень жизни сибиряков. Поскольку процесс регионального раскрепощения длительный, на первом этапе необходимо добиваться через народных депутатов СССР и РСФСР от Томской области решения в Верховных Советах вопроса о наделении областного Совета правом законотворчества. Без участия в юридическом нормотворчестве область не обеспечит свою хозяйственную самостоятельность, не получит свою долю в союзной и республиканской собственности, преобладающей на территории нашей области. Областной Совет сделал первый шаг в развитии этого процесса — принял регламент своей деятельности на предстоящие пять лет. Это в общем-то законодательный акт, опережающий предписания союзной и республиканской Конституций, но он отвечает перестроечному принципу — что не запрещено, то разрешено.

На очереди — принятие сессией областного Совета платформы деятельности на предстоящие пять лет. Основой для нее служат законы об общих началах местного самоуправления и местного хозяйства, о собственности, о земле. В связи с тем, что наша область в числе шести областей участвует в эксперименте по переходу на территориальное самоуправление и самофинансирование, а решение принималось поспешно, из конъюнктурных соображений, областному Совету необходимо провести углубленную экспертизу этого решения, а если потребуется, научную конференцию с участием ведущих экономистов и юристов страны, рассмотреть результаты на следующей сессии, в работе которой могли бы участвовать по нашей просьбе ответственные работники Верховного Совета и Совмина РСФСР.

Есть опасность, что этот эксперимент может постигнуть судьба известных наших утопических идеологизированных лозунгов, обещающих дать каждой семье квартиру к 2000 году или возродить малые села, не имея на то соответствующих обоснований и экономической базы. Как бы то ни было, условия эксперимента нам нужно всячески использовать как плацдарм для принятия крупных перспективных решений, требующих законодательной инициативы, в порядке эксперимента, и соответствующей их защиты в правительственных органах.

Основной смысл наших требований — выплата компенсации за разорительную эксплуатацию природных ресурсов Томской области и увеличение дотаций на фундаментальные научные исследования, без которых ряд научных школ может быть безвозвратно утрачен. Эти средства нужны для пробуждения региональных производительных сил, в дальнейшем область сможет жить только за свой счет и оказывать помощь в возрождении Российского Нечерноземья.

ЭКОНОМИКА

Преодоление отчуждения от результатов труда и собственности, переход к регулируемым рыночным отношениям — стратегическая задача местных Советов.

Областной Совет добивается права совладения предприятиями республиканского и союзного подчинения, проводит курс на их разукрупнение, памятуя о том, что многие заводы в г. Томске в несколько раз крупнее, чем за рубежом, а уровень руководства ими в 5—10 раз ниже. Создавая на этой основе новые предприятия и филиалы, перепрофилировать их на производство товаров группы «Б», размещать за пределами областного центра, в поселках и городах-спутниках, а также в районных центрах.

Совет способствует внедрению и развитию аренды, кооперации, акционерных предприятий, концернов и других добровольных объединений производителей на основе равенства всех форм собственности. Совет не вмешивается в хозяйственную деятельность, строит свои отношения с предприятиями на договорной и налоговой основе, организует переподготовку управленческого персонала. Совет создает смешанные межотраслевые предприятия: лесопромышленно-сельскохозяйственные, рыбопромысловые, рыбоводческие, по выпуску малой техники и др.

Для решения продовольственной проблемы необходимо:

— не мешать народу кормить себя;

— раздать свободные земли под мичуринские участки и крестьянские хозяйства; таких угодий без больших затрат на освоение можно выделить уже в 1990 году не менее 50 тысяч гектаров;

— закрепить за коллективами предприятий и организаций в постоянное пользование землю для выращивания картофеля;

— возродить овцеводство, коневодство, пчеловодство, производство гречихи;

— форсировать строительство дорог;

— ввести льготы для жителей городов, переезжающих на постоянное жительство в сельскую местность.

Для того, чтобы перекрыть каналы спекуляции и задействовать «лишние» деньги населения, ввести в постоянную практику аукционы, ярмарки, денежно-вещевые лотереи, займы.

СОЦИАЛЬНАЯ СФЕРА

Законодательное закрепление права граждан на гарантированный минимум дохода, с учетом изменения индекса цен.

Замораживание цен и сохранение дотаций на основные продукты питания и потребительские товары до тех пор, пока рыночный механизм не обеспечит приемлемый уровень цен.

Привязка пенсий к динамике зарплаты и индекса цен.

Установление гласного контроля над общественными фондами потребления и распределением жилого фонда.

Устранение очередей в сфере обслуживания.

Сокращение рабочего дня для женщин, установление пособия за воспитание детей в семье до пятилетнего возраста.

ПЛАТФОРМА КОЛОВА Ю. Н.

При выдвижении заместителя председателя Совета, председателя облисполкома, членов президиума обеспечить точный учет соотношения различных общественных сил среди депутатов и избирателей, не допустить совмещения постов: членов президиума Совета и членов бюро и секретариата обкома КПСС, а через год — досрочные выборы председателя Совета, его заместителя и председателя облисполкома путем всеобщего прямого тайного голосования, по платформам, из многих кандидатур, предложенных Советом. Ввести в практику деятельности Совета открытый диалог членов его президиума и всех общественно - политических организаций и движений в области, т. е. постоянно действующий «круглый стол». Создать при президиуме Совета и облисполкоме на договорной основе советы экспертов из экономистов, юристов, социологов, политологов, психологов и центр общественного мнения. Резкое сокращение управленческого аппарата в области и доведение его до минимальной численности.

Отказаться от райисполкомов в областном центре и сократить число сельских районов. Бороться за становление общественного территориального самоуправления. Добиваться предоставления областному Совету права законодательной инициативы для решения проблем регионального значения и сделать его главным арендодателем и распорядителем природных и всех местных ресурсов на подведомственной территории. Возродить идею Потанина об автономии Сибири применительно к новым условиям, т. е. создание Западно-Сибирского экономического края, а с этой целью — курс на политическую, экономическую и культурную интеграцию Томской области с другими областями Западной Сибири и Алтаем и организация Западно-Сибирской ассоциации народных депутатов. Важнейшие вопросы жизни области решать путем референдумов, добиться полного упразднения аппаратной номенклатуры. Создать в области независимые от КПСС, других политических партий и Советов профсоюзы.

Создать систему социальной защиты малообеспеченных семей, инвалидов, пенсионеров, добиться нового более высокого районного коэффициента за счет снижения отчислений в бюджет Союза и республики и зарабатывания средств предприятиями и Советами. Разработать областную программу «Здоровье матери и ребенка», ликвидировать остаточный принцип в финансировании здравоохранения, образовать специальные медицинские валютные фонды для закупки современной технологии, внести элементы конкуренции в медицинское обслуживание населения.

Срочно разработать программу по экологическому оздоровлению области, руководствуясь принципом «загрязнитель много платит». Сформированный на демократической и конкурсной основе комитет по охране природы подчинить непосредственно Совету, составить экологические карты территории и экологические паспорта предприятий, создать независимую экологическую экспертизу.

Уменьшить многократно в области государственный сектор по сравнению с сегодняшним днем, основным сектором должен стать коллективный сектор, развивающийся на основе многообразия форм коллективной собственности, а там, где производительные силы не доросли до государственного и коллективного секторов, развивать индивидуальный сектор, в том числе широкую сеть частных предприятий. С этой целью разработать областную программу разгосударствления.

Обеспечить создание в области реального, а не гипотетического рынка, в том числе труда, ценных бумаг. Ликвидировать огромный бюджетный дефицит области через оздоровление финансовой системы области. Создать сеть независимых кооперативных, акционерных банков, в том числе банка капиталовложений делового риска, для реализации научно-технических идей.

Гарантировать свободный выход из колхозов и совхозов с предоставлением земельного участка для его сельскохозяйственного использования. Нарезать хутора на местах наших «умерших» деревень и предложить их заселению приглашенных из городов области и из других регионов. Поднять заинтересованность населения в производстве сельскохозяйственной продукции, вводя областные надбавки к существующим ценам. Наладить на томских предприятиях выпуск сельскохозяйственной техники для фермеров и арендаторов. Создать сеть кооперативных и частных овощехранилищ, холодильников, магазинов, заключающих прямые договора с фермами и арендаторами.

Активно создавать на территории области совместные предприятия, научные, культурные и туристские центры с участием иностранных фирм без ограничения на долевое участие и разрешить иностранным фирмам открывать свои филиалы на территории области. Один из критериев подхода к созданию подобного рода предприятий — экологическая безопасность. Арендовать новейшее оборудование вместо импорта. Открыть в г. Томске «Томсквнешэкономфирму». На паритетных началах создать валютный фонд и на его средства привлечь иностранных специалистов и обучать томских специалистов за рубежом.

Провести ревизию производительных сил области и определить приоритеты развития. Создать для этого временные творческие группы на договорных началах. Наиболее перспективным направлением в развитии экономики области считать науку, информатику и образование. Разработку новой техники и технологии поставить на коммерческую основу. На региональном, союзном и мировом рынках ориентироваться на приоритетный вывоз товаров над вывозом сырья, при условии полного удовлетворения собственных потребностей. В целях зарабатывания средств развивать систему самоуправления и самофинансирования Томской области. Финансовые поступления в центр должны согласовываться с областным Советом.

Разработать программу нравственно - эстетического воспитания детей и молодежи. Гуманитаризация и компьютеризация высшей и средней школы, их максимальная децентрализация, перевод вузов и техникумов на договорные отношения по подготовке специалистов, школьные лицеи и премиальный фонд для учителей, специальные валютные фонды для обучения за рубежом томских студентов — это лишь только некоторые направления развития народного образования в области. Изучать возможность предоставления студентам долгосрочных кредитов. Возвратить все культовые здания в г. Томске и области религиозным организациям, регулярно предоставлять им время в радио- и телепрограммах. Родители, желающие дать детям религиозное образование (помимо светского), должны получать такую возможность.

ПЛАТФОРМА КРЕССА В. М.

Реальная программа, а не декларативная платформа может быть выработана только с широким участием депутатов, специалистов, опираясь на суровую действительность жизни с учетом имеющихся в области ресурсов, средств, учитывая мнение всех жителей области, и составить ее можно, только хорошо окунувшись в кухню Советов, почувствовав пульс жизни с их позиций, подышав этим воздухом, отведав этот трудный хлеб, ибо народная мудрость гласит: чтобы что-то уметь делать, надо делать.

Необходимо найти пути и методы, механизм включения в плодотворную работу всего депутатского корпуса области. Избиратели доверили нам мандаты не только и не столько для того, чтобы мы ставили вопросы, а главное — чтобы мы их решали и снимали. Я не мыслю себе работу депутатов областного звена в отрыве от народных депутатов и Советов, городов, районов, поселков и сел, равно как и в отрыве от народных депутатов республиканского и союзного уровней.

Нам надо четко определить водораздел между законодательной, исполнительной и судебной властями.

Взаимоотношения с исполнительными органами должны строиться на следующих принципах: «Не мешать, не подменять, не подминать, не давить, а помогать, поощрять самостоятельность, поддерживать, вовремя строго и принципиально спрашивать».

Главная задача Советов — неукоснительное исполнение существующего законодательства, иначе мы никогда не построим правовое государство.

Отправной точкой в решении всех социальных вопросов, неудовлетворительное решение которых вызывает особое недовольство народа, является ускоренное развитие экономики.

Без раскрепощения объединений, предприятий от ведомственного диктата, от которого страдают прежде всего лесозаготовительные предприятия, добывающие отрасли, без предоставления полной хозяйственной самостоятельности предприятиям, колхозам, совхозам, кооперативам, без введения рынка, без возрождения чувства хозяина в каждом человеке, без развития разнообразных форм собственности нам из кризиса не выбраться.

Каждый депутат, Совет должен научиться вести дело и мыслить экономическими категориями, накапливать и создавать богатства, средства за счет разумной налоговой политики, поощряющей и стимулирующей хорошую работу, инициативу и предприимчивость. Приоритет эффективным отраслям экономики. Надо следовать формуле: сильные предприятия — сильная экономика — сильный Совет.

(Окончание на 4-й стр.).

Электронная библиотека (репозиторий) Томского государственного университета
http://vital.lib.tsu.ru

КАНДИДАТЫ НА ПОСТ ПРЕДСЕДАТЕЛЯ

ПРЕДСТАВЛЯЮТ СВОИ ПЛАТФОРМЫ

(Окончание. Начало на 3-й стр.)

Не зажимами и финансово - административными рогатками, а выработкой и внедрением гибких экономических методов способствовать росту бюджетов районов, городов и области, стимулировать рост производства товаров для народа, разумно используя конверсию оборонных предприятий.

Создавать условия для садоводов - мичуринцев, развития огородничества в городах и индивидуального сектора, фермерства на селе, разумно и гибко используя принятые на сессии Верховного Совета СССР новые законы о земле, собственности и т. д.

В качестве основополагающих поставить вопросы экономического оздоровления, охраны окружающей среды и разумного природопользования.

В рамках решения социальных программ пересмотреть все ранее принятые комплексные целевые программы, в том числе и «Жилье-2000», откорректировать их с учетом времени, разработать дополнительные программы «Молодежь», «Забота и милосердие» и др.

Укрепить материальную базу учреждений социального обеспечения, здравоохранения, спорта, народного образования, учебных заведений, науки, правоохранительных органов, торговли и общественного питания, транспорта и связи, коммунального хозяйства, дорожного строительства и т. д. Надо создать благоприятные условия для индивидуального и кооперативного строительства жилья, особенно в городе Томске.

Пути решения неотложных вопросов нам, депутатам, предстоит искать всем вместе. Основа позитивных перемен — большее усиление социальной ориентации наших планов, создание со стороны местных Советов необходимых условий для высокоэффективной деятельности предприятий и организаций, независимо от их ведомственной подчиненности, при адекватном отношении трудовых коллективов к общим нуждам, укрепление финансово - хозяйственной основы местного самоуправления, развертывание инициативы Советов всех уровней и широкое участие населения в разрешении этих сложных, застарелых проблем.

Особое внимание — детям, пенсионерам, ветеранам войны и труда, инвалидам. В условиях перехода к рыночным отношениям, дикой пляски цен нам надо дать клятву, что при всех коллизиях уровень жизни этих людей, а также малоимущих и многодетных семей будет расти, а не снижаться. Если мы допустим обратное, нас надо лишить депутатских мандатов.

Как основе решения социальных программ уделить пристальное внимание развитию предприятий строительного комплекса и индустрии строительных материалов и изделий, которая сейчас в провале.

Мое политическое кредо — здравый смысл.

В условиях большой разноголосицы мнений нам каждому надо выработать в себе терпение, умение слушать и услышать друг друга, услышать голос со стороны. Такой подход в Совете позволит принять наиболее правильное решение, отражающее интересы всех избирателей.

Ориентация на стабилизацию, на сплочение, на консолидацию и конструктивный диалог — вот чего ждут от нас избиратели.

Я за дальнейшее углубление демократизации и гласности. Но если гласность, то полная, а не выборочная. Если демократия, то только в сочетании с дисциплиной.

Привилегии — только детям, старикам, инвалидам, немощным и больным.

Единственный источник существования — это труд. Хорошая работа — хорошая зарплата без всяких ограничений и наоборот.

Нам надо создать условия для расцвета культуры и самобытности всех наций и народностей, населяющих нашу область.

Приоритетной отраслью экономики не на словах, а на деле должен стать агропромышленный комплекс, который решает главную и самую острую проблему — продовольственную.

До тех пор, пока деревня не получит потребного количества ресурсов, строительных материалов для того, чтобы построить благоустроенное жилье, дороги, объекты здравоохранения, спорта, народного образования, культуры, производства и переработки сельскохозяйственного сырья, надежную технику, в том числе и малогабаритную, устойчивую связь и транспортное обслуживание, словом, до тех пор, пока на селе не будут созданы условия для производства и жизни, равные городским, а именно так обстоит дело в тех странах, где нет проблем с питанием, до тех пор прилавки у нас будут полупустыми.

Успех дела будет обеспечен, если мы в своей политике будем исходить из проблем человека, каждой личности и вместе с человеком, для человека ежечасно, каждый день будем решать конкретные вопросы его духовных, нравственных и жизненных потребностей.

ПЛАТФОРМА ЛЕБЕДЕВА С. М.

Основные положения

Главной задачей Томского областного Совета народных депутатов является вывод области из социально-экономического тупика, в котором она оказалась в результате реализации концепции приоритета интересов центра над интересами региона, обеспечение высокого уровня жизни населения области. Этого можно добиться путем превращения Сибирского региона из сырьевого придатка в гармонично развитую базу страны. Этот процесс предполагает рачительное и бережное использование природных ресурсов, максимальное сохранение среды обитания, применение современных технологий добычи и безотходной переработки сырья.

Принципы деятельности областного Совета

Областной Совет строит свою деятельность на приоритете общечеловеческих принципов над партийными и классовыми интересами.

В основу деятельности Томского областного Совета народных депутатов должен быть положен принцип установления взаимовыгодных экономических отношений между центральной и местной властью. Взаимоотношения областного Совета народных депутатов с Советами всех уровней должны строиться на договорной основе с обязательным делегированием части полномочий вышестоящих Советов нижестоящим.

Областной Совет через народных депутатов всех уровней и через Ассоциацию народных депутатов Сибири и Дальнего Востока выступает за предоставление права законодательной инициативы краевым и областным Советам народных депутатов для решения региональных проблем.

Областной Совет осуществляет:

— принятие нормативных актов, обеспечивающих перестройку и функционирование социально-экономической системы области;

— владение, рациональное пользование и распоряжение землей и другими природными ресурсами на своей территории в интересах населения области, РСФСР и СССР;

— экономическое регулирование деятельности предприятий и организаций, находящихся на территории области;

— формирование системы доходов области в соответствии с законодательством РСФСР и СССР, образование местного бюджета и разработку инвестиционной политики;

— определение дифференцированных условий оплаты труда, пенсий, стипендий и пособий на территории области;

— установление льгот в отношении взимания налогов и отчислений;

— распоряжение государственным фондом природных ресурсов, установление предельных лимитов, нормативов и правовых норм природопользования;

— выдачу и отмену разрешений на хозяйственную деятельность или приостановление работы предприятий, организаций и учреждений в случае нарушения ими законодательства об охране природы, землепользовании и использовании местных природных ресурсов, о санитарии и здравоохранении, использовании трудовых ресурсов.

Принципы деятельности Советов в сфере экономики

Основой нового хозяйственного механизма области является самостоятельность предприятий, организаций и хозяйств, осуществляющих свою деятельность на принципах хозрасчета и равноправия всех форм собственности.

Томский областной Совет добивается принятия решений по передаче расположенных на его территории предприятий, организаций и учреждений союзного, республиканского и двойного подчинения в областное, городское и районное подчинение. При этом Совет добивается права арендодателя по отношению к этим предприятиям, организациям и учреждениям.

Областной Совет выступает за сокращение отчислений от прибыли в бюджет и централизованные фонды министерств до 50—60 процентов и формирование бюджета Совета по принципу: предприятие — Совет — госбюджет.

Совет выступает за поэтапный переход от системы государственно - монопольного распределения к рыночной экономике с постепенным сокращением доли государственного заказа предприятий, расположенных на его территории. Однако переходу на новую систему хозяйствования должно предшествовать создание механизма компенсаторных мер социальной защиты, в первую очередь защиты малообеспеченных категорий населения (инвалиды, пенсионеры, многодетные семьи, студенты), включая широкое обучение и переподготовку кадров.

Областной Совет поддерживает процесс переориентации экономики на комплексное использование природных ресурсов и их переработку. Совет всесторонне способствует организации малых и средних предприятий с различными формами собственности, особенно тех, деятельность которых направлена на насыщение потребительского рынка товарами первой необходимости, и создает им льготные условия в области налогообложения.

Важнейшей задачей экономики области является обеспечение населения продовольственными товарами. Решение ее возможно при правильно сбалансированном собственном производстве продуктов и взаимовыгодном обмене с другими регионами страны и зарубежными странами. В этой связи наиболее перспективным является налаживание взаимовыгодного сотрудничества с соседними краями и областями Сибирского региона, возрождение идеи сибирского областничества.

При этом необходимо создать условия для такого ведения сельского хозяйства и производства продуктов питания, которое позволит наиболее полно учесть специфику Сибирского региона, восстановить утраченные сибирские традиции земледелия, животноводства, ведения традиционных национальных промыслов. Необходимо обеспечить эквивалентность обмена промышленной и сельскохозяйственной продукции на основе экономически обоснованного ценообразования, создать условия для свободного выбора форм собственности и ведения хозяйства.

Среди проблем агропромышленного комплекса, требующих скорейшего разрешения, можно выделить проблемы обеспечения хозяйств обрабатывающей техникой (особенно малогабаритной) и запасными частями к ней, малая мощность перерабатывающих предприятий, проблема хранения и транспортировки продукции АПК, отсутствие развитой производственной и социальной инфраструктуры.

Областной Совет всемерно способствует развитию личных подсобных хозяйств граждан.

Совет с целью скорейшего насыщения рынка продовольственными товарами считает целесообразным направлять по желанию предприятий остающуюся после выполнения государственного заказа промышленную продукцию в обмен на необходимые продовольственные товары, развивать бартерный обмен, включая все виды товаров и новых передовых технологий.

Деятельность Совета в социальной сфере

Областной Совет при необходимости временно замораживает часть новых объектов капитального строительства в промышленности с последующей переориентацией строительной индустрии на нужды жилищного строительства, для ускоренного развития всех его форм: государственного, хозяйственного, кооперативного и индивидуального.

В сферах здравоохранения, народного образования и культуры необходимо отказаться от «остаточного принципа» финансирования.

При разработке новых программ развития области необходимо отказаться от идеологизации духовной жизни и классовой ограниченности культурно - образовательных программ. На первом плане реализации новой культурно - образовательной политики основным звеном необходимо сделать школу, училище, среднее или высшее учебное заведение.

Принципы взаимоотношений областного Совета с общественными и общественно-политическими организациями

Областной Совет строит свои взаимоотношения с различными общественными и общественно - политическими организациями на основе Конституции и других законов СССР и РСФСР.

Областной Совет создает общественным и общественно - политическим организациям граждан равные условия для их возникновения, функционирования, гарантированные Конституцией, не вмешиваясь во внутреннюю жизнь и деятельность этих организаций.

Областной Совет способствует и поддерживает органы общественного самоуправления по месту жительства населения.

ПЛАТФОРМА ПОМОРОВА А. А.

1. Вся власть — Советам. Новые Советы народных депутатов берут всю полноту власти на территории Томской области. Власть — это прежде всего плодотворная деятельность каждого Совета и депутата для того, чтобы поставить на службу землякам весь накопленный экономический и интеллектуальный потенциал области. Это и наша ответственность за судьбу области, за то, чтобы каждый житель почувствовал себя человеком обновляющегося общества, был окружен вниманием и справедливостью, имел право на устройство своей жизни в соответствии с убеждениями и намерениями.

Задачей областного Совета является помочь всему депутатскому корпусу реализовать статус депутата, сильно и конструктивно заработать каждому народному избраннику в области.

Удвоить, утроить усилия Совета депутаты смогут, став объединителями всех государственных сил и общественных течений в решении политических, культурных и хозяйственных задач. Будут предложены общие меры действий с профсоюзными и комсомольскими организациями, другими общественными, неформальными, творческими союзами, культовыми учреждениями. Вместе не только обсуждать негативные явления в жизни области, но и вести конструктивную работу по их ликвидации.

Надо отказаться от волевых решений как методов командной системы. Использовать накопленный научно-технический, интеллектуальный потенциал. Совет, его президиум, комиссии и председатель будут одними из главных центров развития демократии. Каждая структура Совета должна иметь возможность и способность глубокого проникновения в направление работы, подготавливать конструктивные и принципиальные решения, иметь право на признание предложений Советом и требовать безусловного выполнения, участвовать в их реализации.

Решительно надо, чтобы в области законодательные, исполнительные и судебные функции отправлялись, как и положено в цивилизованных обществах, строго раздельно.

Все звенья управления не должны иметь препон и привилегий. Правда, только правда, ничего, кроме правды, — на этом должны строиться гласность, информированность, деятельность средств массовой информации. Советы должны бороться против «избирательной гласности».

Исторически Власть и Знание появились почти одновременно. Малейшая конфронтация между Советами и интеллигенцией в области противоестественна.

Будут выработаны современные формы сотрудничества как для улучшения жизни деятельности интеллигенции, так и по повышению использования интеллектуального потенциала: поддержка фундаментальных исследований, освобождение академиков от прорабских функций в строительстве, широкое совместное создание предприятий, агрофирм, решение целевых социально - экономических программ и др.

Накопленный в области богатый опыт соединения науки с производством будет обобщен и углублен (с базированием на экономические отношения).

Развитие демократии должно вести к укреплению порядка. Это должно быть критерием правильности избранного пути. Без такого подхода мы будем медленно продвигаться по пути ликвидации разрушительных процессов: присвоения незаработанного, использования служебного положения в корыстных целях, социальной несправедливости.

Важной задачей нравственного очищения и возвышения земляков станет поиск более активного влияния научной, творческой интеллигенции, художественных и книжных фондов, культовых обрядов на жизненные процессы в области.

Должны быть незамедлительно осуществлены крупные экономические, политические, научные, общественные, землеустроительные меры по защите и возрождению самобытности малых народов области.

Незамедлительно следует приступить к реализации глубоких идей Закона о женщине, крупных мер по защите прав человека.

2. Не обмануть надежд и чаяний. В ходе выборной кампании обещано многое. Надо добиться заметного перелома в условиях материальной жизни. В ближайшие год-два осуществить «деколонизацию» области: пересмотреть планы промышленного строительства, высвободить строителей и с их помощью увеличить в 2—3 раза темпы социального строительства, реализовать принцип: «Вначале — человек, потом — промышленные гиганты»; выйти с предпоследних мест и в XIII пятилетке войти в первую десятку среди областей России по обеспечению населения больницами, профилакториями, школами, детскими садами, магазинами, банями. Заставить лес, нефть, химию, торф служить томичам.

В областном центре иметь программу расселения семей из аварийного жилья. С начала XIII пятилетки выйти на заданный темп строительства жилья для решения жилищной проблемы.

Надо открыть все двери Закону о земле. О долгах селу пока идут одни разговоры. За обеденный стол садимся все вместе; надо ликвидировать «межи» между городом и деревней, между промышленностью и сельским хозяйством, сесть за один стол, где принимаются решения, словно за обеденный, — дружно, — и решить, как весь потенциал области использовать для того, чтобы заполнить прилавки.

Программу по малым селам считать минимальной.

К концу III квартала текущего года разработать программу социального развития области и вынести ее на обсуждение во все трудовые коллективы. Главной ее задачей должно быть: накормить, одеть и обогреть людей.

3. Советская власть — власть справедливая.

Самыми обойденными у нас являются те, кто еще не работает, — дети, и кто уже не работает, — пенсионеры, инвалиды. В программе обеспечения каждой семьи отдельной квартирой или домом инвалиды и пенсионеры должны быть выделены в первую очередь. Программу «Детство» следует детализировать по каждому району и селу, а к концу текущего года в г. Томске на полную мощность вывести завод по выпуску сборных школ и детских садов. Старость должна быть обеспечена и почитаема.

Долой уравниловки. Льготы должны соотноситься не с должностью, а с трудом.

Демократизация пробуксовывает в одной из важнейших сфер — в сфере распределения результатов труда. Демократия — не демократия, если коллектив или отдельный труженик лишен права распределить им созданное. Областной Совет будет бороться с ведомствами за эквивалентные экономические отношения с ними томских предприятий и районов области, с областным Советом, за их право самостоятельно распоряжаться доходами, за использование сверхплановой продукции в интересах коллектива и области.

Всемерно развивать хозрасчет, самоуправление и самофинансирование, новые формы собственности, строить с предприятиями не только налоговые отношения, но и развивать тесное сотрудничество: совместные предприятия, акционерные общества, ассоциации и концерны, переходить к рыночным отношениям.

4. Требуется незамедлительно, на основе предложений самой молодежи, приступить к разработке областной молодежной программы и ее реализации. Здесь надо менять облик учебных заведений, сам учебный процесс, места отдыха, общежития, поддержать орган самоуправления и молодежного предпринимательства.

5. Экологически опасные объекты для сооружения в области неприемлемы. В хозяйственной деятельности должен быть введен принцип рекультивации природы. До конца текущего года разработать экологическую программу в области, провести общественное обсуждение состояния экологии на предприятиях, не имеющих экологического паспорта.

6. Новые Советы области всем своим авторитетом будут поддерживать возрождающуюся государственность и суверенитет России.

7. Настало время конструктивного действия. Бесплодные разговоры — вирус разрушения. Областной Совет должен не только внедрить новые формы экономической и общественной жизни перестроечного характера, но и поднять персональную ответственность кадров.

ПЛАТФОРМА РЫБИНА В. Д.

Особенностью настоящего периода является ломка идеологических стереотипов, противодействие административно - командной системе, разоблачение ее бездарности на всех уровнях государственной власти.

Основным условием существования этой системы является поддержание всеобщей нищеты духа и плоти нашего общества.

Центральная идеологическая нелепость — монополия государственной собственности в производстве, в социальной и духовной сферах. В этом постулате нет места для человека. Тем более если этот человек болен, инвалид, стар или слишком молод, то есть не может работать на государство, тем самым не выполняет центральный идеологический постулат.

Томская область всегда рассматривалась центром как сырьевая колония. За пределы области вывозятся нефть, газ, лес.

Вследствие преобладания союзной и республиканской форм собственности хозяйство Томской области имеет дискретные, не связанные или очень слабо увязанные вертикальные структуры, напрямую выходящие за областную сферу в большую систему — государство. Удельный вес собственности местных Советов составляет не более 5 процентов. Товарная продукция промышленности местного подчинения в областном объеме составляет всего 2—3 процента. Область занимает последние места в Западной Сибири по товарообороту общественного питания, по продаже продовольственных товаров на душу населения. По обеспечению жильем населения городов и поселков городского типа Томская область занимает 66-е место в РСФСР. Фактически мы имеем не кризис, а тупик.

НА МОЙ ВЗГЛЯД, ГЛАВНОЙ ЗАДАЧЕЙ ОБЛАСТНОГО СОВЕТА ЯВЛЯЕТСЯ ВЫВЕДЕНИЕ ОБЛАСТИ ИЗ ЭКОНОМИЧЕСКОГО, ЭКОЛОГИЧЕСКОГО И СОЦИАЛЬНОГО ТУПИКА, СОЗДАНИЕ СОЦИАЛЬНО - ПРОИЗВОДСТВЕННОГО, ПРИРОДОХОЗЯЙСТВЕННОГО САМОРЕГУЛИРУЮЩЕГОСЯ ОРГАНИЗМА ТОМСКОЙ ОБЛАСТИ.

Для этого считаю необходимым работу областного Совета поставить следующим образом:

1. Выступить распорядителем природных и трудовых ресурсов на своей территории. Привести цены на лес, нефть, газ к среднемировому уровню.

2. Добиваться вывода предприятий области из республиканского и союзного подчинения. Устанавливать равноправные договорные отношения между предприятиями и министерствами. Способствовать внедрению и развитию аренды, кооперативов, акционерных обществ, объединений производителей на основе коллективной и индивидуальной форм собственности.

3. Развивать рыночные отношения между самостоятельными предприятиями, трудовыми коллективами на основе блока законов по экономической реформе.

4. Обеспечивать эффективное применение Закона о земле, равноправие фермеров и колхозов в землевладении, снабжении, в ценах на сырье и продукцию. Развивать экономические отношения между промышленными предприятиями и многоукладным сельским хозяйством на взаимовыгодной основе. Тот, кто хочет и может работать на земле, должен получить свободу выбора форм ведения хозяйства и законодательные гарантии.

5. Не дожидаясь общесоюзных программ, создавать в области службу социальной защиты безработных, включающую разнообразное обучение и переподготовку кадров. Создавать службу «Милосердие» с целью оказания помощи малообеспеченным гражданам, не способным по объективным причинам зарабатывать себе на жизнь.

6. Развивать сферу производства товаров народного потребления на предприятиях и в кооперативах путем включения их в единую систему обеспечения сырьем, материалами и оборудованием (через «Томсснаб»), а также путем льготного налогообложения. Достигнуть в 1995 году производства товаров народного потребления на сумму 2—2,5 миллиарда рублей.

7. Реализовать стратегию комплексного развития жилья — как среды обитания человека. Застройка должна вестись градостроительными комплексами в соответствии с генеральными планами при опережающем инженерном обустройстве территорий, своевременном строительстве школ, детских комбинатов, домов культуры. Предоставлять всем желающим кредиты, стройматериалы и площадки, подготовленные для индивидуального строительства. Развивать движение МЖК как градостроительную индустрию.

8. Всячески поощрять и поддерживать предприятия, организации и жителей в проявлении инициативы, предприимчивости в пополнении областного бюджета. Не могут быть богатыми область, район, если бедны их граждане.

Томская область, как самостоятельная часть большой федеративной системы — РСФСР, взаимодействует с Верховным Советом республики через законотворчество, с министерствами и ведомствами — на договорной основе и налоговой системе с установлением долговременных нормативов. Областной Совет должен стать высшим органом народовластия, органом управления социально - экономического развития области.

Основополагающий принцип нового Совета — приоритет личности перед интересами государства.

ПЛАТФОРМА ШАМИНА Г. А.

Экономика

1. Все не используемые эффективно земли области, пригодные для производства продуктов питания, передать отдельным лицам, семьям, объединениям граждан (на конкурсной основе). Выделить ссуды для тех, кто получит эти земли в пользование.

2. Только крестьянин должен решать, что, как и когда ему делать на его земле.

3. Привлекать «шефов» на сельхозработы только на договорной основе.

4. Поставить кооперативы, арендаторов и госпредприятия в одинаковые экономические условия, расширив права последних и внедрив принцип оплаты труда в них по количеству и качеству реализованного конечного продукта.

5. Советы трудовых коллективов должны на деле стать хозяевами своих предприятий.

6. Конверсию оборонных предприятий направить на выпуск и реализацию на мировом рынке конкурентоспособной продукции своего профиля. На вырученные валютные средства приобретать, монтировать и запускать технологические линии и заводы по производству товаров народного потребления с высокими потребительскими свойствами.

7. Создать при Советах всех уровней комиссии социально - экономического прогнозирования, изучения спроса населения на товары и услуги.

8. Поддерживать создание конкурирующих форм (средняя школа, кооперативная школа, репетиторство) получения различных видов (гуманитарное, техническое) общего образования с обеспечением равных прав при поступлении в вуз.

9. Содействовать полной экономической самостоятельности вузов. Госкомитет по народному образованию должен формировать госзаказ и вести госприемку специалистов. Обучение сверх госзаказа и для не прошедших по конкурсу должно быть платным.

10. Поддерживать создание и развитие производственных кооперативов школьников.

11. Содействовать развитию различных форм собственности, конкурирующих в равных правовых и экономических условиях на основе рыночных отношений при сбалансированной ценовой политике государства.

12. Добиваться перехода территории на полный хозрасчет и ликвидации ведомственного диктата над предприятиями.

Политика

1. Прямые альтернативные выборы председателей Советов всех уровней (города, района, области).

2. Деятельность инициативных групп граждан и политических партий, действующих в рамках Конституции, должна быть узаконена. Все общественные организации (в том числе КПСС) должны иметь равные конституционные права. Экономика, армия, КГБ, милиция должны быть деполитизированы.

3. Обеспечить правовой статус национальных меньшинств на территории региона (города, района, области), поддерживать создание национальных общин.

4. Независимая печать должна быть узаконена. Только автор должен отвечать за содержание публикаций и решать, нужны ли ему услуги цензора (политического, научного или иного).

5. Решения по всем крупным программам (экономическим, экологическим, социальным) должны приниматься с учетом результатов независимых научных экспертиз и народных референдумов региона (района, города, области).

Меры социального обеспечения

1. Создать территориальные благотворительные фонды помощи многодетным и малообеспеченным семьям (главным образом за счет отчислений кооперативов, предприятий и организаций).

2. Обеспечить создание и деятельность достаточного числа домов-интернатов для престарелых.

3. Добиваться обеспечения поликлиник и больниц современным диагностическим и лечебным оборудованием (в том числе импортным, за счет внешнеэкономической деятельности кооперативов и предприятий региона).

4. Пересмотреть порядок учета, распределения и оплаты государственной жилой площади с целью рационального ее использования. Предоставить квартиросъемщикам возможность выкупать у государства жилье в свою собственность.

5. Развивать различные формы детских дошкольных и внешкольных учреждений («семейные» детсады, ясли, продленки, в том числе и платные, на основе полного хозрасчета).

Борьба с преступностью

1. Добиваться создания местных правоохранительных органов по принципу «муниципальной полиции», которые содержались бы за счет средств бюджета региона (района, города, области).

2. Прием сотрудников в эти органы проводить на конкурсной основе (на определенный срок) после проверки по тестам.

3. Пересмотреть принципы оплаты труда работников местных правоохранительных органов.

4. Изменить методическую направленность правовой и специальной подготовки работников правоохранительных органов.

Электронная библиотека (репозиторий) Томского государственного университета
http://vital.lib.tsu.ru

45 ЛЕТ ВЕЛИКОЙ ПОБЕДЫ

Не потускнеет память

Состоялся пленум областного совета ветеранов войны и труда, посвященный подготовке к празднованию 45-й годовщины со дня Победы советского народа над фашистской Германией.

Приготовления к 9 Мая проходят в сложное для области время, время выборов и политической борьбы. И тем не менее ветераны встречают полное понимание в партийных, советских, и комсомольских органах, общественных организациях, где они получают всевозможную помощь в подготовке этого торжественного мероприятия. Многое делается и для решения их жизненных проблем.

— Областной совет ветеранов, — отметил в своем выступлении его председатель Г. А. Моисеев, — еще в августе 1989 года принял постановление о подготовке к празднованию 45-й годовщины Победы, в котором утвердил рекомендации и мероприятия по проведению всенародного праздника. Полным ходом идет подготовка в Томском, Колпашевском, Первомайском и других районных Советах народных депутатов. Выявляются одинокие и малообеспеченные участники войны и труда, для которых в Томске, с помощью фондов «Здоровье» и «Милосердие», организовано бесплатное питание, обслуживание на дому...

Председатель совета Колпашевской городской организации ветеранов А. Г. Монголин, в частности, сказал:

— В помощь нашему активу при парткабинете горкома КПСС создан агитационный клуб, в работе которого принимают участие ученые из Томска. Редакция местного радиовещания с апреля организует передачи, из которых население узнает о наших делах. В газете «Советский Север» страница «Ветеран» стала выходить не один раз в два месяца, а ежемесячно...

Эмоциональным было выступление председателя ветеранского совета из Кривошеинского района А. А. Заводенко:

— Все дальше уходит в историю 9 мая 1945 года— День Победы над фашистским зверем. Но память народная имеет свои точки отсчета...

Наши ветераны войны и труда готовятся достойно встретить день 9 Мая как день особенный, как праздник, не похожий ни на какой другой. У нас предусмотрены концерты хора «Ветеран», готовимся к встрече трех поколений: призывников, воинов-афганцев, фронтовиков. Активно работает наш клуб. Большую помощь нашим одиноким товарищам оказывают местные Советы. В районе почти снята проблема обеспечения ветеранов топливом и транспортом для вывозки кормов на личное подворье, что дало им возможность не только себя прокормить, но и сдавать мясо государству.

Районный комитет партии предоставил совету рабочий кабинет, а для лекций и совещаний — малый зал. Это очень радует, так как добивались мы своего помещения с большим трудом.

Но, к сожалению, нет у нас должной взаимосвязи с работниками народного образования. Никак не можем провести смотр-конкурс музеев и комнат боевой и трудовой славы в школах района...

Совсем иное положение в школе № 18 г. Томска, где расположен музей Белоцерковского военного училища. Как отметил в своем выступлении Ф. А. Полещук, председатель совета ветеранов училища, в школе с пониманием относятся к необходимости патриотического воспитания молодежи. Коллектив учителей, возглавляемый директором Г. М. Велединской, оказывает большую помощь в работе музея. Здесь регулярно проводятся уроки мужества, которые посещают и учащиеся младших классов. С восторгом и гордостью рассказывают на них ребятишки о фронтовых подвигах и трудной работе в тылу своих дедушек и бабушек. Ребята постарше зимой этого года ездили в гости к бывшему начальнику училища И. Ф. Букрееву в Ленинград, а деньги на поездку заработали сами.

Начальник политотдела областного военкомата С. В. Байбара заверил собравшихся, что военкоматы области обязательно окажут содействие ветеранам в проведении праздника.

Как отмечали выступающие, в ходе «Акции милосердия» выделена из Фонда мира 31 тысяча рублей для особо нуждающихся семисот человек.

Немало добрых слов прозвучало на пленуме в адрес областного Совета народных депутатов, принявшего постановление по проверке социально-бытовых условий жизни участников войны и тружеников тыла, семей погибших воинов. В нем высказано требование к местным Советам проявить заботу о каждом ветеране, чтобы никто из них не остался забыт. Видно, что это не краткосрочная кампания, приуроченная к дате: мероприятия рассчитаны на весь год.

Но есть серьезная причина, которая может омрачить, по крайней мере, для ветеранов, праздник Победы. И дело здесь не в экономических трудностях, которые они испытывают. Многие из выступающих отмечали тот факт, что сейчас в обществе превратно преподносится роль старшего поколения в истории страны. И тревога их небеспочвенна.

Недаром в проекте Платформы ЦК КПСС к XXVIII съезду партии отмечается, что сейчас одинаково опасны как идеализация прошлого, нежелание знать полную и суровую правду о трагических сторонах нашей истории, так и попытки перечеркнуть все по-настоящему великое и ценное в нашем историческом наследии. Нельзя обрывать преемственную связь труда и борьбы советских людей.

В ходе выступлений была высказана мысль о проведении ветеранами в Томске политического митинга в поддержку перестройки, чтобы высказать свое отношение ко всем негативным процессам в нашем обществе. Но потом, во время дебатов, это предложение как-то затерялось и в решение не вошло. А, думается, зря. Ветеранам есть что сказать, к ним стоит прислушаться. Да и партийным комитетам, видимо, нельзя сбрасывать их со счета в идеологической борьбе за социалистическое будущее нашей страны.

В целом весь ход пленума, выступления на нем показали, что подготовка к торжествам идет без помех. И очень хочется надеяться, что всенародный праздник Победы послужит всемерному подъему авторитета фронтовиков и тружеников тыла. Их подвиг наш народ не забудет никогда.

В. ЭРВОЛЬДЕР.

...Социальной важности!

КТО ЖЕ МЫ САМИ?

В ЧЕТВЕРТОМ микрорайоне Каштака в тесном окружении девятиэтажек растет новая школа на 1.560 учащихся. Проектировало ее Томское отделение ВНИПИЭТ, финансирует Томский нефтехимический комбинат, возводит управление «Химстрой». Строится она по наказам избирателей Ленинского района Томска. Решение было принято на второй сессии областного Совета народных депутатов 20 октября 1987 года.

У каждого своя школа. Вместе с прорабом СМУ-8 «Химстроя» Хамитом Измайловым обходим новую школу, и я невольно сравниваю ее с моей. Эта — четырехэтажная, а моя была одноэтажной с огромными окнами. Здесь ребятишки будут бултыхаться в бассейне, а на уроках ботаники возделывать грядки в ярко освещенной теплице, а мы бегали на речку и дергали сурепку на пришкольном огороде. Здесь запроектированы столовая, актовый и спортивный залы, мастерская и стадион. У нас тоже был стадион, который зимой запросто превращался в каток. Помню, по пути в свою школу, перемахнув невысокую ограду парка, собирал оранжевые, красные и золотые листья для первого гербария. И отсюда же накануне Дня Победы собирались в ночную вылазку и на школьном крылечке растягивали минутки часовые с винтовкой с примкнутым штыком — ученики старших классов. Оружия в то время было полно, и никто его не боялся — ни взрослые, ни дети.

Мне тогда казалось, что школа — это средоточие интересов не только школьной мелюзги, но и родителей, и, само собой разумеется, учителей.

Куда же она теперь подевалась — мерцающая из-за кустарников и деревьев темными окнами, непонятно чем одушевленная, такая загадочная и манящая — моя школа?

Работники народного образования знают, что с пятидесятых годов общественный престиж школы стал потихоньку блекнуть. Сбылось не ленинское, а базаровское: это никакой не храм, а второстепенная мастерская, финансируемая по остаточному принципу. Ни для кого не тайна, что и у нас в области потребность в общеобразовательных школах удовлетворяется всего на 60 процентов. Вот она наша боль и беда: только 7-я школа на Каштаке работает в две смены, а остальные — 14-я, 30-я, 55-я — все трехсменки. Вспомнят ли добром такую школу наши дети, простят ли нам ее, став взрослыми?

По планам социального развития города на 1985—1990 годы новая школа на Каштаке должна была войти в эксплуатацию в 1988 году. Но в 88-м появился только проект. На бумаге строить ее начали в феврале, а прораб Измайлов свидетельствует: долго не сносили старые строения на площадке, и первый бетон он принял в ноябре, первый кран установил в декабре 88-го, второй — в марте 89-го. В результате ни в первый, ни во второй год строительства выделенные на школу средства освоены не были.

Вот небольшая выдержка из документа — условий соревнования химстроевцев на строительстве школ: «Коллективам управления «Химстрой» предстоит построить и сдать в эксплуатацию четыре общеобразовательные школы на 3.100 учащихся в Томске-7, в Томске, на Каштаке, в селе Рыбалове и на Синем Утесе. Остаточный объем строительно-монтажных работ на начало 1990 года превышает 50 процентов сметной стоимости объектов. Отставание от графиков производства работ составляет 2—4 месяца».

В последнее время на каштачной школе строители решили поднажать: запустили тепло, приступили к отделке... И тут выяснилось, что работают они с начала года... в кредит: нефтехимический комбинат прекратил финансирование строительства.

— Я за то, чтобы построить школу в этом году и в полном объеме, — объясняет ситуацию заместитель генерального директора ТНХК Владимир Александрович Бушков. — Но вы же знаете: деньги нам на капстроительство вообще урезали. У вас сердце только по школе болит, а у нас нет нынче средств на жилье, заморозили строительство блока ремонтных цехов, расширение котельной, да много еще чего... Остаток СМР на школе — 1.379 тысяч рублей, но больше 678 тысяч выделить не можем. Да и эти деньги есть пока только на бумаге. Хотя бы учебный корпус в этом году построить. И в будущем году денег не будет...

У заместителя главного инженера «Химстроя» Алексея Георгиевича Кальченко, правда, иные планы.

— К 1 сентября надо закончить учебный корпус и, может быть, мастерские, остальное — в конце года, — говорит он. У заказчика самая большая проблема с оборудованием, которое, неизвестно, будет ли. Поэтому такое и финансирование: на школу денег не хватает, в то же время 464 тысячи рублей закладывают в новый жилой дом, который стоит 1.167 тысяч рублей. Ни то, ни другое, выходит, вводить не собираются. Нет, дом строить не будем!

Спор идет о цифрах, но дело, в конце концов, не в них. Дело — в подходах. Будь они иными... Например, составляя смету на отделочные работы, проектировщики, прямо скажем, пожадничали. «Линолеум в школе, где ежедневно будут находиться 3 тысячи ребятишек? Да он за ногами слетит, — говорит А. Г. Кальченко. — И стены — обычная покраска, которую каждый год надо будет подновлять. Почему сразу не сделать по-человечески? В Академгородке можно, а здесь нельзя?».

Можно, но опять-таки где взять деньги на улучшенную отделку — еще около 300 тысяч?

Куда только не стучалась директор строящейся школы Любовь Петровна Гунбина. И в горком, и в обком, и в облисполком. Только музыку, как известно, заказывает тот, кто платит, а это не вышеперечисленные организации. Дети же тех, кто платит, не учатся в г. Томске. Я, например, не могу всерьез представить, чтобы кого-то в центральном ведомстве вдруг разволновали наказы избирателей какого-то Ленинского района неизвестно в какой глубинке затерявшегося г. Томска. И следует отсюда простой вывод: позаботиться о строительстве школы надо самим избирателям, скорее брать инициативу в свои руки. Может быть, пойти шапкой по кругу, организовать долевое финансирование.

Говоря о судьбе строящейся школы со многими людьми, я с интересом расспрашивал, что они помнят о своей первой школе. Как-то оттаивали мои собеседники. Особенно запомнился рассказ Любови Петровны Гунбиной, как бегала она в свою школу в Каргасокском районе вместе с ребятишками ссыльных эстонцев и латышей, как уютно побулькивало в мятерчатой сумке взятое на школьный завтрак утреннее молоко. Сами же ссыльные и построили школу.

Но, к удивлению моему, некоторые почти ничего не могли рассказать...

Надо спасти школу, помочь директору и ее будущим ученикам. Не вправе мы допустить, чтобы кто-то, хоть один, не смог однажды ничего вспомнить о своем школьном детстве. Давайте же наконец поймем, кто же такие мы сами.

С. ХАБИБУЛИН.

ПРОБЛЕМЫ ТОМСКОГО САДОВОДСТВА

А выход есть

За пределы Томской губернии выходила слава ее садоводства. Этому способствовали как выведенные сорта плодово-ягодных культур, так и проходившие здесь всесибирские выставки по плодоводству и областные — по садоводству.

Продуктивность садоводства подтверждалась, например, экспортом малины в Англию. Об этом уже писалось.

В дальнейшем «идеологизация» коснулась и первого в Сибири общества садоводов, которое прекратило свое существование и было заменено советом садоводческих товариществ (совет садоводов). Роль кураторов взяли на себя облсельхозуправление и облсовпроф на паритетных началах.

Около двадцати лет назад во главе совета садоводов оказалась Т. В. Маркина, она под видом «заботы» об общественных интересах объявила некомпетентную войну «пережиткам» в томском садоводстве, вплоть до отказа закупать районированный посадочный материал местного производства и привлекать к чтению лекций садоводам специалистов местных научно-опытных учреждений.

В результате этого горзеленхоз и дистанция защитных насаждений Кемеровской железной дороги закрыли плодопитомники, а Бакчарский опорный пункт НИИ садоводства Сибири вынужден реализовывать посадочный материал за пределы области. Прекратились специализированные областные выставки. Стали исчезать сорта, выведенные томскими мичуринцами.

Дефицит усиливался ненадежными сортами южной селекции которые, засоряя участки и способствуя распространению болезней, снижали эффективность использования земли. Интересам охраны монополии на дефицит служит и отсутствие в библиотеке совета садоводов доступных каталогов плодопитомников. Необоснованно тратились средства и на приглашения из других регионов лекторов, которые проявляли недостаточные знания особенностей томского климата и почв.

Отсутствие должной помощи садоводам в обустройстве участков привели к порче ландшафта окрестностей областного центра, бессистемным нагромождениям строений, выполненных с нарушением архитектурно-строительных норм. Особенно это заметно в садах с участками размером четыре и менее соток. Санитарные обследования ряда садоводческих массивов в 1989 году (район ст. Межениновка, товарищество «Ветеран», садовые участки около ст. Копылово и Курлек) убеждают, что садоводы или не хотят, или не могут, а возможно, просто не умеют эффективно использовать все шесть соток. Много участков, заросших бурьяном, засоренных сорняками и пораженных вредителями.

За 20 лет не проведено ни одного смотра по использованию садовых земель, хотя 12 июля 1988 года председатель облагропрома Н. И. Титов подписал приказ о проведении в области Всесоюзного смотра...

Ликвидация общества садоводов в первую очередь ударила по многочисленным владельцам приусадебных участков. Эти садоводы оказались лишены защищенности от произвола различных ведомств и организаций при сносе их домов и садов под строительство. В результате сноса исчезли сады Иваницкого, Перова и других опытников-мичуринцев.

В 1978 году был утвержден Минсельхозом СССР примерный устав добровольного общества садоводов-любителей, объединяющего всех садоводов, независимо от принадлежности к товариществам. Для воссоздания подобного общества три года назад была создана инициативная группа, куда вошли ученые, ветераны войны и труда, садоводы-опытники и представители производственных питомников. Но идея не нашла понимания у кураторов. В 1989 году председатель этой группы В. П. Черепанов лично ознакомился с деятельностью подобного общества в Омске. Его работу координирует облисполком при непосредственном участии облсовпрофа. В районах Омской области организованы общества садоводов-любителей на общественных началах под руководством заместителей председателей райисполкомов. Добровольное общество имеет совет, состоящий из 14 человек, функционирует за счет взносов садоводов - любителей (80 тысяч семей).

В каждом товариществе садоводов у омичей организована реализация сельхозинвентаря, пленки, химикатов и других материалов. Областной совет заключает договоры с совхозами на приобретение органических удобрений, со строительными организациями — на постройку садовых домиков, а также сооружение дорог, водопровода, электроосвещения, постройку теплиц. Организовано выращивание посадочного материала плодово-ягодных культур. Налажена агрономическая служба. Создан клуб по обмену опытом. Четко ведется учет участия садоводов в выставках местного значения, определение лучших на ВДНХ.

А что у нас? Пять лет назад после критических выступлений «Красного знамени» вновь принятые агрономы Пшеничникова, Маркевич и Эрлих взялись за налаживание работы. Они организовали агротехучебу садоводов по специально утвержденной на совете программе. Зимой велись теоретические занятия, практическое применение которых осуществлялось непосредственно на садовых участках. Эта деятельность агрономов у садоводов получила признание и пользовалась большим успехом наравне с лекциями, которые читались в лекториях Сибирского ботанического сада. Это не устраивало Маркину, она под всевозможными предлогами создавала конфликтную ситуацию, вынудив агрономов уволиться. Сейчас проявляет неприязнь к работникам библиотеки им. А. С. Пушкина, где нашли приют садоводы - любители — в организованном три года назад клубе. Это проявлялось, например, в саботаже советом садоводов поставок экспонатов на городские выставки по садоводству, проводимые по инициативе библиотеки.

О проблемах садоводства не раз писалось в «Красном знамени». Кураторы, как правило, на публикации не реагировали. Профсоюзы, занятые распределением дефицита, не защитили агрономов. Облагропром же так увлекся «идеологизацией» сельского хозяйства, что не заметил клубка проблем в томском садоводстве.

Выход есть. Принятие законов о земле и собственности открывает новые возможности для воссоздания томского садоводства. Для чего вместо упраздненного совета садоводов необходимо восстановить свободное общество садоводов, способное не только защитить интересы его членов, но и обеспечить интенсивное использование земли, создание питомников и производств по переработке садоводческой продукции.

В. БАУМ,
садовод-опытник.

Беби-йога

МОСКВА. Известный исследователь Игорь Борисович Чарковский, впервые в мире предложивший методику родов в воде, разработавший систему обучения плаванию детей с рождения, предлагает новый комплекс физического воспитания новорожденных на основе йоги.

Беби-йога — так назвал свою систему упражнений И. Чарковский, — по мнению автора, не только укрепляет здоровье малышей, но и способствует излечению врожденных недугов. Эта система уже стала популярна в Москве и Ленинграде. С ней молодые родители могут познакомиться в московском клубе «Здоровая семья» при МЖК «Атом».

* * *

НА СНИМКЕ: Игорь Чарковский занимается с новорожденной по системе беби-йоги.

Фото **А. ШОГИНА.** (Фотохроника ТАСС).

По следам наших выступлений

«ШТРАФНЫЕ ИГРЫ» И «ШТРАФНЫЕ ПОДАРКИ»

В объединении «Томскхлебопродукт» рассмотрены материалы, опубликованные в газете «Красное знамя» («Штрафные игры», 30 января, «Штрафные подарки», 13 февраля).

С целью сокращения сверхнормативных простоев вагонов под грузовыми операциями на предприятиях объединения осуществляется ряд конкретных мер. Определены главные направления сокращения сверхнормативных простоев вагонов: сокращение завоза в область грузов в таре; расширение складских емкостей с целью увеличения фронтов выгрузки; замена трудноразгружаемого сырья (мел) на местное сырье (известь) с доставкой его автомобилями: совершенствование организационно - экономической структуры транспортных цехов. Ведется реконструкция мельничного завода № 1. После окончания реконструкции производство муки высоких сортов увеличится на 20 тысяч тонн, сократится потребность в ее завозе железнодорожным транспортом.

На Томском комбина хлебопродуктов ведется ст ительство склада сырья лосного типа. В плане строительство такого склада на Томском комб кормовом заводе.

Внедряются новые фор организации труда. Томск комбинат хлебопродукт заключил договор на аре предприятия, на участке работки вагонов создан оператив «Экспресс».

А. ТАЛОВСКИЙ,
генеральный директор ПО «Томскхлебопродукт».

В ПРОКУРАТУРЕ ОБЛАСТИ

ОПАСНОСТЬ НА КОЛЕСАХ

Недавнее расширенное заседание коллегии прокуратуры анализировало исполнение законов по обеспечению безопасности движения на дорогах.

На многих предприятиях и в организациях нашей области не созданы условия для безаварийной эксплуатации транспорта, слаб контроль за работой водителей на линии. Рекордсменами по количеству нарушений и аварий стали водители облагропрома, объединений «Томлеспром» и «Томскнефть», управления коммунального хозяйства.

Всего за 1989 год произошло 1.336 дорожно-транспортных происшествий, в них погибли 216 человек. В 1988 году эта цифра была на 53 меньше. Соответственно увеличилось число раненых — 1.112 человек и 1.443.

Задержано 8.059 водителей, управлявших транспортными средствами в состоянии алкогольного опьянения (на 13 процентов больше, чем в 1988 году). 4.069 лишены водительских прав. Но немало случаев, когда виновные уходят от ответственности. Так, в Молчановском районе только у трети пьяных шоферов отобраны права управления транспортом.

Безаварийность зависит не только от водителя. Во время осенней проверки из 190 машин автоколонны № 1974 оказались неисправными 125. В течение года госавтоинспекция 4 раза проверяла техническое состояние автопарка в УМиТ «Агропромдорстроя» и каждый раз констатировала выпуск на линию неисправных машин. Неблагополучная обстановка в транспортном цехе Томского электромеханического завода. Пользуясь бесконтрольностью, нетрезвый водитель выехал вечером из гаража. Он не справился с управлением и упал с коммунального моста. Вместе с ним погиб и пассажир. В другом происшествии полностью разбит автомобиль. Для руководителей завода это не стало уроком. В гараже не созданы условия для технического обслуживания транспорта, половина его неисправна.

Надежная страховка от беды — предрейсовый медосмотр. Однако ж с марта по май 1989 года ни один механизатор кожевниковской «Агропромхимии» не проходил осмотров. В совхозе «Заветы Ленина» этого же района ежедневно уклонялась от врачебного контроля третья часть водителей.

Ну а что же службы безопасности движения? Они не везде созданы, да и во главе их порой оказываются случайные люди. Инженер по безопасности движения Колпашевского РТП В. П. Кунгуров в течение года дважды задерживался нетрезвым за рулем, в связи с чем привлечен к уголовной ответственности.

Коллегия прокуратуры отметила, что качество подготовки водителей в организациях ДОСААФ, ВДОАМ, профтехобразования низкое. В г. Колпашеве, например, сдают экзамены в ГАИ с первого раза лишь 50 процентов мотоциклистов и 60—65 процентов водителей категории «В». Отсутствие же необходимой квалификации и опыта — одна из основных причин аварий.

В кооперативах «Вихрь» и «Метроном» прокуратура г. Томска установила: к перевозкам пассажиров привлечены водители личных автомобилей, либо не имеющие достаточной квалификации, либо имеющие в водительских удостоверениях отметку о запрещении работать по найму. Даже лишенные (за нетрезвость) права управлять транспортом становятся здесь таксистами.

Отмечено также, что на территории нашей области нет ни одной дороги, к рая по количеству пр каемого транспорта с ветствовала бы предъяв ным требованиям.

Не на должном уро находится и прокурорс надзор за законностью принимаемых орган ГАИ. За прошлый год п верено лишь 6 автотр портных предприятий и отделений ГАИ, внесен представлений и 4 инф мации. Не проводили та проверок прокуроры Ка сокского, Томского, Ше ского районов, в то вр как за последние 2 год Томском и Шегарском изошел существенный дорожно-транспортных исшествий, в Каргасок районе увеличилось к чество происшествий по не нетрезвых водителей.

Коллегия опреде меры по устранению в ленных недостатков.

Г. ГУШТЕНИН,
старший помощник пр курора облас

КАРТОФЕЛЬ ИЗ ПРОБИРКИ

Отличные семена получены из клеточной культуры картофеля в Институте физиологии и биофизики растений Академии наук Таджикской ССР.

Вначале ученые брали клетки (клоны) из ростовых точек исходных растений, которые в питательной среде сохраняли биологическую активность и вырастали в стебельки с листочками. Пересаженные в торфяные ящики, они дали мини-клубни, семенной материал первой репродукции. Две последующие репродукции позволили собрать несколько тонн семян крупного картофеля, обладающего повышенным содержанием крахмала и высокими вкусовыми качествами. Нынче в хозяйствах Файзабадского, Гиссарского и других районов на опытных участках в землю легли совершенно гладкие, золотистые клубни.

Ценность метода в том, что он дает «чистый» посадочный материал, не подверженный вирусным и бактериальным заболеваниям, которые часто поражают картофель.

О. СОБОЛЕВ,
корр. ТАСС.

Душанбе.

Электронная библиотека (репозиторий) Томского государственного университета
http://vital.lib.tsu.ru

Сегодня — День работников пожарной охраны

...А с огнем — без шуток

Горел частный жилой дом в районе Черемошников. Разрывая воздух сиренами, почти одновременно подъехали машины сразу двух пожарных частей — третьей и десятой. Пожарные быстро размотали рукава подачи воды, преграждая путь огню, готовому перекинуться на соседние дома и сараи. И вдруг в морозной декабрьской ночи раздался взрыв — не выдержал высокой температуры газовый баллон. У растерявшегося хозяина не удалось выяснить, какие еще «сюрпризы» могут ожидать пожарных. Да и времени не было на расспросы: темп задан огнем. Парни привычно и стойко отбивали у него позицию за позицией. А потом возвращение в часть. Одеревеневшими от воды и холода руками ребята помогали друг другу снять боевую одежду, твердую, как панцирь.

Таким было первое боевое крещение новичка пожарной части № 10 Александра Подольникова. Минуло шесть с половиной лет. Он стал профессионалом, пройдя путь от рядового до начальника караула. Учеба в пожарно-техническом училище дала знания, возможность стать офицером.

Сегодня от лейтенанта Подольникова зависит не только спасение имущества от пожара, но и жизнь коллег, а также жизнь тех, кому они приходят на помощь. В этом карауле текучести кадров нет, сильны выучка и сплоченность. Александр объясняет: «Просто подобрались такие ребята, с которыми в огонь не страшно». Только вот отчего раньше не замечалось такого подбора?

Многим известно о декабрьском пожаре 1988 года в музучилище. Пожарными были спасены от огня люди. За проявленную личную храбрость командир отделения из караула А. Подольникова В. Л. Луханин был награжден медалью «За отвагу на пожаре», а рядовым А. Ф. Пудовинникову и Я. М. Луцан вручены нагрудные знаки «Отличник пожарной охраны». Многим объявлена благодарность приказом начальника УВД.

Александр общителен, жизнерадостен, ценит юмор. Умеет веселой историей, шутливой фразой снять напряжение уставших ребят, предотвратить конфликт. Требовать, впрочем, умеет тоже, но начинает с себя. Он продолжает учиться — теперь уже в высшем пожарном училище. Во время служебной подготовки стремится передать знания товарищам. Силами караула оборудован один из лучших постов газодымной защиты. В конкурсе «Лучший по профессии» Подольников занял среди начальников караулов пожарных частей Томского гарнизона первое место.

Караул на отдыхе. Шутки, смех... Но раздастся сигнал тревоги, и часть опустеет мгновенно.

Л. СОСНИН,
замполит ВПЧ-10.
Фото **А. ВАСИЛЬЕВА.**

Международный фестиваль джаза

С 20 по 22 апреля в Томске состоится Международный фестиваль джазовой музыки. О нем рассказывает председатель оргкомитета фестиваля Б. Э. Зайдман.

— Такой фестиваль в Томске проводится впервые. Мы пригласили участвовать в нем музыкантов из Болгарии, ГДР, Великобритании. Будут представлены и коллективы нашей страны. Словом, у томичей будет возможность познакомиться с широкой палитрой джазовой музыки. Приедут музыканты из Фрунзе, Уфы, Иркутска, Москвы, Новосибирска и других городов. Имена? Да, будут и знаменитости, например, из Болгарии приедет такая выдающаяся «звезда», как А. Вапиров, из Риги контрабасист И. Галиниекс. Обещает выступить и всемирно известный пианист Леонид Чижик. Творчество Валентины Пономаревой хорошо известно, правда, больше как исполнительницы романсов, а не джазовой певицы. На этот раз слушатели познакомятся с этой стороной ее дарования.

Конечно, возможны и какие-то изменения в программе. Но, во всяком случае, со всеми есть договоренность.

Фестиваль финансирует кооператив «Парнас». Наверное, впервые за свою историю существования кооператоры вкладывают деньги в развитие искусства. Без надежды получить выгоду. И это факт отрадный, ведь пора проявить заботу и о нашей культуре. Не все ценности измеряются деньгами.

В организации фестиваля активное участие принимает областная филармония, а также центр искусств «Премьера».

СПОРТ

Клюшки зачехлены

Завершился многомесячный хоккейный марафон у команд 2-й лиги. Так уж распорядился календарь чемпионата, что последние 4 спаренных тура «Кедр» проводил на чужих полях. Это была последняя проверка на игровую зрелость.

Начало турне сложилось для «Кедра» крайне неудачно. Томичи дважды проиграли в Альметьевске «Спутнику» — 2:6 и 1:3. Только в последующих встречах стала пополняться очковая копилка команды. Во всех оставшихся играх наши хоккеисты делили поровну очки со своими соперниками. «Торпедо»—«Кедр» — 7:2, 0:6: «Авангард»—«Кедр»— 3:5, 4:3; «Маяк»—«Кедр»— 3:8, 5:1. Таким образом, томичи смогли удержаться на 9-й строчке в турнирной таблице. Детальный анализ игр минувшего сезона еще впереди, но можно уверенно сказать, что этот сезон должен быть, без сомнения, внесен в актив «Кедра». Команда показывала добрую, хорошую игру и, случалось, слабую. Но в целом весь путь томичи прошли ровно.

Уверенно провел все игры сезона голкипер А. Нурек, один из лучших игроков команды. Солидно выглядела и линия обороны, но не всегда ее игра отличалась прочностью. Тем не менее достаточно крупных поражений у «Кедра» нет. Как всегда, мощно, провела сезон тройка В. Дубовик — Ю. Стрыгин — О. Конорев. Весь сезон она являлась флагманом клуба. Особенно блистал Ю. Стрыгин, вошедший в число лучших снайперов зоны. Под стать первой тройке было и звено братьев Сырцевых, у которого неплохие перспективы подравняться по силе с лидерами атак «Кедра». Слабее выглядели молодежные звенья. Но ребята, а все они являются воспитанниками томского хоккея, приобрели необходимый игровой опыт и в будущем смогут раскрыться.

* * *

Завершился чемпионат страны по хоккею среди юношей 1973—1974 годов рождения, длившийся более полугода. Впервые томская команда «Кедр» смогла занять высокое для себя 4-е место, пропустив вперед лишь команды из признанных хоккейных центров. Чемпионами стали торпедовцы Усть-Каменогорска, далее следуют Караганда и Новосибирск. Лучшие в нашей команде по итогам сезона: П. Мангазеев, Е. Гарац, А. Туркин и братья Куроедовы. Успех ребят по праву разделяет и их тренер Е. Д. Буковелло.

В. КОРШУКОВ.

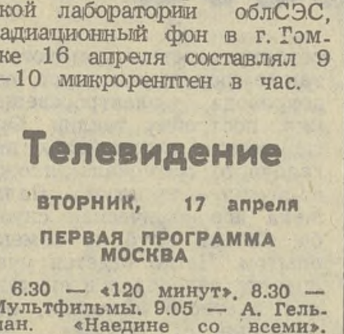

ПОГОДА

Сегодня — небольшая облачность, без осадков, ветер северо-восточный, 5—10 метров в секунду, температура 8—13, местами 3—8, в Томске 9—11 градусов тепла.

18—19 апреля — небольшая облачность, без осадков, ветер восточный, 9—14 метров в секунду, температура ночью 3—8, местами до 13 градусов мороза, днем 18-го 3—8, местами до 13 градусов тепла, 19-го минус 1 — плюс 4, местами до 9 градусов тепла.

* * *

По данным радиологической лаборатории облСЭС, радиационный фон в г. Томске 16 апреля составлял 9—10 микрорентген в час.

ПРИГЛАШАЕТ ИНИЦИАТИВНЫЙ КОМИТЕТ

Поддерживая инициативу коммунистов г. Ленинграда и собрания партийной организации производственного объединения «Контур» о подготовке и проведении учредительного съезда Российской коммунистической партии, инициативный комитет г. Томска по подготовке и проведению учредительного съезда РКП призывает всех коммунистов и беспартийных области, разделяющих и поддерживающих инициативу по созданию Российской коммунистической партии, собраться 18 апреля в 18.30 в Доме политического просвещения по ул. К. Маркса, 14, для выдвижения и избрания делегатов на учредительный съезд РКП.

А. КАРАКУЛОВ,
член инициативного комитета.

Телевидение

ВТОРНИК, 17 апреля

ПЕРВАЯ ПРОГРАММА МОСКВА

6.30 — «120 минут». 8.30 — Мультфильмы. 9.05 — А. Гельман. «Наедине со всеми». Фильм-спектакль. 11.00 — «Это было...было...». 11.25 — «Детский час» (с уроком французского языка).

С 13.00 до 15.45 — перерыв. 15.45 — «Фильм — детям». «Армия Трясогузки». 17.05 — «Цветы для Камбоджи». Киноочерк о сегодняшнем дне страны. 17.35 — Мультфильм. 17.45 — «Здравствуй, музыка!» 18.30 — «Время». 19.00 — «Закон гармонии». 19.45 — Русские песни поет Т. Петрова. 20.00 — «Голубое око Сибири». Премьера научно-популярного фильма. О судьбе озера Байкал. Фильм 1-й. 21.00 — «Время». 21.30 — Актуальное интервью. 21.40 — «Остров». Художественный телефильм. 1-я серия («Мосфильм», 1989 г.). 22.45 — Играет А. Бардина (семиструнная гитара). 23.00 — Футбол. Кубок СССР. Полуфинал. «Динамо» (Киев) — ЦСКА. 00.50 — Культура русского зарубежья. В мастерской художника О. Целкова. 01.20 — Дневник XXI съезда ВЛКСМ. 01.50 — ТСН.

ВТОРАЯ ПРОГРАММА МОСКВА

8.00 — Утренняя гимнастика. 8.15 — «Встреча двух цивилизаций». Научно-популярный фильм. 8.35 — Физика. 9.05 — Французский язык. 1-й год обучения. 10.05 — Французский язык. 2-й год обучения. 10.35 — Природоведение. 2-й класс. 10.55 — Школа общения с ребенком. Передача 1-я. 11.25 — «На экране — служба 01». 11.55 — Хоккей. Чемпионат мира. Сборная Швеции — сборная Финляндии. 2-й и 3-й периоды. 13.15 — Ритмическая гимнастика. 13.45 — «Сеанс повторного телефильма». «Прошедшее вернуть». 1-я серия («Экран», 1988 г.).

С 15.00 до 17.00 — перерыв.

17.00 — Настольный теннис. Чемпионат Европы.

ТОМСК

18.30 — Концертная программа. 19.10 — Документальный фильм. 19.30 — «Симптом». 19.40 — «УВД сообщает». 19.50 — «Быть ли в Томске футболу?». Проблемы «Томи».

МОСКВА

20.15 — «Спокойной ночи, малыши!» 20.30 — Хоккей. Чемпионат мира. Сборная ФРГ — сборная СССР. 22.30 — На сессии Верховного Совета СССР.

ТРЕТЬЯ ПРОГРАММА МОСКВА

18.30 — «Время». 19.00 — Концерт Государственного камерного оркестра «Виртуозы Москвы». 20.05 — «Это не шахматы, это...» (Видовой фильм о боксе).

ПОПРАВКА

В заметке «Секреты лишних километров», опубликованной 11 апреля, по вине автора дана неправильная информация. Вместо «автошколы ДОСААФ» следует читать «областная автошкола ВДОАМ».

ПИСЬМО В РЕДАКЦИЮ

Какие книги нам издавать?

...ада, что, хотя и по груому поводу для издате... (статья членов СП А. Ка...цева, В. Колыхалова в ... 1, «Сибирские Афины»), ...у высказать свой взгляд ... книгоиздание в г. Томске. ...ачала цифры. За 4 года ра...ы Томское книжное из...ельство выпустило 92 ...вания книг. Из них том...х писателей и журнали...в — 80.

...апомню некоторые кни... членов Союза писателей... ...ичей: В. Афонин «Споло...», Э. Бурмакин «На краю ...зы», В. Макшеев «Рас...зы и повести», «Разбитое ...кало», В. Колупаев «Вес...света», Е. Осокин «Ирин...д бор», Т. Каленова «По...ду Рыбки», «Девчонки ...дят в море», «Университ...ская роща», В. Родин ...ремошка», стихи А. Ка...цева, В. Колыхалова, ... Климычева, В. Кудряв...й, М. Карбышева и ряд ...гих книг.

...умаю, запомнились но... имена авторов книг, ...вые изданных в Том... издательстве, — М. Ор..., А. Рубан, П. Барсага..., кассета стихов молодых ...дежда» (5 авторов), сбор... фантастики молодых ...олне порядочный мир» ... авторов).

...сегодня веду разговор только о художественной литературе нашего издательства. При ограниченных лимитах бумаги, гонорара приходится соблюдать разумную меру в тиражах книг местных писателей. Книги томских писателей выходят тиражом 15—30 тысяч экземпляров. Много это или мало?

Объем выпуска издательства небольшой, тем более хочется распределить драгоценную бумагу, исходя из спроса читателей. Но за четыре года практически не было ни одной просьбы, жалобы от читателей, что кто-то не смог приобрести книгу заинтересовавшего его томского писателя. О всех вышедших книгах мы даем информацию в газете. В Томске открыт и специализированный магазин «Сибирская книга», все новые издания томских авторов там есть всегда. Магазин выполняет все индивидуальные заявки на эти книги, особенно жителей районов области.

Но, согласитесь, за последние годы в стране значительно изменилась ситуация в литературе. Многих авторов, многие книги именно сегодня хотят прочесть люди. Я убеждена, дополнить центральные издательства в выпуске книг, популярных, интересных сегодня (а их поступает в область мизерное количество), должно местное книжное издательство.

Дефицит книг гнетет хуже дефицита мяса.

Понимаю, что мое убеждение спорно. Но я не могу делить литературу на местную и центральную. Литература одна. Хорошая. Только этим мы руководствовались, когда предложили томичам книги М. Булгакова, А. Ахматовой, Ильфа и Петрова, А. Данилевского, О. Мандельштама, А. Кристи, Стругацких. Тираж 50—100 тысяч экземпляров. Много это или мало?

В серии «Писатели земли томской» вышли книги Г. Маркова, В. Липатова, В. Шишкова, В. Колыхалова. На выходе стихи Н. Клюева, переиздания произведений А. Солженицына, Вас. Гроссмана, Г. Николаевой.

Книги еще дают и значительную финансовую прибыль, но при одном условии — если их покупают. Плохо это или хорошо?

Самые обиженные у нас — дети, хороших детских книг везде не хватает. И в издательстве с настойчивостью и любовью работали над подарочной книгой «Русские сказки» с иллюстрациями томского художника Ю. Фатеева. Отзывы самые благодарные, но... мал тираж — 50 тысяч.

Думаем, томичам и гостям города наш край запомнится по фотоальбому «Томские просторы». Сейчас печатается в ГДР еще один альбом — «Поэзия стекла», посвященный томскому художнику Ф. Яхину. В работе — фотоальбомы томича участника Великой Отечественной войны В. А. Кондратьева и журналиста В. Моисеева, «Народные промыслы Томска», «Старый Томск». Такие издания о родном крае, его людях очень нужны томичам. В этом направлении у издательства самые широкие планы. Правда, снова лимит бумаги, материалов, финансов, проблема с полиграфией.

И последнее.

Недавно на заседании общественного совета в издательстве обсуждался выпуск книг 1992 года. Ни одной новой рукописи томские писатели не предложили. Значит, снова думать, что переиздавать. Хотя из книг томских авторов, изданных нами за 4 года, 80 процентов — переиздания написанных ранее произведений. Правда, новая рукопись стихов была представлена поэтом А. Казанцевым. Ее анализировали не в издательстве, а критик из Новосибирска — член Союза писателей А. И. Плитченко. Он написал обстоятельную рецензию, закончив ее такими словами: «Читать было неинтересно. Поэзии в стихах почти нет, очень редко блеснет строка, строфа среди длинного ряда зауряднейших строчек, повторяющих то, что всем давно понятно, известно, знакомо. Творчества в стихах мало». Рукопись возвращена автору А. Казанцеву на доработку.

Это просто один из многих штрихов ежедневной работы за четыре года.

Так что же вам, уважаемые читатели, нравится или неприемлемо в тех книгах, что вы получаете от Томского издательства, как лучше нам распределить тиражи? Напишите, оцените, только ваше мнение определит, какие книги будем мы издавать.

Еще одно мое «заблуждение» (от большой веры в перестройку), издательство — для читателей.

И. ЕМЕЛЬЯНОВА,
директор издательства,
заслуженный работник
культуры РСФСР.

ВАМ, ЗРИТЕЛИ
реклама
ОБЪЯВЛЕНИЯ
АНОНС

Театр

ДРАМЫ
17 апреля. «Мари... Апрель... Париж...» — 19.
18 апреля. «О, женщины!..» — 19.

ДВОРЕЦ ЗРЕЛИЩ И СПОРТА
17 апреля. «Семья» (две серии) — 18-30, 21.

Кино

В КИНОТЕАТРАХ:

«РОДИНА»
17 апреля. «Встреча» (две серии) — 9, 12, 18-20, 21. Кинолекторий «Время, закон и ты». Фильм «Научись танцевать» — 15.

имени М. ГОРЬКОГО
17 апреля. «Беспредел» — 8-35, 10-30, 12-25, 14-20, 16-15, 18-10, 20.05, 22. «Беспредел» — 9, 10-55, 12-50, 14-45, 16-40, 18-35, 20-30, 22-20. «Витебское дело» — 8-30, 10-15, 20.

«ОКТЯБРЬ»
17 апреля. «Друг моей подруги» — 9, 10-50, 12-40, 14-3..., 16-20, 18-10, 20, 21-40. «Кинсайз» — 9-10, 11-10, 13-1..., 15-10, 17-10, 19-10, 21-10. Видеозал: «Год дракона» — 11, 13-30, 16, 18-30, 21.

«ПИОНЕР»
17 апреля. Мультфильм «Тайна жителей Луны» — 9, 10-40, 12-20. «На златом крыльце сидели...» — 14, 15-40. «Просто Америка» — 17-40, 19-40, 21-40.

имени И. ЧЕРНЫХ
17 апреля. «Под принуждением» — 9, 10-50, 12-40, 16-10, 18, 19-50, 21-40.

«СИБИРЯК»
17 апреля. «Роня, дочь разбойника» — 9-20. «Высокая кровь» — 11, 12-40, 14-20, 16, 17-40, 19-20, 21.

«АВАНГАРД»
17 апреля. «Бейбарс» (две серии) — 18, 21.

ВИДЕОЦЕНТР
17 апреля. «Как Иванушка-дурачок за чудом ходил» — 10-20. «Лето в раковине» (две серии) — 12, 15. «Я люблю тебя, апрель, апрель» — 18. 20.

Концертный зал университета
21, 22 апреля — в 18 и 21 час.
ТВОРЧЕСКИЕ ВСТРЕЧИ С ПОПУЛЯРНЫМИ АКТЕРАМИ КИНО Дмитрием ХАРАТЬЯНОМ и Сергеем ЖИГУНОВЫМ —
исполнителями ролей в фильмах: «Розыгрыш», «Зеленый фургон», «Шанс», «Подземелье ведьм», «Гардемарины, вперед!» и др.
Билеты продаются в кассе актового зала.
Коллективные заявки по тел. 23-21-63.

Творческое объединение «Контакт» при киностудии «Ленфильм», совет киноклубов г. Томска, кинотеатр «Октябрь»
представляют:
20, 21 апреля
Киновечер «АВТОРСКИЙ КИНЕМАТОГРАФ АЛЕКСАНДРА СОКУРОВА» ПРЕМЬЕРА ФИЛЬМА «СПАСИ И СОХРАНИ»
(2 серии, по мотивам романа Г. Флобера «Мадам Бовари»).
Программу ведет киновед **Елена ТИТОВА** (г. Ленинград).
Начало сеанса — в 20 часов.
Открыта предварительная продажа билетов.
Цена билета — 1 руб. 20 коп.
Справки по тел. 44-62-61.

Томский Дом ученых
(ул. Советская, 45)
20 апреля — в 19 час.
Пасхальный благотворительный концерт
с участием ансамбля ранней музыки «КАМЕРАТА» и ансамбля «НЮАНС»
В программе — произведения церковной, старинной и современной светской музыки.
Пожертвования от концерта пойдут на реставрацию Дома ученых.

Институт психического здоровья ТНЦ АМН СССР ОБЪЯВЛЯЕТ КОНКУРС на замещение вакантных должностей **старшего научного сотрудника** (кандидата медицинских наук) и **младшего научного сотрудника** в отделение пограничных состояний.
Срок подачи документов на конкурс — две недели со дня опубликования объявления в газете.
Документы направлять по адресу: 634014, Томск, Сосновый Бор (ученому секретарю).

Томский ордена «Знак Почета» государственный педагогический институт им. Ленинского комсомола ОБЪЯВЛЯЕТ КОНКУРС на замещение вакантных должностей профессорско-преподавательского состава: **доцентов кафедр:** немецкой филологии, английского языка, физвоспитания, общей физики, технических средств обучения, русского языка; **старших преподавателей кафедр:** спортивных дисциплин, английской филологии, литературы, русского языка.
Срок конкурса — один месяц со дня опубликования объявления в газете.
Заявление на имя ректора и документы направлять по адресу: 634041, Томск, пр. Комсомольский, 75.

ТОМСКОЕ ОБЛАСТНОЕ КИНОВИДЕООБЪЕДИНЕНИЕ СООБЩАЕТ, что срок **перерегистрации профсоюзных и ведомственных киноустановок с продажей и без продажи билетов продлен до 1 мая.** Киноустановки, не предъявившие документы на перерегистрацию в указанный срок, будут сняты с фильмоснабжения, согласно «Правилам проката кинофильмов на территории СССР».
Тел. для справок 44-13-66.

ВНИМАНИЮ РУКОВОДИТЕЛЕЙ, СТК ПРЕДПРИЯТИЙ И ОРГАНИЗАЦИЙ!
Областной центр по трудоустройству населения в соответствии с положением «О порядке и условиях добровольного труда учащихся общеобразовательной и профессиональной школ в свободное от учебы время» **просит определить рабочие места для трудоустройства учащихся 8—10-х классов, училищ и техникумов, студентов вузов на период летних каникул, а также для подростков 15—17 лет, желающих работать постоянно,** и проинформировать письменно или по телефонам центр по трудоустройству населения г. Томска и бюро по трудоустройству населения г. Стрежевого, г. Асина, г. Колпашева, г. Кедрового, с. Кривошеина, с. Белый Яр.
Адрес центра: 634050, Томск, пер. Нахановича, 5. Тел. 22-64-97, 22-56-44.

Объединение «Томскрыбпром» ОБЪЯВЛЯЕТ КОНКУРС на замещение должности **генерального директора объединения.**
Квалификационные требования к кандидатам: высшее образование по одной из специальностей рыбной промышленности или экономике в отраслях агропромышленного комплекса, стаж работы на должностях руководителей предприятий рыбной промышленности — не менее 5 лет.
Для участия в конкурсе кандидатам необходимо представить заявление о желании участвовать в конкурсе и личный листок по учету кадров.
Прием документов — до 16 мая по адресу: г. Колпашево Томской области, ул. Ленина, 21, «Томскрыбпром», конкурсной комиссии.

НИИ биологии и биофизики при Томском госуниверситете им. В. В. Куйбышева ОБЪЯВЛЯЕТ КОНКУРС на замещение вакантных должностей: **заведующего лабораторией** гидробиологии и рыбоводства, **научного сотрудника** отдела экологии.
Документы направлять по адресу: 634050, Томск, пр. Ленина, 36, НИИ биологии и биофизики, директору.

Руководство отдела по труду и социальным вопросам облисполкома, Томского горисполкома, партийная, профсоюзная организации, городская избирательная комиссия выражают глубокое соболезнование заведующей отделом по труду и социальным вопросам Н. В. Полухиной в связи со смертью мужа
ПОЛУХИНА Григория Васильевича.

Редактор **Э. В. БУРМАКИН.**

НАШ АДРЕС И ТЕЛЕФОНЫ
634050, ТОМСК, ГСП, пр. ФРУНЗЕ, 103/1

Приемная редактора — 21-44-35
Заместители редактора — 21-06-52, 21-37-05
Ответственный секретарь — 21-32-34
Секретариат — 21-46-20
Отдел партийной жизни — 21-28-68, 21-28-42
Отдел пропаганды — 21-06-31
Экономический отдел — 21-46-66, 21-36-44, 21-27-68
Агропромышленный отдел — 21-43-75, 21-44-60
Отдел науки и учебных заведений — 21-33-58, 21-48-85
Отдел информации и культуры — 21-45-81, 21-43-32, 21-26-80, 21-48-85
Отдел советского строительства и быта — 21-36-58, 21-06-60, 21-26-80
Отдел писем — 21-38-65, 21-38-87, 21-27-68
Отдел фотоиллюстраций — 21-16-16
Собственный корреспондент в Стрежевом — 23-23-31
Общественная приемная — 21-36-66
Отдел объявлений — 21-06-62
Бухгалтер по гонорару — 21-42-38
Касса — 21-47-91
Областная журналистская организация — 21-28-90

Индекс 54200
Типография издательства «Красное знамя» 634050, Томск, ГСП, пр. Фрунзе, 103/1
Газета печатается офсетным способом
Выходит 300 раз в году.
КЗ03550 Заказ № 89
Тираж 199008
1 2 3 4