Электронная библиотека (репозиторий) Томского государственного университета
http://vital.lib.tsu.ru

Пролетарии всех стран, соединяйтесь!

КРАСНОЕ ЗНАМЯ

ГАЗЕТА ОСНОВАНА 1 ИЮНЯ 1917 ГОДА

ОРГАН ТОМСКОГО ОБЛАСТНОГО КОМИТЕТА КПСС

ЧЕТВЕРГ, 15 НОЯБРЯ 1990 ГОДА • № 260 (21030) • Цена 3 коп.

РЕПОРТЕР НАШЕЛ УВИДЕЛ СООБЩИЛ

ОБОШЛИСЬ БЕЗ ВАЛЮТЫ

Виктора Козленко прихватило в рейсе, прямо за рулем потерял сознание. Но еще раньше, почувствовав неладное, остановил машину.

Теперь чувствует себя нормально, хотя в августе приехал в Томск с тяжелым «багажом» — ишемическая болезнь сердца, стенокардия напряжения, постинфарктный кардиосклероз. Как говорит Виктор Козленко, новосибирец, водитель «Совтрансавто», он поверил томским врачам, и вот результат — с 1-го на 7-й этаж больницы поднимается без одышки.

— Операция на коронарных артериях, которую перенес наш больной, — говорит врач отдела сердечно-сосудистой хирургии НИИ кардиологии Сергей Дмитриевич Панфилов, — одна из наиболее сложных операций на сердце, длится 6—7 часов, и требуется здесь тонкая, филигранная техника, мастерство хирурга. Мы их начали практиковать в прошлом году, кроме нас, такие операции делают еще в Москве.

И, конечно, за границей. «Совтрансавто» имеет дело с валютой, поэтому товарищи Виктора, узнав о его несчастье, стали собирать инвалютные рубли, чтобы отправить коллегу на лечение в ФРГ. Требовалось 100 тысяч инвалютных рублей, а работники «Совтрансавто» насобирали только половину. Но и те не понадобились: томские кардиологи провели операцию бесплатно и с хорошим качеством.

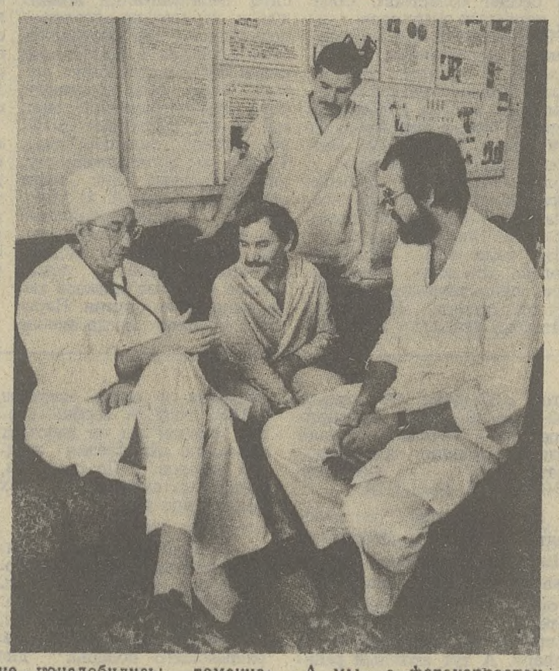

— Я, конечно, благодарен своим товарищам, но еще больше благодарен томским врачам, которые вернули мне нормальную жизнь. Новосибирец выписался и улетал домой. Провожали его спасители — хирурги С. Д. Панфилов, А. М. Чернявский и член-корреспондент АМН СССР, руководитель отдела сердечно-сосудистой хирургии НИИ кардиологии В. В. Пекарский, который и возглавляет операционную бригаду.

А мы с фотокорреспондентом задержались, чтобы расспросить Викентия Викентьевича Пекарского.

— В последнее время наш отдел получил достаточно современной аппаратуры, так что есть возможность проводить все операции, кроме пересадки сердца. Ни к чему эта мода на заграничное лечение, если то же самое можно сделать и в своей стране.

НА СНИМКАХ А. ВАСИЛЬЕВА: В. В. Пекарский, С. Д. Панфилов, А. М. Чернявский и спасенный ими Виктор Козленко.

«Стенка» на «стенку»

Благие намерения депутатов горсовета и работников торговли Стрежевого «по справедливости» организовать продажу мебельных гарнитуров привели к невиданному здесь всплеску спекуляции и «меновой» лихорадки.

Поскольку на несколько тысяч желающих всех поступивших в город комплектов мебели никак не разделить, в Стрежевом решили сделать что-то вроде лотереи. Объявили запись, потом привели списки в алфавитный порядок, затем пригласили записавшихся на розыгрыш. Разыгрывались... места в очереди. Вытянул жетончик с номером от одного до ста — радуйся и иди в сбербанк снимать деньги с книжки. Если ваш номер состоит из трех, четырех или, не дай Бог, из пяти цифр, наберитесь терпения и ждите новых поступлений.

Но фортуна — слепа. Кому нужна была «стенка» в спальную комнату, неожиданно выиграл кухонный гарнитур. И наоборот. Фасад мебельного магазина в Стрежевом покрылся шелестящими на ветру листочками с примерно одинаковым текстом: «Меняю стенку на кухонный гарнитур по договоренности». Сумма «договоренности» — по договоренности. Можно и не менять, а просто купить. С соответствующей доплатой.

Пока «счастливчики» озабочены этими нехитрыми операциями, остальным остается припрятать несчастливый жетон до лучших времен. А одна бабушка, которая не попала в число даже первых семи тысяч, решила завещать свой жетон правнукам. Может, им повезет.

Письма и комментарий

Восточные рубежи «Красного знамени»

Редакция получила несколько писем от воинов срочной службы, задающих вопрос: как подписаться на газету «Красное знамя»? Публикуем с сокращениями два из них.

«Мы, военнослужащие пограничных войск КГБ СССР Камчатки, — томичи. Очень хотели бы подписаться на нашу ежедневную областную газету. Но нам объяснили, что газеты из других областей пересылаться на Камчатку не будут. Как нам быть? Помогите с этим вопросом.

Роман ИЗМАЙЛОВ».

«Обращается к вам замполит пограничного сторожевого корабля, охраняющего Государственную границу и экономическую зону СССР на Камчатке... Прошу помощи в организации подписки на вашу газету. Может быть, через родителей вашего земляка Сергея Шипейкина, который служит на корабле, а до призыва проживал в Итатке Томского района. Газета нужна не только для улучшения информации военнослужащих о происходящем в их родных местах, но и для эмоциональной разгрузки на военном корабле, где молодым людям всегда дорога весточка из дома.

В. ПУЗОВИКОВ.

685021, Петропавловск-Камчатский».

Редакция попросила прокомментировать эти письма начальника Томского предприятия «Союзпечать» А. А. Гычеву.

— Подписку можно оформить на месте. Для этого необходимо выслать деньги переводом по адресу: МФО, 266015, Томское предприятие «Союзпечать», расчетный счет № 428315, областное управление Жилсоцбанка. Стоимость одного комплекта годовой подписки «Красного знамени» с учетом пересылки—24 рубля, на полгода соответственно — 12, на месяц—2 рубля. Причем можем высылать в любую географическую точку Советского Союза.

Хочу также проинформировать всех: ПОДПИСКА НА ОБЛАСТНЫЕ ГАЗЕТЫ ПРОДЛЕНА ДО 1 ДЕКАБРЯ.

Колонка дежурного обозревателя

Делим - поделим — разделить не можем

На прошлой сессии Томского городского Совета, проходившей в канун октябрьских праздников, ее старт ознаменовался рассмотрением злободневного для наших дней вопроса, а для такой даты — особенно: о льготном обслуживании некоторых категорий граждан. От имени комиссии по социальной защищенности населения, льготам и привилегиям был предложен список тех, кому в первую очередь полагались дефицитные продукты. Это и инвалиды, и участники войны, воины-интернационалисты, семьи погибших, и пережившие блокаду Ленинграда, пострадавшие от репрессий 30—50-х годов, а также те, кто заболел лучевой болезнью при ликвидации аварии на Чернобыльской АЭС, многодетные семьи, больные сахарным диабетом и т. д. А вот членов Академии наук, профессоров, членов Союзов художников и писателей из льготного обслуживания было предложено исключить — чтобы хоть как-то уравнять возможности граждан.

Как отнестись к такому решению? Надо бы принять его всей душой: хоть и трудно живем, и голодно, но Советская власть не забывает о социальной защите тех, кто немощен, стар, кто пострадал от невзгод по каким-либо причинам. Однако что-то мешает с оптимизмом воспринять такую справедливость.

Я ничего не имею против инвалидов и участников войны, к судьбам которых отношусь с большим уважением. Но я также с большим уважением отношусь к труду академиков — их-то всего единицы в Томске, — чей интеллект создает славу нашему городу и даже стране. А еще с большим уважением и любовью я отношусь к собственному сыну-подростку, который ни под одну льготную категорию не подходит, но которому, как всем в его возрасте, только давай да давай к столу. И ведь нельзя умолчать об одной детали: фонды для льготников, а их число возросло, будут пополняться за счет общих фондов.

Дележка — путь тупиковый. Вот и на сессии: обиделась многодетная мать, ей тотчас же дала отпор другая. Возникли сомнения, надо ли расширять список, последовали предложения. И уже после сессии пришло письмо в редакцию от томича М. А. Горбачева: «Невмоготу — придешь в магазин и смотришь: женам фронтовиков по льготам все, а таким, как мы, горемыкам, изработавшимся в военное и послевоенное время, — ничего».

Так не лучше ли не делить, хотя и без этого сейчас не обойтись, а всем депутатским корпусом навалиться на то, чтоб побольше создать? Нужна ли в том виде структура горторготдела, которая существует? Что надо сделать, чтобы побольше привлечь продуктовых запасов из других регионов? Почему наметился откат от укрепления баз пищевой промышленности, чем занимались успешно ранее? На эти вопросы ответов-то как раз и нет.

В то же самое время, когда проходила сессия городского Совета, на сессии областного Совета избирали заместителя председателя облисполкома по коммерческой деятельности. Претендент А. И. Лунгол, отвечая на вопросы депутатов, пояснял, в каких кабинетах он побывал, прежде чем вагоны с провиантом последовали в область. Крутиться приходится изрядно. Он же и предложил создать ассоциацию городских заготовителей, если будет проявлять беспечность облпотребсоюз. Уже кое-что.

Но главное пока так и осталось за кадром. С рассмотрением вопроса о передаче земли крестьянам на сессии областного Совета предложено повременить до весны: снег в поле крестьянина не подгоняет.

Вспомним: Декрет о мире В. И. Ленин подписал на второй день после революции. Декрет о земле — на третий. А мы все делим?..

Н. ГУБСКАЯ.

Ситуация может стать трагичной

Ориентиры одной конференции

Большое культурное событие состоялось в Асине. Здесь собрались ученые, практические работники и краеведы областного центра и четырех районов Причулымья. Обсуждались исторические и экологические аспекты краеведения. Пленарное заседание собрало более 100 человек. Много это или мало — вопрос риторический, главное, что в зале были единомышленники и люди, искренне обеспокоенные.

Наша область «ресурсная», и поэтому существует однобокость хозяйственного развития. Интерес к поддержанию многофункционального хозяйства, которое существовало здесь раньше, фактически угас. Лесное ведомство при существующей системе использования лесов вообще породило временщиков.

Прошедшая краеведческая конференция — первая ласточка. Она выгодно отличается от тех «дней профессора», «дней науки», или «дней знаний», которые ранее проводились в районах области. На ней не было вещателей и слушателей. Была работа, и в ней участвовал каждый. Главное, что предлагается материал изысканий и наблюдений, которые в полной мере касались территории Причулымья. Примечательно, что акцент делался не на фантологическую сторону знаний о крае, а шел заинтересованный разговор о проблемах.

Остра проблема существования чулымцев — малочисленного этноса, история происхождения которого малоизвестна. Знания о нем, безусловно, обогатят этнографию и помогут народу сохранить и приумножить свою культуру. Трагичной для ряда мест и даже районов уже в ближайшее время может стать ситуация, где сейчас ведут лесное хозяйство с перерубом и преимущественным использованием хвойной лесосеки. Прежде всего это касается участков Первомайского района. А кедрачи вообще там остались лишь на севере, и о запрете их использования, видимо, рано говорить. Для выборочного и научно обоснованного их использования существующая техника не приспособлена вовсе. В то же время не изучаются шелкопрядники и вырубки, и вообще, как справедливо заметила конференция, пора районам думать о создании научной основы хозяйствования и охраны природы, собирая для этого деньги у природопользователей.

Колониальную политику в Первомайском, как считают местные краеведы, ведет, например, и управление охотничье-промыслового хозяйства, имеющее здесь закрепленные за собой земли и право получения лицензий. Но не только с разбазариванием лесных запасов и глухаря сталкиваешься на Чулыме. Например, вблизи Асина уничтожен памятник природы «Болотное урочище Челбак», и, видимо, облисполкому необходимо в судебном порядке спросить за самоуправство.

Участники конференции говорили о серьезном давлении ведомств и всяких начальников, которые, как правило, назначаются из области. Но и сами жители — далеко не рачительные хозяева. Их охота на глухаря, норку, вылов осетровых, пожалуй, напоминают разграбление. Негативно в Причулымье относятся и к заказу территорий, в то время как охранные территории — это эталоны и резерваты. Они должны быть охранителями ядра популяций животных и растений, а также природных комплексов. Видимо, не случайно не проявили большого интереса к конференции руководители, хозяйственники и депутаты Советов. А ведь прошло время правления людей, которые «университетов не кончали».

Особенно важно — для перспектив развития районов Причулымья — понять, что его территория — единая крупная экосистема. Когда этого не понимают, тогда один район или одно ведомство хозяйствует, а другое считает убытки. Вообще хозяйственный комплекс этой территории пока не сбалансирован и имеет немало резервов, которые могли бы способствовать стабильному хозяйствованию. Например, Тегульдетский район при практически полном отсутствии в области в продаже лечебной минеральной воды, не развивает ее производство на базе уже разведанной скважины. А сколько таких источников в Причулымье, которые до сих пор не получили медицинского заключения? Поэтому необходимо обратить внимание на дельное предложение краеведа, депутата В. М. Шестакова о необходимости создания кустового депутатского совета по экологии и рациональному природопользованию. Во многом это предложение обращено к Госкомприроде, которая должна, по мнению краеведов, не только контролировать, но и выполнять организаторские функции, взаимодействуя с Советами. Еще одно хорошее предложение высказал представитель Асина о необходимости издания в области «Краеведческого вестника». Действительно, он во многом мог бы сыграть роль воспитателя, организатора и даже исследователя, привлечь людей к познанию своего края.

Одним словом, начинания Фонда культуры, университета, туристической станции, Асиновского горисполкома, сотрудничество разных организаций на основе проблем «родного края» — новое и очень полезное начинание. Автор этой публикации ждет, что опыт будет взят на вооружение другими районами области, например которые включают Обскую пойму, с тем чтобы определять пути и способы природоохранного хозяйствования на величайшей реке мира.

С. МОСКВИТИН,
член президиума ВООП.

Мир и мы

С БОЛЬНОЙ ГОЛОВЫ — НА ЗДОРОВУЮ

В передаче «РАДИО ФРАНС ИНТЕРНАСЬОНАЛЬ» 11 ноября прозвучал комментарий к инциденту, происшедшему на Красной площади в Москве во время праздничной демонстрации.

Оказалось, сообщило французское радио, что Шмонов — «член западного отделения Свободной демократической партии России и член Ленинградского народного фронта». Этот инцидент «стал темой заседания координационного совета фронта и правления партии. Участники заседания отметили две странные детали: по свидетельству людей, хорошо знавших Шмонова, он отличался мягким и покладистым характером, а также то, что, согласно официальному сообщению, инцидент был заснят на пленку. В общем, все это похоже на разыгранный спектакль. По мнению некоторых участников заседания, не исключена вероятность, что режиссура происшествия была неплохо разработана компетентными органами».

Самый «компетентный орган» во всей этой истории — начальник отделения 1-го полка патрульно-постовой службы ГУВД Мосгорисполкома старший сержант милиции А. Мыльников, задержавший правонарушителя. Вот его рассказ:

— 7 ноября я нес службу на Красной площади, метрах в 150—200 от Мавзолея. В 11.10—11.15, когда на площадь вступила колонна трудящихся Бауманского района столицы, в потоке демонстрантов мое внимание привлек гражданин, который, как мне показалось, вел себя несколько странно — все время озирался, плотно прижимая рукой что-то укрытое под одеждой. Вдруг незнакомец выхватил из-за пазухи двуствольное охотничье ружье без приклада.

Моя реакция была мгновенной. В прыжке я успел схватить его за руку, вывернуть стволы вверх. Грохнул выстрел. Затем мне еще раз удалось отвернуть оружие от людей, и второй выстрел, к счастью, никого не задел. Я вырвал ружье из рук правонарушителя, и в это мгновение на помощь мне подоспели работники КГБ и курсанты Московской высшей школы милиции.

События, о которых рассказал А. Мыльников, уже хорошо известны, о них сообщалось в печати, по Центральному телевидению и Всесоюзному радио. И к ним можно было бы не возвращаться, если бы не попытки партийных единомышленников правонарушителя А. А. Шмонова свалить все, как говорится, с больной головы на здоровую.

Наивен и «тонкий» намек на какую-то заведомую «режиссуру» со ссылкой на тот факт, что инцидент был заснят на пленку. Как всегда, во время торжеств на Красной площади работали камеры Центрального телевидения СССР, и все, что происходит во время праздничного шествия, вполне может оказаться в поле внимания телеоператоров.

В. ЯНЧЕНКОВ.
(Пресс-центр МВД СССР — ТАСС).

У МЕНЯ ЗАЗВОНИЛ ТЕЛЕФОН

ВОПРОСЫ ВЛАСТЯМ

— Скажите, кто придумал такие нормы отпуска продуктов? У меня трое детей, мне что, с занятий их брать и водить по магазинам? Иначе подсолнечного масла мне хватит только на то, чтобы один раз накормить семью.

Замечание сердитой женщины вполне резонно. Может, чтобы исключить откровенное «затаривание», разрешить семьям с тремя и больше детьми получать норму на всех — по паспорту, где указывается состав семьи?

* * *

Николай Логинович Шадой:

— Знаете, как называют ваши телефоны в народе? Телефоны знатоков. Так что, знатоки, ответьте на мой вопрос. Когда же начнет работать Черкасский со своей командой? На ул. Кулагина с марта вода не поступает выше 5-го этажа, почему же не отключат предприятия от артезианской воды?

— Даешь теледебаты!

— предложили социал-демократы Томскому обкому КПСС.

— А почему бы и нет? — ответили в обкоме.

Тема предстоящей встречи уже определена: социальная защищенность человека в условиях рынка. Получено «добро» от комитета по телевидению, теледебаты намечено провести 22 ноября. Заканчивается комплектация «команд» с той и с другой сторон. У обкома, конечно, выбор богаче: по последним сведениям, в рядах томских социал-демократов — пока около 30 членов.

Тревога!

Во время вахты в сентябре и октябре в Пионерном, по указанию мастера-технолога Ю. С. Синицына и по согласованию с начальником цеха Н. В. Рожковым, несмотря на предупреждения всех соответствующих служб о порыве трубопровода на месторождении «Оленьем», систематически совершались сбросы пластовой воды в болото.

Сегодня залетаем на вахту. Экологическое преступление может остановить газета «Красное знамя».

Ю. МУРИН,
оператор.

Курение опасно, но...

Томский городской Совет народных депутатов задает вопрос своим избирателям:

— Как они отнесутся к организации в городе торговли табачными изделиями по коммерческим ценам?

Предполагаемая цена: сигареты без фильтра и папиросы — один рубль за пачку, с фильтром — три рубля. Часть средств, вырученных от продажи, будет направлена на решение социальных нужд томичей.

С предложениями обращаться в орготдел горсовета по телефону 23-06-19.

Международная выставка

ВЧЕРА в Томском технопарке открылась II международная выставка-ярмарка, на которой представлены товары народного потребления и научно-техническая продукция. Экспонаты отечественного производства, иностранных фирм и совместных предприятий вызвали живейший интерес посетителей выставки.

Совместное предприятие «Гринсиб» из Красноярска создает разнообразный спортивный инвентарь. Это скалолазная обувь, в которую одета сборная страны, пуховые куртки, испытанные на Памире, рюкзаки, фотокофры, спортивные сумки. Здесь есть что выбрать и на что сделать заказы.

Что нового у соседей

ФОНД ЮНЫХ ДАРОВАНИЙ

Помощь и поддержку одаренным детям окажет «Фонд юных дарований Сибири», учрежденный в Новосибирске по инициативе общественности. В его программе — поиск талантливых детей, выделение стипендий будущим музыкантам, художникам, литераторам, артистам, проведение конкурсов и фестивалей, содействие в культурных связях с зарубежными сверстниками.

Первыми внесли средства в этот фонд Новосибирский горисполком, институты Сибирского отделения Академии наук СССР, творческие организации.

ЗА ПРАВА УЧИТЕЛЕЙ

На одном из своих последних собраний коммунисты средней школы № 14 г. Томска при поддержке всех учителей школы высказали тревогу по поводу безрадостных перспектив существования системы народного образования области в период перехода к рыночной экономике.

Вызывает тревогу и то обстоятельство, что в областном Совете никто по-настоящему не ставит и не обсуждает проблемы народного образования, до сих пор идет обычная борьба за «портфель». Поэтому собрание приняло обращение к работникам народного образования области, в котором учителя школы № 14 выдвинули с инициативой о создании в областном центре комитета по борьбе за права учителя. Предлагается всем, кто поддерживает это, прислать своих представителей на учредительное собрание, которое состоится 21 ноября в 17 час. в актовом зале школы № 14. Адрес: ул. Карла Ильмера, 11.

Запомните номера:

21-33-58;
21-36-44;
21-48-85.

Журналисты редакции или наши корреспонденты ответят вам сразу, как только сядут на любой ваш вопрос.

В подготовке выпуска участвовали: Н. Шеремет, Э. Стойлов, В. Федоров, В. Эрвольдер, Е. Лисицын, Л. Бозрикова.

Электронная библиотека (репозиторий) Томского государственного университета
http://vital.lib.tsu.ru

ГЛАВНОЕ — СОГЛАСИЕ, ПОРЯДОК, МУДРОСТЬ

ИТАК, история миновала отметку Октября 1990 года. Кто вдобно, кто взвешенно сравнивают два Октября — 17-го и 90-го годов. Одни утверждают, что нынешний Октябрь — продолжение того, изначального, другие видят в текущей осени закат социалистической идеи, конец почти векового социального эксперимента. Это определяет и тактику, и стратегию политических сил. Октябрь 90-го показал, что довольно обширные группы намерены реставрировать в стране капитализм, и, напротив, исключительно могучие силы стремятся повести общество по пути социальной справедливости, которая и лежит в основе всех учений о социализме. Но всем нужен инструмент — власть. Власть над мыслями. Власть над поступками. Власть над жизнью. Власть теперь стала темой дня, целью борьбы. Идет борьба верхушечная — народ еще не говорит своего слова. Его речь будет зависеть от того, что принесет ему экономическая реформа. К сожалению, авторы почти всех программ экономического оздоровления об этом запамятовали. Таких провалов памяти государственная работа не любит.

КПСС, перестав быть государством, превратилась в политическую партию, отягченную деяниями, исказившими социализм, ради торжества которого она и возникла. Многие дела ряда ее лидеров в прошлом отравили в мировом сознании мечту и желание действовать во имя самого справедливого общества.

Уязвить коммунистов, ударить, оболгать и оскорбить их — охотников теперь тьма. Но в их сонме не глохнет голос защитников.

Историю двигают великие ценности. И социализм, как общество социальной справедливости, удобное для человека и существующее для него, дурманящий угар может затмить лишь на историческое мгновение. Голос в защиту социализма в мире вновь зазвучит набатом. Основные тенденции развития разума, прошлый путь человечества, выходы из него на перспективу неминуемо ведут к социалистическому представлению. Мир уже не раз убеждался, что побитое камнями сегодня представляется самым драгоценным завтра. Потому-то и спешит родившаяся оппозиция нанести КПСС самые большие удары сегодня. Ибо завтра люди увидят, что многие из них, ругая коммунистов, наступают на свою судьбу. Поэтому и злобствует оппозиция. Ее многие публикации последних недель и митинги призывают: развалить Компартию, судить ее, свергнуть Горбачева — Рыжкова, создать новое правительство, разрушить СССР, стереть память об Октябре, забыть Ленина. Все это до предела неконструктивно. В цивилизованном мире такой оппозиции не существует. Только — у нас. Если сейчас под такими лозунгами эти силы пришли бы к власти — это было бы гибельно для страны. В их почерке легко угадать то, что уже было в 30-х годах... Можно ли всерьез говорить об уничтожении КПСС? 18 миллионов человек. Это она, партия, начала перестройку. В ее рядах — технический, интеллектуальный, нравственный опыт народа. Надо реформировать партию и дальше. Но бороться против нее, обновляющейся, исторически немудро.

Забыть, вытеснить Октябрь? Но Октябрь — это выход человечества к новым горизонтам. И такое не забывается, такое становится сущностью бытия. Противниками Октября он ловко подменяется пустыми прилавками, ГУЛАГами. Но это не одно и то же. Эта подделка быстро станет очевидной, а прием, когда искаженное явление выдается за подлинное, быстро становится фарсом.

И устремление свергнуть правительство сегодня — не отдает мудростью. Нынешнее руководство — самое интеллектуальное за последние десятилетия. Не будучи связанным противоречивым законодательством, оно многое может. Разве все можно оправдать в «обвале» суверенитетов? Республики суверенные, однако все худшее, что в них происходит, приписывается центральному правительству. И такое уже мир видал и знает, чем кончается стремление к неоправданному сепаратизму, национализму и государственному популизму. Нам еще предстоит пережить новую волну всего этого при конституировании республик. Национализм обладает глубоко коварным свойством: на его волне, якобы наполненной национальными чувствами и несущей народовластие, всегда приходили к власти наиболее жесткие и консервативные режимы, тут же отрекавшиеся от своих первоначальных, соблазнивших народ целей. Не попасть бы и теперь народу, от имени которого многие современные витии действуют, в подобную историческую ловушку. Новые конституции должны быть действительно наполнены принципом народовластия. Не родить бы царя-батюшку...

Примечательно, что борьба против КПСС ведется будто бы в защиту общечеловеческих ценностей. Такому обороту названия нет. Но не в результате ли политики КПСС в стране, к советскому народу возвращается зрение на эти вечные ценности! Подмена, господа хорошие (некоторые из новых деятелей хотят, чтобы вновь воротилось величание «господа»). А у подмены век недлинен.

Вот и выходит, что, если все лозунги оппозиции сложить вместе, не добро они несут своему народу.

Теперь нарастает новое обвинение: КПСС против рыночных отношений. Полно прикрываться общими рассуждениями. Коммунисты ясно высказались на этот счет: народ должен быть хозяином своего достояния, и всяк обязан жить своим трудом. Демократию не провозглашают, она создается. Нужны не митинги, но работа во имя создания демократического, правового государства. Работают новые демократические Советы — это тоже детище КПСС. Разве можно поставить в строку коммунистам, когда они говорят: да, нужен рынок, и все-таки идти надо дальше — народ станет хозяином, но без новых помещиков и фабрикантов; не расплодить бы новый аппарат: уж очень всходы плотные.

И надо заметить: оппозиция не берет на себя конкретных задач по улучшению жизни, пробавляется критикой всего, что было раньше, что делается сейчас; но это — не почва для произрастания чего-нибудь серьезного, от этого не полнятся магазины.

Политическая партия может иметь общественную ценность в делах созидательных. Тогда надо работать.

Правильно ли, когда сессии некоторых Советов вместо штабов по созиданию превращаются в политические ристалища, увязают в процедурах? И уже замечен парадокс: все вращается вокруг того, что предложила перестройка. Только некоторые «новые» приспосабливают ее для личного трамплина, а собственные неудачи, неумение по-прежнему приписывают КПСС.

Что бы можно было сделать у нас в области при общем согласии? Уверен, что сил достаточно, чтобы в 1991 году произвести продовольствия больше, чем в любое из прошлых лет. Для этого надо волей новой Советской власти реально соединить возможности промышленности и сельского хозяйства: совхоз плюс завод. Это не навсегда. Рынок должен созреть, сложиться, он еще не завтра скажется, не загонять на «рынок», а создавать ему условия. А кушать надо и сегодня. Могли бы родиться мероприятия, рассмотренные на сессии областного Совета народных депутатов на 1991 — 1992 гг. Не декларативные мероприятия, а реальные и ответственные. Далее можно было бы вспомнить, что совсем недавно в городе Томске строилось до 340 тысяч квадратных метров жилья. Мечталось о полумиллионном рубеже. Припомнилось не для восхваления командной системы, нет. Она рухнула и, будем надеяться, навсегда. Только хотелось подчеркнуть существующие возможности строить жилья значительно больше. К тому же велика вероятность быстро завершить сооружение ряда кирпичных заводов и еще умножить реальную мощь. А взбодрив подобные меры самостоятельной торговли лесом, нефтью, пластическими массами, можно идти вперед более уверенно. То есть надо сполна воспользоваться завоеванными свободами и не декларировать, а решать. Тогда в г. Томске будет вдоволь томских спичек, утюгов, трикотажа, полиэтиленовой пленки, кроссовок и пр. При едином стремлении всех сил.

Пробуждение духовной жизни тоже требует действий. Область сильна интеллигенцией, запасники и библиотеки скрывают богатые художественные ценности, пустуют Дворцы и Дома культуры. Все это ждет доброй энергии, поглощаемой теперь усобицами.

У коммунистов есть крупный порок, их ахиллесова пята: десятилетиями командуя и «солдатико-оловянно» подчиняясь, они разучились быть едиными в достижении целей социалистического выбора. Часто ради сиюминутного «самовыражения» многие из нас выступают поперек общего большого дела. Иногда мы политически глухи: социальный слух забит амбициозной ватой! В условиях многопартийности это гибельное свойство любой политической партии. От «командования» лежит многое в основе мотивов ряда выходов из партии. Парадокс, но факт: когда можно было командовать, указывать, зависеть, тогда членство в КПСС для некоторых не было обременительным. Теперь же, когда требуется действительно работать, думать до «скрипа в висках», защищать перестройку, то есть не прозябать в партии, многие стали выходить из нее. Думается, таких становится все меньше и меньше.

Коммунисты и должны напрячь плечом теперь главную лямку перестройки, им должно быть дело до всего, что составляет жизнь человека. К этому мы призываем и все политические силы. Только на этих условиях — совместная работа. Надо быть реалистами в политике. Она — только реальная — принесет пользу. Можно ли считать реальным, когда нам заявляют: компенсируйте «репрессированность», допущенную рядом руководителей в прошлом. Это — торпедирование общественного согласия. Ныне действующие коммунисты — либо сами подвергавшиеся репрессиям, либо дети и внуки репрессированных, либо люди, воспитанные в атмосфере осуждения беззаконий.

Перестройке, времени, обществу теперь требуется главное — согласие, порядок, мудрость. Думается, терпение, сама история народа, его страдания перекуются именно в эти качества. И у нас, томичей, в большей степени.

А. ПОМОРОВ,
первый секретарь обкома КПСС.

ДИСКУССИОННЫЙ ПОЛИТКЛУБ

Партия нуждается в нас

«Прошу не считать меня членом КПСС, так как считаю себя совершенно бесполезной для партии...».

«Выхожу из рядов компартии, так как не знаю, кому и чему верить...».

«Прошу исключить из рядов партии, так как не могу смотреть на бездействие коммунистов в сегодняшней обстановке, выхожу потому, что они добровольно отдают власть тем, в кого я вообще не верю».

«Остаюсь беспартийным коммунистом».

За каждой этой строчкой — человек, причем не какой-то один из многих миллионов членов КПСС, а конкретный, которого знаю давно, с некоторыми вместе работала, есть даже те, кому давала рекомендацию в партию.

С чем иду к этим людям? Какие найти слова, чтобы разубедить? «Тебе легко, ты хоть во что-то веришь!» — говорят они мне. А верю-то я в то, что партия будет сильной, цивилизованной, если в ней останутся честные, порядочные люди, желающие происходящее изменить. Это ведет меня снова и снова к тем, кто растерялся, кто раздражен происходящим, перестал понимать, кому и чему верить. Хорошо, что ушло то время, когда партия была нужна для осуществления карьеры. Наступило время, когда партия стала нуждаться в нас. Когда мы с вами реально стали творить ее биографию, ее судьбу. Долго мы ждали этого дня, но многие не хотят ждать больше, уходят. Одни говорят, что не верят XXVIII съезду КПСС, никаких перемен он не принес, другие наоборот: «Горбачев все развалил, нет дисциплины, порядка, и съезд только все усугубил». И те, и другие забывают одно: съезд, какие бы он решения ни принял, не реализует их без нас.

Думаю, в нашем районе никто не станет утверждать, что к мнению первичных организаций не прислушиваются. Райком в последнее время не принял ни одного решения без совета с секретарями первичных партийных организаций, коммунистами. Каждое предложение анализируется, не остается без внимания. А много ли предложений высказывается? Многие партийные организации пока в какой-то спячке, ничего их не волнует, начинаешь разговаривать с коммунистами, а вопросов-то у них оказывается так много. И с документами съезда есть несогласие, и не те кадры пришли к руководству в партии, и многое другое — вплоть до решения личных вопросов.

«Не хочу быть в партии Полозкова...». Я тоже вступала в партию, не имея никакого понятия, кто такой И. К. Полозков. Что же — теперь мне выходить из КПСС, хотя я, к примеру, не знаю еще многих Ивановых, Петровых, Сидоровых, которые являются членами КПСС, и, может, узнай я их поближе, мне не понравятся. Мы сами выдвигаем лидеров, слава Богу, или, вернее, слава демократизации, имеем возможность и «задвигать» сами. Все зависит от нас с вами.

«Не было признания вины партии за репрессии, потому выхожу». Думаю, что коллективного покаяния не бывает, все каются — значит, никто. Мы ведь не требуем покаяния и наказания верующих за времена церковной инквизиции. Призывы к суду над КПСС — не что иное, как призывы к расколу общества, к гражданскому несогласию, если не сказать больше... Когда «меч карающий» пройдет через каждый коллектив, через каждую семью, через каждую душу, сложно надеяться после этого на мир, согласие, единение.

«Выхожу из КПСС, так как не верю в построение коммунизма...». Не верить в коммунистическую перспективу, это еще не значит, что идея эта бесперспективна. Весь цивилизованный мир, западные демократии, стремящиеся к постиндустриальному обществу, возвращаются к идее коммунизма, как к движению к большей свободе, независимости личности, как к единой перспективе развития человеческой цивилизации, как к альтернативе, вытекающей из закономерного хода истории. Коммунистическую перспективу нельзя осмыслить, если замкнуться только на трудностях, которые переживает наша страна, необходимо осмыслить весь ход истории, результатом которого коммунизм и является.

Все время мы твердили, что бытие определяет сознание, абсолютируя первую часть до такой степени, что человек, носитель этого самого «сознания», стал игнорироваться сам. А сейчас мы постоянно наталкиваемся на то, что вот оно, поди ж ты, бытие не изменяется, доколе не изменится сознание. Может, поэтому и не могут изменить наше бытие никакие радикальные реформы экономики, пока не изменится наше сознание, пока в этом сознании не появится желание самим нам бытие менять и строить? Может, поэтому очень медленно идут демократические процессы в партии, пока мы не осознаем, что только власть «партийных масс», то есть наша активная деятельность, способна это ускорить? Но, если это так, тогда тем более надо идти к людям, убеждать, разъяснять, спорить, просить остаться, наконец. Почему же легче было сдать партийный билет, чем искать ответы на вопросы? Да просто так, действительно, легче.

Недавно прочла у Василия Розанова, нашего русского мыслителя: «Любить процветающую, успевающую Родину невелика тяжесть. А вот любить истерзанную, оклеветанную, где-то порочную — надо иметь мужество...». Невольно подумала о партии... сложно ее сейчас любить, а уж работать на нее, видимо, некоторым совсем не под силу. И все-таки иду опять к коммунистам, заявившим о выходе из КПСС...

Почему коммунисты добровольно отдают власть? Я думаю не о власти сейчас, важнее всего достичь согласия между всеми политическими течениями и партиями, хотя бы на короткое кризисное время, хотя бы в нашем маленьком городе Томске. Без этого ни экономическую, ни политическую ситуацию не оздоровить.

Обком партии внес предложения по проведению «круглого стола» со всеми общественными силами, входящими в ТНД. Продолжающаяся конфронтация свидетельствует о том, что демократическое движение, в том числе и у нас в городе, пока далеко от совершенства. Во всяком случае, лично меня пугает то, что многие лидеры ТНД, именующие себя демократами, действуют жестко, далеко не демократическими методами, используя для достижения своих целей любые средства. Пугают меня и постоянные поиски недоброжелателей, причем «поиски» ведутся чаще всего по социальному признаку или партийной принадлежности. Пугает и то, что чаще всего у нас в области мелькают одни и те же фамилии во всех движениях, фронтах и партиях.

Именно это и заставляет снова и снова идти к людям и убеждать их в том, что мы, коммунисты, представляем большую силу и именно наше мужество и терпение, наша — первой поданная — рука согласия, наше стремление к созидательной работе способны поставить барьер у пропасти экстремизма. Разве этого мало для того, чтобы оставаться в нашей партии? Много претензий у коммунистов к своей партии, требования предъявляются, как говорится, по всем счетам, приходится отвечать на разные вопросы.

Что сказать, например, на такие обвинения: «Мы платили взносы, а вы строили санатории и курорты для себя. Мы платили взносы и кормили вас — бездельников». Сложно нести ответы за все: и за сталинизм, и за рашидовщину с кунаевщиной, еще сложнее, когда спрос идет уже за твои ошибки — за то, что райком позволил втянуть себя в ненужные дебаты по структурам, а коммунистов бросил, за то, что многие партийные лидеры, почувствовав шаткость своих кресел, побежали в Советы... Много вопросов. И все-таки, пока каждый не начнет влиять на все партийные дела сам, ничего не изменится. Не осуществится тот самый социалистический выбор. Поэтому прошу остаться в партии тех, кто способен все правильно понять и взвесить, способен многое взять на себя и начать это многое изменять.

Т. ЧЕРНЕНКО,
заведующая идеологическим отделом Октябрьского райкома КПСС.

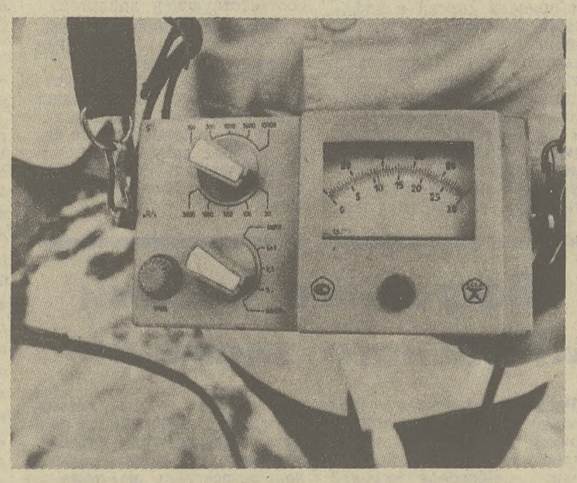

ОПАСЕН ЛИ «СПУТНИК»?

«НЕ «ОПЫЛЯЕТ» ЛИ НАС РАДИАЦИЕЙ АТОМНЫЙ РЕАКТОР ИНСТИТУТА ЯДЕРНОЙ ФИЗИКИ?»

(Звонок в редакцию).

Примерно на полпути по дороге к нефтехимическому комбинату у кромки леса стоит трехэтажное, ничем не примечательное здание. Территория, прилегающая к нему, отделена высокой металлической оградой. Прежде чем попасть вовнутрь, надо объяснить вахтеру цель визита, а уж он свяжет вас по внутреннему телефону с кем надо.

...Появляется девушка в белом халате и шапочке.

— Раздевайтесь, — показывает она на вешалку с такими же белыми халатами.

— Только к начальнику? Ненадолго? Можно и не надевать халаты...

— Мы полностью открыты со всех сторон и для любых бесед на любую тему как по техническому состоянию реактора, так и по тематике проводимых на нем исследований. У нас нет закрытых тем, — такими словами предваряет беседу с корреспондентами начальник реактора Николай Иванович Чистяков. — С экскурсиями на реактор ежегодно приходят не меньше 500 человек, и мы не спрашиваем документов.

Николай Иванович оказался общительным человеком и откровенно удивляется: ему непонятно, для чего создается ажиотаж вокруг реакторов.

— Я живу в Спутнике 25 лет, моя семья здесь и семьи всего коллектива, работающего на реакторе. На границе санитарно-защитной зоны у нас огороды, и мы не боимся пользоваться плодами. Я знаю, что в них ничего вредного нет!

Ежегодно в санитарно-защитной зоне реактора в радиусе одного километра по графику проводятся анализы воды, снега, почвы, травы. Предельно-допустимые выбросы (ПДВ) не должны превышать 12,25 кюри в час, фактически же они — намного меньше.

Николай Иванович предлагает убедиться в этом, и по его просьбе сотрудник реактора Сергей Дьяченко вооружается дозиметром. Шкала показывает 11 микрорентген в час. Это меньше предельно допустимого, то есть на уровне естественного фона.

Биографию реактора можно изучить с улицы: у входа в здание укреплена мемориальная доска с таким текстом: «22 июля 1967 года в 22 часа 00 минут местного времени началась цепная ядерная реакция на исследовательском реакторе НИИЯФЭА при ТПИ».

Нет основания не доверять словам и заверениям Николая Ивановича. Но даже от обычной асфальтобетонной установки есть выбросы, даже собственный автомобиль отравляет атмосферу. А тут атомный реактор! Каждому понятно, что это не цветочная оранжерея. Ну, прежде всего атомному реактору нужно много воды. Пройдя первый контур реактора, она становится смертельно опасной для всего живого.

Что же потом с этой водой делают, куда ее сливают?

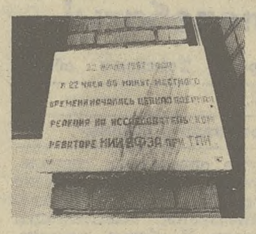

— А мы храним воду с 1977 года.

— Как?!

— У нас замкнутая система.

— Но ведь может потечь труба, испортиться задвижка?

— Да, — соглашается Н. И. Чистяков. — Бывает, и насосы капают, и случается всю воду из системы сбросить надо, чтобы разобрать задвижку!..

— И что же?

— Вода попадает в подземные нержавеющие емкости в бетонных основаниях... Первая вода сброшена была в 1977 году и с тех пор стоит в емкостях. Они заполнены на 30 процентов.

Вот такие дела. За это время реактор был реконструирован и снова запущен в 1987 году. А вообще второй десяток лет он работает в режиме накопления жидких отходов. По расчетам, подземных емкостей для них хватит еще на пять лет.

— Что же потом?

— Рядом строится станция очистки жидких радиоактивных отходов, — поясняет Н. И. Чистяков. — Пока что под реактором смонтирована система типа нержавеющего поддона для аварийного сброса воды, есть еще резервуар.

Может быть, Николаю Ивановичу легко говорить с корреспондентом, потому что журналист не специалист по ядерной физике? А может, наоборот трудно, так как не все можно растолковать сразу? Но вот в сентябрьском номере научно-популярного журнала президиума АН СССР «Энергия» прочитал материал А. Н. Исаева «Абсолютно безопасный ядерный реактор?». Оказалось, Николай Иванович не знаком с этой статьей. Там речь идет о действующих АЭС. И задается вопрос: «Что с ними делать? Если оценивать их по западным меркам, только по одной причине — отсутствие защитных колпаков — многие надо закрывать». И далее: «На тех блоках, которые достраиваются, необходимо сделать дополнительные барьеры безопасности. Скажем, пространство под реактором залить слоем бетона в 6 метров, установить фильтры для улавливания при аварии радиоактивных отходов»...

— У нас иной тип реактора, — замечает Николай Иванович. — В критической ситуации он сам выключается...

Он раскладывает на столе папки. В одной из них сделана «Оценка радиационных последствий гипотетической и максимальной проектной аварии на исследовательском реакторе» и выполнена она по методике научного руководителя — Института атомной энергии имени И. В. Курчатова. В другой папке — «Паспорт атомного реактора», выданный Госпроматомэнергонадзором. Сам персонал ежегодно сдает экзамены и полностью аттестован. Есть и «Технические обоснования безопасности реактора», выданные Институтом атомной энергии имени И. В. Курчатова и гарантированные генеральным конструктором и генеральным проектировщиком.

Да, все это есть и все это мы видим. И на прощание остался еще один вопрос:

— Есть у реактора и твердые отходы. Они тоже накапливаются?

— Нет, нет, — говорит Н. И. Чистяков. — Мы вывозим их в региональный могильник на станцию Чик Новосибирской области. То есть мы платим деньги, оттуда приходит специальная машина и все увозит.

Значит, могильник радиационных отходов у соседей?

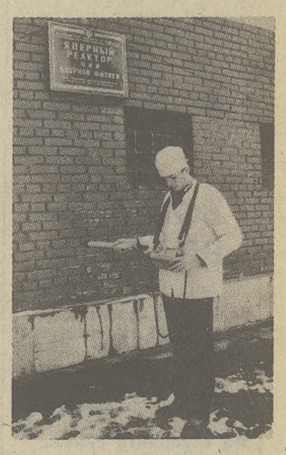

Будем надеяться, что они не меньше томичей озабочены экологией. Ведь мы живем в бассейне одной реки — Оби.

• • •

НА СНИМКАХ А. ВАСИЛЬЕВА: Сергей Дьяченко ведет замер гамма-фона; шкала прибора дозиметра показывает 11 микрорентген в час.

П. КОЛОТОВКИН.

Точка зрения

ДЕФИЦИТ ПРОТИВ ДЕФИЦИТА

Я никогда особо не интересовался экономикой, но сейчас, как и большинство советских людей, остро переживаю за судьбу страны в связи с тяжелыми кризисными явлениями и переходом к рыночным отношениям. Именно поэтому хотелось бы поделиться некоторыми соображениями, которые мне кажутся важными и очевидными.

Прежде всего, необходимо иметь в виду, что при переходе к рынку наверняка возникнут негативные моменты с трудно предсказуемыми последствиями. На мой взгляд, их причина кроется в наличии теневой экономики, ворочающей огромными капиталами и внедрившейся даже в нашу импортно-экспортную систему. К тому же было бы наивно полагать, что с переходом к рынку смогут быстро наладиться хозяйственные связи между регионами и предприятиями, а это усилит инфляцию, так как не произойдет желаемого увеличения товарной массы.

Для того чтобы сгладить влияние этих последствий, необходимо на первых этапах перехода к рынку оставлять предприятиям 60—70 процентов производимой ими продукции. По договорам с другими предприятиями они будут менять ее на товары, нужные как для обеспечения жизнедеятельности производства, так и для личного потребления лучших своих работников. Другие работники тоже захотят этого и начнут, естественно, лучше работать. Таким образом, дефицит будет сам себя уничтожать. Контролем же за деятельностью предприятия и распределением дефицита должен заниматься совет трудового коллектива вместе с профсоюзной организацией. При такой постановке дела, на мой взгляд, можно ожидать увеличения производительности труда в короткий отрезок времени.

Планирующим органам следует помочь предприятиям в заключении договоров. Желательно, чтобы подавляющее число договоров заключалось в пределах региона, поскольку в этом случае легче налаживать связи, меньше затрудняется транспорта и поэтому более благоприятная обстановка для обмена товарными массами. Остальные 30—40 процентов продукции, которую предприятие отдает государству (цифра эта, естественно, будет уточняться), должны распределяться по тем отраслям и группам лиц, которые пока не дают товарной отдачи: народное образование, здравоохранение, сфера обслуживания, а также пенсионеры, инвалиды, многодетные семьи с низким доходом, одинокие матери.

Для того, чтобы исключить проникновение в этот механизм коррупции и теневой экономики, надо тщательно подбирать кадры в соответствующих органах и на таможнях и периодически их менять. Допустим, один раз в год.

Для потребления пищевых продуктов следует усовершенствовать карточную систему, которая, кстати, введена уже почти на все основные товары повседневного спроса. Когда объем товарной массы возрастет, можно будет постепенно переходить к более универсальной — денежной системе, начать отмену карточек на продукты.

Г. ВОРОБЬЕВ,
профессор, доктор технических наук.

г. Томск.

Электронная библиотека (репозиторий) Томского государственного университета
http://vital.lib.tsu.ru

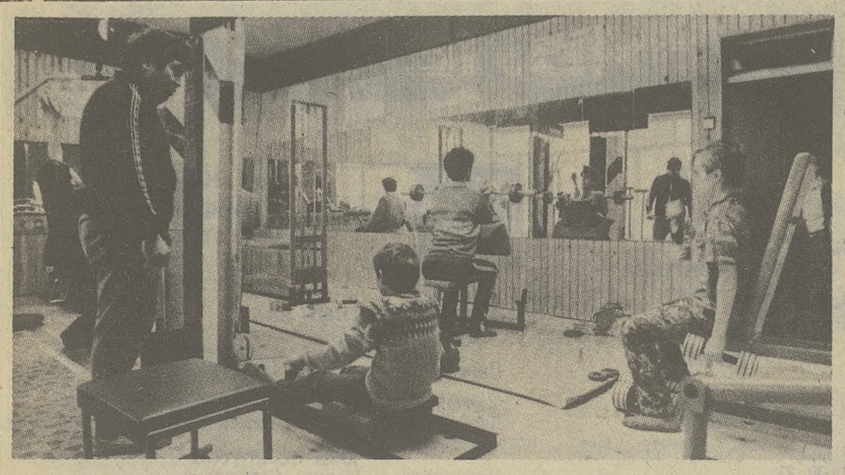

ЗИМНЯЯ «ЧАЙКА»

Пионерский лагерь «Чайка», пожалуй, единственный, где зимой и летом в свои каникулы отдыхают дети. И, только когда нет здесь детей, в лагерь приезжают взрослые — работники завода резиновой обуви.

Можно долго рассказывать о том, как живется здесь детям и вожатым. А можно и коротко: до обеда — общественная работа, после обеда — отдых и развлечения. Есть в лагере свои деньги—«блямы». Их в обороте 30 тысяч безо всякой эмиссии и инфляции. Хочешь в кино, на дискотеку или еще куда — плати. А чтобы платить, надо заработать. Как? Мыть посуду, накрывать на столы, убирать мусор, чистить картошку. Мальчишки с санками (на фото) не забавляются: это такси на обширной территории лагеря. Цены договорные, от 10 до 20 «блямов». А такие мозаики изготавливает лагерный кооператив. В цвете — очень красиво. Материал— клей и цветная бумага. Здесь можно заработать в день до 50 «блямов». Самые дорогие расценки в столовой... Потратить свои кровные еще можно в двух комнатах с тренажерами. Ну а снежки — бесплатно.

Каникулы закончились. А впечатлений хватит как раз до следующих.

Фото **В. КРОВЕЛЬЩИКОВА.**

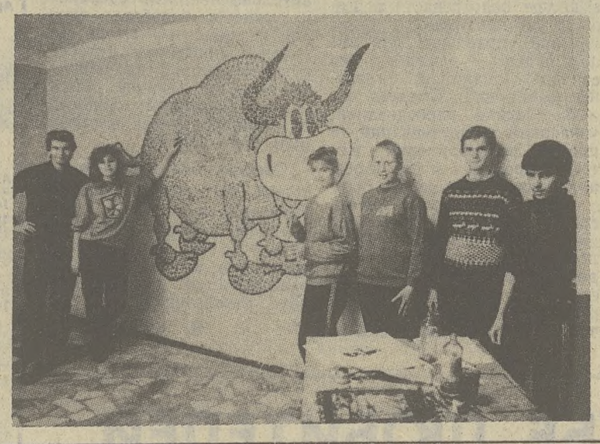

ЗАВТРА—РЫНОК. ВЫ ГОТОВЫ?

ГАРАНТИИ ВЫЖИВАЕМОСТИ

«Круглый стол» редакции

Переход на рыночные отношения коснется старых и малых. Хуже всего придется только вступающим в жизнь молодым людям. Лучшие, наиболее подготовленные к жизни, получат место по квоте для молодежи, остальные останутся невостребованными.

Как обеспечить наилучшую выживаемость воспитанников ПТУ? Об этом шла речь за «круглым столом» редакции. В беседе приняли участие бывшие выпускники профтехучилищ, работающие в настоящее время в этих учебных заведениях и на предприятиях Томска: В. Герман, первый директор первого колледжа в Томске; Т. Крестовоздвиженская, пенсионер, бывший директор ПТУ, затем генеральный директор ПО «Томскгорш в е й б ы т»; А. Шакиров, заслуженный мастер профтехобразования; А. Кулябин, мастер производственного обучения; В. Суханова, главный технолог ПО «Томскгорш в е й б ы т»; С. Сентябов, заслуженный учитель; В. Мальцев, начальник городской телефонной станции; Н. Попов, начальник Томского эксплуатационного узла связи; С. Амельченко, преподаватель СПТУ № 18; Н. Гастилов, выпускник СПТУ № 11; Б. Попко, заместитель начальника управления народного образования.

А. Шакиров: — Привыкли мы все к тому, что о нас позаботятся, обеспечат, хотя и нищее, но существование. Переход на рыночные отношения резко обострит ситуацию. Уже и теперь мы ощущаем групповой эгоизм. А когда владельцами предприятий, мастерских, торговых точек станут акционеры, арендаторы, частники —будут ли они держать на работе плохо обученных, не умеющих трудиться людей?

Т. Крестовоздвиженская:— Нельзя воспитать хорошего специалиста, не привив ему любовь к своему Отечеству, патриотизм. А ведь мы учим молодежь стыдиться своей истории. Это очередной перекос. Мне и моим сверстникам, связавшим свою жизнь с делом обучения и воспитания молодежи, стыдиться нет оснований. Мы верили в то, что, не жалея себя, надо поднять страну из послевоенных руин, крепить ее могущество, способствовать процветанию. Наша ли вина в том, что наши руководители оказались не теми людьми.

А. Кулябин: — Я работаю в системе профтехобразования с 1947 года, пришел сразу же после демобилизации из армии, воевал с 1942 года до победы. Что меня волнует как педагога? У нашей молодежи романтика вытесняет трудолюбие. Дело в состоянии нашего общества, в отношении к рабочему. Узкая специализация, невнимание к рационализаторам, изобретателям выхолащивает творческое начало.

Т. Крестовоздвиженская: — Самое плохое — низкая зарплата. Нет стимула. В легкой промышленности, бытовом обслуживании истощены ресурсы...

В. Суханова: — Мы всегда говорим о человеке как о части производства, не уделяя должного внимания его общему образованию, привитию культуры. Требование — получать в ПТУ профессию и среднее образование— не всегда оправдано. На практике часто не получается ни того, ни другого. Надо увеличить в училищах число уроков производственного обучения и категорически запретить отвлечение ребят во время занятий на хозяйственные работы, а это стало, и уже давно, системой. Более того, считаю, что многим профессиям, например таким, как портной индивидуального пошива, надо обучать персонально, а не в больших группах.

С. Сентябов:—Меня радует, что мы перешли к обсуждению того, что зависит от нас в улучшении подготовки молодежи к будущей жизни. Я поступил в ПТУ № 13 в 1953 году, учился три года на мастера верхней мужской одежды. Страшно было и подумать о том, что даже в процессе обучения испортишь вещь. Директор училища был учителем мастеров, он стремился подбирать на все участки специалистов, а главное—дифференцировал учебу, прикрепляя самых талантливых учеников к талантливым мастерам. Не нужны нам тысячи выпускников, которые только занимают место и, получив диплом, не работают по своей профессии.

Корр.: — В каком соотношении в нашей области находится количество учащихся ПТУ ко всему населению?

Б. Попко: — На каждую тысячу жителей восемнадцатый — ученик профтехучилища.

В. Мальцев: — Хочу продолжить мысль Семена Фадеевича Сентябова. Я учился в СПТУ № 6. Помню своего мастера Леонида Андреевича Прибыткова, как отца, часто рассказываю о нем своим детям. Благодаря ему я выбрал свой жизненный путь и дочь моя избрала профессию связиста. Навсегда я сохранил глубокое признание и уважение к нашему директору, ныне покойному Константину Максимовичу Морозову. После окончания ПТУ работаю почти 30 лет, часто встречаюсь с нынешними учениками, педагогами, мастерами. Ведь СПТУ № 6 готовит нам кадры. Рад тому, что в этом учебном заведении хранят добрую память о тех, кто его создавал, ранее работал, учился. Но пришла пора создавать группы «высокого мастерства», не тащить тех, кто не хочет учиться, нарушает дисциплину. От таких учеников и на производстве одни неприятности. Дело в том, что многие дети приходят в училища в поисках легкой работы, больших денег. Я не осуждаю их, но... для того, чтобы получать приличную зарплату, заработать, надо хорошо знать свое дело.

Хочу сказать еще вот о чем: беда в том, что на профтехучилища не распространяются льготы по отсрочке от армии. В результате ребята, либо проучившись немного, либо сразу после окончания ПТУ, уходят на службу, не закрепив полученных знаний. Да и система допризывной подготовки не учитывает специальности человека. В результате после армии многие не возвращаются ни в училища, ни на производство. Получается, что государство несет неимоверные расходы и все впустую, а нам приходится брать монтеров с «улицы», в основном «штрафников».

Н. Попов: — Нашу систему подрывает то, что наборы в нее идут в основном по остаточному принципу. Школы направляли в ПТУ тех, с кем не смогли справиться сами, отстающих в учебе, недисциплинированных ребят и девчат.

Корр.: — Но ведь это хорошо отлаженная система не только обучения, но и воспитания молодежи, подготовки ее к будущей жизни.

Н. Попов: — Не спорю. И мы были в свое время не ангелами. Не хочу идеализировать, но мы больше гордились своей будущей профессией, от нас больше требовали. Помню, наша группа под руководством мастера разбила трассу протяженностью десять километров, сами готовили и устанавливали столбы, вели в тайгу электроэнергию. Именно высокая требовательность и то, что мы создавали своими руками, заставляли нас на всю жизнь полюбить свое дело и не менять его.

Н. Гастилов: — Я в прошлом году окончил СПТУ № 11. Считаю, что человеку моего возраста нужны профессия и образование. В нашем училище были настоящее дело и учеба. Я уже год работаю на производстве и постоянно ощущаю, как много мне дали преподаватели и мастера.

С. Амельченко: — Я выпускница ПТУ, затем института, в этом учебном году преподаю сама в СПТУ № 18. Мы готовим кадры в основном для томских предприятий. Но наших выпускников берут плохо. У нас много теории, но мало практики, а главное—в процессе обучения мы недостаточно внимания уделяем развитию общей культуры человека. Это сказывается во всем, в том числе в отношении к порученному делу.

В. Герман: — Наши колледжи оборудованы хорошо, мы вполне можем соперничать с лучшими техникумами в Томске, да и во многих других городах. Но это не снимает проблему. Предприятия все больше и больше оснащаются современными станками и оборудованием, ибо только научно-технический прогресс позволит им выжить в условиях надвигающегося рынка. А в мастерских многих ПТУ обучение идет на «дедовских» станках, да и на производственной практике в стенах заводов и фабрик нередко обучение идет по системе «хватай больше — тащи дальше». Если уже сегодня не изменить такой подход к подготовке будущих рабочих — добра ждать не придется.

Корр.: — С какой целью создается учебно-производственное объединение?

Б. Попко: — Идет реорганизация всего народного хозяйства. Коснулось оно и нас. В Томской области почти все училища входят в это объединение. Оно необходимо для выживания, усиления взаимопомощи. Идет переход на нормативное финансирование. Если раньше деньги выделялись строго по статьям, что сковывало руководителей, доводя многое до абсурда, теперь определена оптимальная стоимость подготовки каждого учащегося в соответствии со специальностью и условиями обучения. Минимум будет платить государство из местного бюджета. За более высококачественную подготовку, вероятно, должны будут доплачивать базовые или нуждающиеся в них предприятия.

Итак, готовы ли мы к рынку? По прогнозам специалистов, в 1991 году в Томске ожидается около 70 тысяч высвобождающихся специалистов при 40 тысячах вакантных мест. К сожалению, тревога, звучавшая с экранов телевизоров, в радиопередачах, со страниц газет и журналов, пока еще не проникла в сознание самих девчат и ребят, их родителей и тех, кому поручена забота о будущем нашей Родины. Для выживания в рыночных отношениях гарантией может быть только коренное изменение в системе подготовки кадров.

«Круглый стол» вела журналист **С. ПОЗДНЯКОВА.**

ПОКУПАЕМ КВАРТИРУ...

Выкупать или не выкупать у государства квартиру! Теперь, когда неуверенность в будущем нарастает, этот вопрос становится актуальным.

ЧТОБЫ выяснить, выгодно или нет идти на такую сделку, обратимся к экономисту.

— Я считаю, что сейчас выкупать квартиры большинству населения невыгодно, — говорит Г. С. Бельская, доцент, кандидат экономических наук ТГУ.— При том состоянии жилищного фонда, когда большинство домов было построено 15—20 лет назад, людям просто незачем втягиваться в такую покупку. Кому нужно взваливать на себя лишние хлопоты? Все мы знаем, как тяжело сейчас достать строительные и отделочные материалы. Особенно в трудном положении окажутся малоимущие.

По мнению Галины Станиславовны, распродажа квартир — это еще одна попытка государства выманивать у населения деньги, ничего не давая взамен. Если уж и распродавать жилье, то надо привести его в надлежащий вид или строить новые дома улучшенной планировки, коттеджи. Вот их можно продавать за крупную сумму, а весь старый жилой фонд необходимо раздавать бесплатно, особенно пенсионерам. Некоторым, возможно, даже придется доплачивать.

Таково мнение специалиста, а вот какова реальная ситуация с жилым фондом.

Известно, что на содержание жилья выделялись госдотации. Ежегодно на эти цели из бюджета области направлялось 12 млн. 375 тысяч. Теперь эти дотации аннулируются. И это еще не все. Удорожаются услуги. (Например, стоимость одной г/калории тепла без дотации возрастет в 15 раз. У Советов и коммунальных предприятий останется один путь — повысить квартплату.

Так, может быть, и в самом деле выгодно все же купить?

Какие выгоды заложены в самой акции распродажи жилья?

Вот какое разъяснение нам дали юристы.

Во-первых, выкупив квартиру, каждый становится полновластным ее хозяином. Ее можно подарить, обменять на машину или что-нибудь другое, продать, оставить по наследству. Можно, если это не приведет к нарушению норм совместного проживания, открыть в ней кафе, ателье или как-то по-другому извлечь из нее выгоду, не нарушая, конечно, законов. К тому же это надежное помещение капитала на случай надвигающейся инфляции.

Разумеется, покупать или не покупать — каждый должен решить для себя сам, подсчитав все плюсы и минусы. Но вот, предположим, в семье решили: квартиру выкупаем. Хорошо, если есть у кого-то накопленная сумма. А если нет? Ведь по условиям продажи первый взнос равен половине стоимости квартиры. Куда податься за помощью? Первая мысль — в банк. Но в управлении Госбанка СССР сказали, что кредит на покупку государственной квартиры не предусмотрен. Тем самым государство, предлагая выкупить квартиры, отказывает нам в первой помощи.

Большие опасения вызывает у людей сама практика продажи квартир. Не затянет ли нас бумажный омут? Насколько быстро решается вопрос купли-продажи в райисполкоме?

В Советском райисполкоме желающие купить квартиру несут заявления заведующей финотделом Г. Г. Ревенковой. Галина Григорьевна опровергла все мои сомнения. Заявления сразу рассматриваются комиссией, в которую входят заместитель председателя райисполкома, заведующий отделом распределения жилья, депутат райсовета, заведующий финотделом и представитель ПЖРТ. У комиссии уже имеется подтверждение БТИ стоимости одного квадратного метра в этой квартире. На основании решения комиссии у нотариуса оформляется акт купли-продажи и составляется договор с ПЖРТ по обслуживанию данной квартиры.

Сейчас в Томске продано всего три квартиры, и все они в Советском районе. В райисполкоме лежат еще 8 заявлений, которые будут рассмотрены в последующем.

Мне захотелось познакомиться с кем-нибудь, кто выкупил квартиру. В исполкоме дали адрес, но хозяйка, узнав, зачем я пришла, наотрез отказалась давать объяснения: «У меня ни на работе, ни соседи не знают, что мы купили квартиру, и я не хочу, чтобы это стало известным». Но, будучи женщиной общительной, тем не менее поделилась со мной, что самым трудным было определение доли, которую составляет ее квартира от общей стоимости дома, что, если не считать уплаченных денег, их положение нисколько не изменилось, они платят такую же сумму за услуги, что и раньше. Но теперь, если в доме отключат воду, они в полном праве не платить за нее.

— Мне страшно за мое будущее, за будущее моих детей. Мы не знаем, что нас ожидает. Поэтому, вложили деньги в квартиру, чтобы хоть что-то иметь,— пояснила женщина. — С другой стороны, мы купили один квадратный метр за 160 рублей, а теперь его цена поднимется до 200. Выгода очевидна. Но для меня было бы намного лучше, если бы все квартиры в нашем доме были выкуплены. Всем вместе намного проще поддерживать порядок, делать ремонт. Ведь мы все были бы заинтересованы в хорошем состоянии дома, так как он стал бы нашей собственностью.

Продавать не одну квартиру, а несколько, лучше всего подъездами или даже домами выгодно и для ПЖРТ. Так им проще и составить договор, и обслуживать жильцов. Сейчас же у ПЖРТ нет определенной модели договора. Никто еще даже и не приступал к его разработке, ссылаясь на непреодолимые трудности. То, что делается в Советском районе, лишь скромные попытки найти оптимальное решение, которое бы не ущемляло интересы государства и квартиросъемщика. Все ждут единого положения, которое должно быть утверждено сначала республиканскими правительственными органами. Именно этим объяснила Г. П. Беленкова, начальник Советского ПЖРТ, то, что их организация не готова к заключению договоров с выкупающими квартиры.

Пока Министерство коммунального хозяйства является монополистом, мы все будем полностью зависеть от него. Но, как только образуется система фирм, бюро услуг, можно будет облегченно вздохнуть. Потому что, вызвав мастера и заплатив ему за услуги, мы получим качественную, на совесть выполненную работу. Сейчас та опосредованная зарплата, которую получает работник домоуправления, высокого качества ремонта не гарантирует. Когда ему будут платить, соответственно и отношение к делу изменится.

Ж. ПОСКОНИНА.

Мы—корейцы

В конце апреля этого года Томский горисполком зарегистрировал Ассоциацию советских корейцев. Сейчас из почти девятисот томичей-корейцев членами этой Ассоциации являются 126 человек, со многими другими поддерживаются тесные связи. В основном это бывшие выпускники томских вузов и нынешние студенты.

Несмотря на то, что «биография» Ассоциации еще невелика, есть первые результаты ее деятельности. Например, при Ассоциации советских корейцев в Томске создано четыре малых предприятия. Одно из них — «Эталон» — занимается проектированием и изготовлением оборудования для кирпичных заводов на 3—4 млн. штук кирпича в год, изготовлением пресс-форм для товаров народного потребления, издательской и рекламной деятельностью.

Другое малое предприятие— «Корё»—занимается в основном ремонтно-строительными работами и переработкой древесины, пусконаладочными и сантехническими работами. Надеемся, что вскоре примет первых посетителей «Корейская кухня». Днем работники этого малого предприятия будут обслуживать горожан, а вечерами проводить торжественные мероприятия: празднования юбилеев, дней рождения, банкеты. Предусмотрена продажа навынос кулинарных изделий и национальных блюд.

Ассоциация планирует создать и несколько секций, «групп здоровья» с изучением элементов восточных единоборств, благо, среди томских корейцев — председатель судейской коллегии СССР по ушу А. Цхе. Сам Александр ведет занятия в группе при спорткомплексе «Химик».

Кстати, среди томских медиков хорошо известны опытные специалисты —руководитель отделения НИИ онкологии профессор Н. В. Лян, врач горбольницы № 1 А. С. Ли, хирурги горбольницы № 3 кандидат медицинских наук В. Ф. Цхай и доцент А. Б. Ли и другие. Думается, есть смысл в создании по примеру читинцев и новосибирцев центра восточной медицины, который будет проводить массаж, иглотерапию, диагностику, лечение травами.

Члены Ассоциации готовы оказать услуги предприятиям и организациям Томска в переводах с корейского, японского, китайского, английского и немецкого языков. У нас накоплен определенный опыт в создании и организации малых предприятий, совместных с инофирмами предприятий, мы проводили консультации для выезжающих за границу.

Но главное в деятельности Ассоциации, конечно, изучение истории народа, национального языка и культуры. О том, насколько нужна эта работа, красноречиво говорит такой факт: 90 процентов членов Ассоциации не знают своего родного языка, и все, несмотря на трудности, желают его изучать. Увы, пока нет квалифицированных преподавателей, учебников, методических пособий, технических средств обучения. Пока изучение корейского языка держится на энтузиазме президента Ассоциации — заместителя главного инженера ТЗРО Оо Ямы Ен Бока и поддержке коллектива Общественно-политического и гуманитарного центра, закрепившего за нами по средам с 17.30 для занятий и встреч отдельную аудиторию. Во время одного из таких занятий у нас в гостях побывали научные сотрудники Казахской академии наук, прочитавшие лекции по истории советских корейцев.

Мы объявляем конкурс на исследование социально-культурного развития корейцев Томской области. Это должна быть законченная работа в виде научно-аналитического обзора объемом 15—20 страниц машинописного текста, на основе социологических исследований. Приглашаем к этой работе студентов ТГУ, историков, филологов. Победителей ждут три премии — две, полторы и тысяча рублей.

Ассоциация не живет изолированно. Она работает в контакте со многими общественными организациями.

Пользуясь случаем, мы хотели бы обратиться к томичам-корейцам с просьбой о поддержке межреспубликанской газеты советских корейцев «Корё ильбо» (справки по телефонам 21-19-73 и 77-22-88).

Э. ЦХАЙ,
вице-президент Ассоциации корейцев г. Томска.

ВАКАНТНЫЕ МЕСТА

В ПАТП-1: водителей всех категорий, кондукторов. Здесь же проводится набор на 5-месячные курсы по подготовке водителей категории «Д». За период обучения выплачивается стипендия 100 руб. в месяц.

Справки по тел. **22-21-19.**

Обращаться: г. Томск, пер. Нахановича, 5. Центр по трудоустройству населения.

* * *

В НПО «ВИРИОН»: экономиста, начальника штаба ГО, инженеров-технологов (с высшим медицинским или биологическим образованием), микробиологов, начальника ОМТС, мастеров участков пароснабжения, электроснабжения, автотранспортного, газоэлектросварщиков, водителей 1-го и 2-го классов, слесарей-ремонтников, плотников, электромонтеров, помощников воспитателей, зоолаборантов.

В объединении действует премиальная система, выплачивается вознаграждение по итогам года. Доставка на работу—служебным транспортом, имеются ясли-сад, подсобное хозяйство. Обращаться: НПО «Вирион», проезд автобусами №№ 8, 9 до ост. «ТомНИИВС». Тел. **75-80-71, доп. 3-12, 3-33.**

* * *

В КООПЕРАТИВЕ «БЕРЕЗКА»: прораба (оклад 400 руб.), плотников-бетонщиков, каменщиков, штукатуров-маляров-плиточников не ниже 3-го разряда. Оплата труда — сдельная. Тел. **78-17-16, 78-17-14.**

* * *

В ПРОИЗВОДСТВЕННО-КООПЕРАТИВНОМ МОНТАЖНОМ УПРАВЛЕНИИ № 20 треста «Сибэнергомонтаж»: электросварщиков ручной сварки, машинистов мостовых, козловых кранов. Обучение лиц, не имеющих специальности, производится в процессе работы.

Оплата труда—сдельно-премиальная, дополнительно выплачивается монтажная надбавка 50—75 процентов. Ведется строительство собственного жилья. Дети обеспечиваются местами в детских учреждениях. Для работающих предоставляются бесплатные путевки на лечение, оплачивается 50 процентов стоимости туристических путевок. Доставка на работу и с работы — служебным транспортом. Справки по тел. **96-44-49.** Проезд — служебным автобусом в 13 часов от пл. Дзержинского до ост. «ТЭЦ-3».

Электронная библиотека (репозиторий) Томского государственного университета
http://vital.lib.tsu.ru

ТЕАТР

Ему и грустно, и смешно

Ему — это зрителю, пришедшему в томскую драму на премьеру спектакля «Случайная смерть анархиста». Само собой, зритель этот многолик и состоит из множества самых разных людей. Кто-то лишь от души веселился. Кому-то было скорее грустно. А кто-то испытывал сразу всю гамму ощущений. Впрочем, если бы грусть навевалась только событиями пьесы, то все было бы так, как и должно быть в театре. Но давайте обо всем по порядку.

Дарио Фо, по пьесе которого поставлен спектакль, назван в программке одним из крупнейших театральных деятелей современной Италии. Не имею возможности оценить его как режиссера, сценографа, исследователя театра, но к Дарио Фо-драматургу больше бы подошло определение — один из самых известных. Его произведение, о котором идет речь, явно относится к разряду «хорошо сделанных пьес». Крепкий сюжет, занимательная интрига, прекрасный материал для актерских работ, чуть-чуть (так, для пущей пикантности) социальной остроты и (в тех же целях) ссылка на документальность факта, послужившего отправной точкой для написания. Словом, все необходимое для того, чтобы развлечь публику и притом чтобы развлечение это не было (или хотя бы не выглядело) совсем уж пустым.

Стоило ли включать такую пьесу в репертуар театра? Да, стоило. Во-первых, невозможно строить репертуар на одних шедеврах, должно быть и что-то хорошего, среднего уровня. Во-вторых, людям (и зрителям, и актерам) необходимо время от времени просто отдохнуть. В-третьих, пьеса предполагает чисто фарсовое решение, а фарс—это именно тот жанр, который сочетает значительную техническую сложность с эмоциональной легкостью и интересностью. К тому же драматург отталкивался в своем творчестве от итальянской народной комедии масок, современно преломляя ее традиции. А это делает жанр спектакля еще более редким, а значит, и более интересным, опять-таки и для актеров, и для зрителей.

И, наконец, самое главное «за» — это постановщик спектакля Дмитрий Масленников. Великолепное чувство стиля, юмор, фантазия этого режиссера, его балетмейстерские навыки здесь как нельзя более кстати. Точный рисунок спектакля, переходы от драматического действия к танцу, каскад лацци (простодушных шуток и трюков, главное назначение которых — попросту повеселить зрителей) — все это в духе комедии масок, все органично и взаимоувязано, все вытекает из сюжета и жанра спектакля. При том оставлено достаточно свободы актерам для проявления собственной фантазии, для импровизации. Вот здесь-то и появляется то самое «но», которое и навевает на некоторых зрителей грусть, кое у кого переходящую в скуку. Очень не хотелось бы, чтобы сказанное ниже расценивалось как камень в огород наших актеров. Слишком много у них уважительных причин: и постоянные смены режиссеров, и политизация театра последних лет, и непривычность жанра, и...

Искусство итальянской комедии масок строилось на умении актеров импровизировать, но умение это основывалось на целом арсенале актерской техники, на десятках (а то и сотнях) отработанных трюков, приемов, на постоянном тренаже. Все это и создавало характерное для день арте ощущение свободы, естественности, сиюминутности творчества. Видимо, к этому же стремились и наши режиссер и актеры. Но как раз легкости и свободы исполнителям и недостает. Даже тем из них, кто в целом смотрится неплохо: В. Варенцову, Д. Киржеманову, А. Винниченко. Жанр спектакля таков, что требует предельной театральной естественности. Стоит лишь чуть неестественно выполнить какой-нибудь трюк, как он тут же из смешного озорства превращается во что-то скучное и даже пошлое.

Попробуем разобраться в этом на примере наиболее удачной роли. Герой Владимира Варенцова — авантюрист, прикрывающийся справкой сумасшедшего, попав в очередной раз в руки (или в лапы?) полиции и благополучно из них ускользнув, решает проучить полицейских, дать побыть им в шкуре подозреваемых. Для этого он проникает в полицейское управление под видом судьи — ревизора из столицы (знакомый мотив, не правда ли?). Следует целый сериал переодеваний, узнаваний и неузнаваний, и прочих недоразумений. Актеру Варенцову и его герою приходится постоянно быть в игре, то и дело менять свои «маски», и это дает ему преимущество перед партнерами, которые то и дело вместе со своими персонажами оказываются в роли зрителей или статистов. Здесь как раз и сказывается недостаток техники и непривычность предложенной режиссером формы актерского существования. Артисты время от времени как бы выключаются из игры, из действия, и им приходится прилагать заметные усилия, чтобы вновь в нее включиться. Теряется ритм, создается ощущение некоторой натянутости.

Впрочем, здесь необходимо вспомнить хорошо известную истину: работа над спектаклем премьерой не заканчивается. Актеры, в общем-то, работают с удовольствием и, значит, должны прибавить, должны набрать нужную форму, обрести свободу, уверенность, легкость. А основа для этого уже есть. И пьеса действительно «неплохо сделана», и режиссер поработал хорошо, и сценограф Игорь Капитанов придумал интересную декорацию, являющую собой нечто среднее между нашим расхожим мнением об «ихних» офисах и огромным кегельбаном.

Словом, мне очень не хотелось бы своей попыткой объективной оценки конкретного показа спектакля отпугнуть от него зрителя, имеющего не так уж много возможностей для культурного развлечения.

В. КУЗЬМИН.

В хоре только мальчики

Певческая хоровая капелла мальчиков им. Ф. И. Шаляпина была гостем томичей. В Томске капелла не впервые, юные артисты выступали в нашем городе четыре года назад и оставили о себе хорошую память. Действительно, это очень интересный коллектив. Капелла исполняет только духовную музыку, в том числе и написанную знаменитыми композиторами. Руководит ею В. П. Ульянов, работавший некогда регентом. Ныне капелла считается настоящей хоровой школой.

В Томске гости выступили с концертами в Малом зале, театре драмы, встретились со своими сверстниками, студентами музыкального училища.

А еще они пели в Петропавловском соборе, где и сделан этот снимок.

Фото **Е. ЛИСИЦЫНА.**

Дневник искусств

В КЛУБЕ ЛЮБИТЕЛЕЙ КАМЕРНОЙ МУЗЫКИ

В уютном фойе Дома ученых состоялось открытие семнадцатого сезона клуба любителей камерной музыки. Клуб, основанный в 1974 году, за это время прочно завоевал авторитет и популярность у любителей музыки Томска. В настоящее время в клубе объединены 134 человека. Потребность в слушании камерных произведений велика, а программы концертов в клубе всегда составлены с хорошим вкусом, они разнообразны, серьезны и исполняются на высоком профессиональном уровне. Собирается клуб каждый последний понедельник месяца, с октября до мая.

Ведущая, художественный руководитель клуба, виолончелистка Томского симфонического оркестра Ирина Николаевна Барковская познакомила слушателей с творческим планом работы на новый сезон. Уходящий год — год П. И. Чайковского и Б. Л. Пастернака. В ноябре — вечер, посвященный 150-летию со дня рождения великого композитора. Декабрь — «Пастернак и музыка». Январь — звучит фортепианное трио (история развития жанра). Февраль — вечер, подготовленный слушателями клуба. Март — монографический вечер «Жизнь и творчество норвежского композитора Эдварда Грига». Апрель — творческая встреча с ансамблем старинной музыки «Камерата».

Открыл первый концерт концертмейстер Томского симфонического оркестра, заслуженный артист РСФСР Сергей Зеленкин. В его исполнении прозвучали «Ларго» А. Зераччини и «Кантабиле» Н. Паганини. Солистка филармонии С. Артемьева спела два романса С. В. Рахманинова «В молчанье ночи тайной» и «Я жду тебя». Слушатели с восторгом приняли знаменитую «Аве Мария» Дж. Каччини.

Очаровательные пьесы Клода Дебюсси «Прекрасный вечер» и «Арабеска» исполнил заслуженный артист РСФСР Виталий Максимов (свое выступление он посвятил памяти недавно ушедшей из жизни старейшей артистке народного театра Дома ученых О. П. Боярской).

Артистка симфонического оркестра Ирина Ваконина с большим вдохновением исполнила фантазию для скрипки бельгийского композитора и скрипача Анри Вьетана. Лауреат всесоюзного конкурса альтист Андрей Пудаков с блеском исполнил «Триптих» ленинградского композитора В. Цитовича. Солист филармонии Валерий Федорец и на этот раз покорил своих поклонников. Он исполнил «Блоху» Людвига ван Бетховена, «Эпиталаму» из оперы «Нерон» А. Рубенштейна и неаполитанскую песню «Скажите, девушки!».

Весь вечер прекрасно аккомпанировала артистам дипломант всесоюзного конкурса Светлана Чулакова. Она и завершила концерт, исполнив мятежный этюд до минор Ф. Шопена.

Концерт прошел с большим подъемом и оставил яркое впечатление у слушателей.

С. ШИФРИС,
президент клуба любителей камерной музыки при Доме ученых.

Спорт

РАЗЫГРАН КУБОК

Двенадцать мужских и девять женских команд боролись за кубок области в два этапа. На первом игры проводились по олимпийской системе. На втором — оставшиеся команды играли круговой турнир.

Не все получалось, как было задумано. Подвели организация и новая форма соревнования. Не смогли выехать в Стрежевой команды «Янтарь» (женщины) и «Академик» (мужчины)—им были засчитаны поражения... Но и стрежевчане не явились на финал, который проходил в праздничные дни в спортивном зале «Юпитер».

Без видимых усилий обыграв своих сверстников, не оставив им никаких надежд, стали обладателями кубков области женская команда ТМИ — участница Кубка СССР по волейболу среди команд Сибири и Дальнего Востока, у мужчин — «Янтарь», за которую выступали ветераны томского волейбола Валентин Сливкин, Александр Пономарев, Игорь Санников.

И. ПАВЧЕНКО,
главный судья соревнований.

БЮРО ПОГОДЫ СООБЩАЕТ

Сегодня — облачность с прояснениями, временами слабый снег, метель, ветер юго-западный, 9—14 метров в секунду, температура 6—11, по северу 11—16 градусов мороза, в Томске 6—8 градусов мороза.

16—17 ноября — облачность с прояснениями, временами слабый снег, слабая метель, ветер юго-западный, 9—14 метров в секунду, температура ночью и днем 10—15, по северу до 25 градусов мороза.

ИЗВЕЩЕНИЯ

16 ноября, в 18 часов в Общественно - политическом и гуманитарном центре состоится очередное заседание клуба политической книги.

Темы обсуждения—статья Владимира Самченко «Коммунистическая идея в контексте мировой цивилизации» (опубликованная в одиннадцатом номере журнала «Коммунист» текущего года), и статья Юрия Кащука «Этапирование в коммунизм и обратно» в «Книжном обозрении» № 41 за 12 октября 1990 года.

15 ноября здесь же в 15.00 — лекторий ветеранов.

О поиске новых форм и источников финансирования народного образования отчитается перед избирателями депутатская комиссия горсовета.

Встреча состоится 15 ноября в 19 часов в Общественно-политическом и гуманитарном центре (ул. К. Маркса, 14).

22 ноября в 19 часов там же состоится отчет перед избирателями депутатской комиссии горсовета по торговле.

КОМИССИЯ ПО ГЛАСНОСТИ ТОМСКОГО ГОРСОВЕТА.

Телевидение

ЧЕТВЕРГ, 15 ноября

ПЕРВАЯ ПРОГРАММА

МОСКВА

6.30 — «120 минут». 8.35 — Мультфильмы. 9.05 — «Жизнь Клима Самгина». 5-я серия. 10.10 — Творческий вечер композитора Е. Доги. 11.25 — «Детский час» (с уроком английского языка). 12.25 — «Коллаж». 12.30 — «Время». С 13.10 до 16.45 — перерыв. 16.45 — «Педагогика для всех». 17.15. — «Объектив». 17.45 — Народные мелодии. 18.00 — Политические диалоги. 18.30 — «Время». 19.00 — «До шестнадцати и старше». 19.45 — «Нить Ариадны». Документальный телефильм. 19.55— «Жизнь Клима Самгина». 5-я серия. 21.00 — «Время». 21.30 — На чемпионате мира по шахматам. 21.45 — Всесоюзный фестиваль в г. Тольятти, посвященный П. И. Чайковскому. 23.00 — ТСН. 23.15 — Эстрадный концерт. 23.35. — «События и мнения». Теледиалог советских и английских общественных деятелей.

ВТОРАЯ ПРОГРАММА

МОСКВА

8.00 — Утренняя гимнастика. 8.15 — Научно-популярные фильмы. 8.40, 9.45 — Природоведение. 5-й класс. 9.00 — «Педагогика для всех». Кинокласс. 10.05— Испанский язык. 1-й год. 10.35, 11.35 — Физика. 8-й класс. 11.05 — Испанский язык. 2-й год. 12.05 — «Виктория». Художественный телефильм. 13.30 — Ритмическая гимнастика. С 14.00 до 17.00 — перерыв. 17.00 — Д. Шостакович. Квартет № 9. 17.30 — Ритмическая гимнастика. 18.00 — «Запрещенные песенки». Документальный фильм.

ТОМСК

18.30 — «Танцует Людмила Семеняка». Фильм - концерт. 19.30 — «Пресс-экран». 19.50 — Реклама.

МОСКВА

20.00 — «Спокойной ночи, малыши!».

ТОМСК

20.15 — «Я вижу!». Новосибирский МНТХ «Микрохирургия глаза». 20.40 — «Проблемы застройки Томска». Острые углы силикатного кирпича.

МОСКВА

21.30 — На сессии Верховного Совета СССР. 22.00 — Дневник сессии Верховного Совета РСФСР. 23.00 — «Я выбираю любовь». Документальный фильм. 23.25 — Хоккей. Чемпионат СССР «Химик» — ЦСКА.

ТРЕТЬЯ ПРОГРАММА

МОСКВА

18.30 — «Время». 19.00 — «Коллаж». 19.05 — «Имя его — Джавахарлал Неру». Документальный фильм. 19.25 — Хореографические миниатюры Л. Якобсона. 20.00 — «Спокойной ночи, малыши!». 20.15 — «Все любят цирк». 20.40 — Телестудии городов РСФСР. «Оренбургские вечерки».

Редактор **В. А. ИВАНОВ.**

ОБЪЯВЛЕНИЯ

РЕКЛАМА АНОНС

Театр

ДРАМЫ

15 ноября. Премьера «Светит, да не греет» — 19.

ЮНОГО ЗРИТЕЛЯ

15 ноября. «Играем в фанты» — 19.

Кино

В КИНОТЕАТРАХ:

«РОДИНА»

15 ноября. «Канзас» (две серии) — 8-30, 11, 13-30, 16, 18-30, 21.

имени М. ГОРЬКОГО

15 ноября. «Любовь с привилегиями» — 8-30, 11, 13-30, 16, 18-30, 21. Трудно быть богом» (две серии) — 8-30, 11, 13-30, 16, 18-30, 21. «Будешь драться» — 8-30, 9-45, 11.

«ОКТЯБРЬ»

15 ноября. «Чужие» (две серии) — 8-40, 11, 13-30, 16, 18-30, 21.

«Чужие» (две серии)— 17.10, 20. «Вожди Атлантиды» — 8-50, 10-50, 12-50, 14-50.

«ПИОНЕР»

15 ноября. «Пугало из чердачного окна» — 9, 10-50. «Не хнычь, белочка!» — 12-40, 14-10, 15-40. «Данди по прозвищу Крокодил» — 17-20, 19-20, 21-10.

имени И. ЧЕРНЫХ

15 ноября. «Зита и Гита» (две серии) — 9, 11-30, 14, 16-30, 19, 21-30.

«СИБИРЯК»

15 ноября. «Бесконечная история» — 9-20. «Тело» — 11, 13, 15, 17, 19, 21.

«АВАНГАРД»

15 ноября. «Голубая бездна» — 18, 21.

ДОМ КУЛЬТУРЫ ЖЕЛЕЗНОДОРОЖНИКОВ

15 ноября. «Мария Магдалина» — 17, 19, 21.

Концерты симфонического оркестра для детей

18 ноября
МАЛЫЙ КОНЦЕРТНЫЙ ЗАЛ
(пр. Ленина, 75)
«Музыкальные портреты»
Николай Андреевич Римский-Корсаков
Исполнители:
ТОМСКИЙ СИМФОНИЧЕСКИЙ ОРКЕСТР
Дирижер — лауреат всероссийского и международного конкурсов
Юлег СОЛДАТОВ
Музыковед — Марина Сайфуллина
Действителен абонемент № 2.
Начало концертов — в 11 и 13 час.

19—28 ноября

БОЛЬШОЙ КОНЦЕРТНЫЙ ЗАЛ ФИЛАРМОНИИ

Впервые на нашем экране
КАМПУС КРУСЕЙД РОР КРАИСТ
представляет
ПОЛНОМЕТРАЖНЫЙ двухсерийный ХУДОЖЕСТВЕННЫЙ ФИЛЬМ
«ИИСУС»
(его история по Евангелию от Луки)
В главной роли — **Брайн ДИКОН.**
Фильм «Иисус» был переведен больше чем на 175 языков и его видели более 425 миллионов людей в мире.
Стоимость билета по договорной цене—4 руб. По условиям договора зритель получает к билету книгу «Описание жизни и деяний Иисуса Христа историком Лукой в книгах Нового Завета».
Начало: 19, 20 ноября—в 9, 12, 15, 18, 21 час., 21, 22, 24, 26, 27, 28 ноября—в 12 и 15 час., 25 ноября — в 10 и 13 часов.

ПТУ № 33 ПРОВОДИТ ПРИЕМ

учащихся на вечернее отделение по подготовке ЭЛЕКТРОГАЗОСВАРЩИКОВ без отрыва от производства. Срок обучения—5 месяцев. Занятия—4 раза в неделю. Плата за обучение — 150 руб. Начало занятий—1 декабря. Учащихся (желательно тех, кто отслужил в рядах Советской Армии) в группу на базе 10, 11 классов по специальности «Электромонтажник по силовым сетям и силовому оборудованию». Срок обучения—8 месяцев. Занятия—с 1 декабря. Стипендия—30 руб. в месяц. Зарплата за время производственной практики — 50 процентов.

ПТУ № 33 ПРОВОДИТ ДОПОЛНИТЕЛЬНЫЙ ПРИЕМ: в группу на базе 9 классов со сроком обучения 3 года по специальности машиниста СДМ;
— в группу на базе 11 классов по специальности электрогазосварщика, срок обучения — 8 месяцев.

Здесь же требуются на работу: механик, водитель, воспитатель и вахтер в общежитие, мастера производственного обучения по специальностям электрогазосварщика и машиниста строительно-дорожных машин.
Тел. 77-29-21.

В парашютную секцию

объявляет набор юношей и девушек, учащихся школ, ПТУ, других учебных заведений города в возрасте от 15 до 23 лет Октябрьский район г. Томска. Начало занятий — 18 ноября в помещении областного авиаспортклуба ДОСААФ.

Все прыжки с парашютом на норматив III спортивного разряда будут выполнены в течение декабря 1990 г. Тренер — летчик-парашютист, мастер спорта СССР А. В. Молодцов.

Запись будет проводиться 16 ноября в 16 часов заместителем управляющего трестом «Спецдорремстрой» Г. Д. Терентьевым по адресу: г. Томск, пер. Школьный, 6, спорткомплекс СДРСТ. Остановка транспорта «Инженерно-строительный институт». Тел. 23-01-40, 75-27-68.

ГОРОДСКОЙ ПОЛИГОН

твердых бытовых отходов передан Спецавтохозяйством в аренду кооперативу «РАССАР», который просит предприятия и организации города заключить договор на пользование полигоном на 1991 год.

Наш адрес: 634050, Томск, ГСП-16, ул. Карташова, 47.

«НАШ САД»

— так называется лекторий, который начнет свою работу с 27 ноября в помещении правления общества «Знание» (г. Томск, пр. Фрунзе, 3). Ученые и практики-овощеводы поделятся опытом выращивания овощей (помидоров, огурцов, моркови, свеклы, картофеля), расскажут о местных почвах и о том, как их улучшить, о способах приготовления компоста и возможности выращивания лекарственных трав, о подготовке семян к посеву и многом другом.

Итак, каждый вторник и четверг ждем вас в 18 часов. Абонементы можно приобрести по адресу: г. Томск, пр. Фрунзе, 3 (с 9 до 18 часов). Справки по тел. 23-43-85, 23-48-78.

ЧАСТНОЕ ЧАСТНОЕ ЧАСТНОЕ ЧАСТНОЕ

Девушка снимет отдельное жилье. Возможна оплата вперед. Тел. 49-28-19 с 10 до 15.

Новость для автолюбителей

Открылась ПЛАТНАЯ АВТОСТОЯНКА по проспекту Мира (напротив поликлиники за гаражами), остановка «Пр. Мира».

За небольшую плату вам гарантируются сохранность вашего автомобиля, внеочередное обслуживание: мелкий ремонт, мойка, продажа автозапчастей и т. д. при автостоянке. СПЕШИТЕ ВОСПОЛЬЗОВАТЬСЯ НАШИМИ УСЛУГАМИ!

Справки по тел. 34-44-77.

КОГО ИНТЕРЕСУЕТ БАЛТИЙСКИЙ РЫНОК!

Для тех акционерное общество «ЭЛИСТА» предоставляет ПАКЕТ УСЛУГ по организации КОММЕРЧЕСКИХ ВЫСТАВОК в г. Таллине (реклама, подготовка бартерных сделок, прямых договоров поставки и т.д.). Обслуживание — по классу «Интурист».

СПЕШИТЕ ЗАКРЕПИТЬ СВОИ КОММЕРЧЕСКИЕ ИНТЕРЕСЫ НА РАСШИРЯЮЩЕМСЯ БАЛТИЙСКОМ РЫНКЕ!

Время проведения ближайшей выставки — 17—21 декабря. Заявки на участие принимаются по тел. 52-39-22 (Таллин) до 20 ноября. Плата за участие — 3,5 тысячи рублей.

Наши реквизиты: р/счет № 467404 ОПЕРУ Жилсоцбанка г. Таллина, МФО 781017. Пароль «Выставка».
Адрес: 200033, Таллин, Таммсааре, теэ, 135, «Пилле».

ВЫ ЛЮБИТЕ ИЗДЕЛИЯ ИЗ КОЗЬЕГО ПУХА!

Производственный филиал «ТОЗ-19-90» Московского хозрасчетного объединения «Астра» в своем ассортименте имеет ПУХОВЫЕ ПЛАТКИ, КОСЫНКИ, которые помогут вам чувствовать себя удобно в любую погоду.

Изделия высылаются наложенным платежом по заявкам населения. С торгующими организациями заключаются договоры на поставку и продажу. Ориентировочная цена платков—450—600 руб., косынок—180—250 руб.

Ждем ваших заказов по адресу: 403125, Волгоградская область, Урюпинский район, хутор Бесплемяновский, производственный филиал «ТОЗ-19-90».

Администрация, партийная и профсоюзная организации Томского мединститута с глубоким прискорбием извещают о кончине доцента кафедры хирургических болезней № 1

ЛОХАТЮКА
Андрея Семеновича

и выражают искренние соболезнования родным и близким покойного.

Гражданская панихида состоится 15 ноября в 15 часов в актовом зале института.

Коллектив клиник ТМИ глубоко скорбит по поводу смерти старейшего сотрудника, талантливого врача и педагога, бывшего заведующего клиникой им. А. Г. Савиных, участника Великой Отечественной войны

ЛОХАТЮКА
Андрея Семеновича

и выражает соболезнование родным и близким.

Коллектив геолого - географического факультета Томского университета выражает глубокое соболезнование заведующему кафедрой физической географии профессору П. А. Окишеву в связи со смертью матери

ОКИШЕВОЙ
Марины Ивановны.

НАШ АДРЕС И ТЕЛЕФОНЫ
634050, ТОМСК, ГСП, пр. ФРУНЗЕ, 103/1

Приемная редактора — 21-44-35
Заместители редактора — 21-06-32, 21-37-05
Ответственный секретарь — 21-32-34
Секретариат — 21-46-20
Отдел партийной жизни — 21-28-68, 21-28-42
Отдел пропаганды — 21-06-31
Экономический отдел — 21-46-66, 21-36-44, 21-27-35
Агропромышленный отдел — 21-43-75, 21-44-60
Отдел науки и учебных заведений — 21-33-58, 21-48-85
Отдел информации и культуры — 21-45-81, 21-43-32, 21-26-80, 21-48-85
Отдел советского строительства и быта — 21-36-58, 21-06-60, 21-26-80
Отдел писем — 21-38-65, 21-38-87, 21-27-68
Отдел фотоиллюстраций — 21-16-16
Общественная приемная — 21-36-56
Отдел объявлений — 21-06-62
Бухгалтер по гонорару — 21-42-38
Касса — 21-47-91
Областная журналистская организация — 21-28-90

Индекс 54200
Типография издательства «Красное знамя» 634050, Томск, ГСП, пр. Фрунзе, 103/1
Газета печатается офсетным способом
Выходит 300 раз в году.
Заказ № 260
Тираж 199008
1 2 3 4