Электронная библиотека (репозиторий) Томского государственного университета
http://vital.lib.tsu.ru

Пролетарии всех стран, соединяйтесь!

КРАСНОЕ ЗНАМЯ

ГАЗЕТА ОСНОВАНА 1 ИЮНЯ 1917 ГОДА

ОРГАН ТОМСКОГО ОБЛАСТНОГО КОМИТЕТА КПСС

ПЯТНИЦА, 16 НОЯБРЯ 1990 ГОДА • № 261 (21081) • Цена 3 коп.

РЕПОРТЕР НАШЕЛ УВИДЕЛ СООБЩИЛ

Колонка дежурного обозревателя

Не договорившись — не приступишь к работе

Все больше появляется в Томске новых общественно-политических организаций и партий. Сегодня их уже около двадцати: томские организации Социал-демократической партии России (СДПР), Демократической партии России (ДПР), Конфедерация анархо-синдикалистов, Женская, Сибирская партии, «Демократическая платформа». Продолжают действовать «Экологическая инициатива», «Мемориал», Томский клуб избирателей, Клуб народного депутата СССР С. С. Сулакшина... Словом, единомыслию — конец?

Не тут-то было.

Кто не с нами, тот против нас!

— Алло, это редакция партийной газеты?

— Да, слушаю вас!

— А вам не стыдно там работать?..

* * *

— Редакция? Оказывается, в Томске анархистов разрешили — дожили! Надо же какие-то меры принимать!

* * *

— Оказывается, Попов — бывший коммунист, секретарь райкома, перешел в другую партию, кроет теперь коммунистов почем зря, а ему еще, говорят, студентов учить доверяют! Совесть-то есть у него?

И даже такой разговор довелось услышать:

— Представляешь, я мету, а она — культурная такая на вид — подошла и потихоньку спрашивает: и не стыдно, мол, вам, гражданин, возле обкома партии подметать?

— А ты бы ей сказал, что стыдно, если еще и в самом центре города у нас грязь будет!

Не сомневаюсь в том, что в ближайшее время партий в Томске станет еще больше: демократические традиции сильны в нашем городе, и творческий потенциал богат. Рано или поздно избавимся и от единомыслия, зашоренности, шаблонного мышления. Надо искать общий язык. Не понимая друг друга, ни о чем нельзя договориться. Не договорившись, не приступишь к работе.

Сегодня мы говорим: чтобы преодолеть глубочайший кризис, в котором оказались, нужны гражданский мир, консолидация сил. В старину о том же самом сказали бы так: в одиночку не одолеешь и кочку, артельно — и через гору впору.

Л. БОЗРИКОВА.

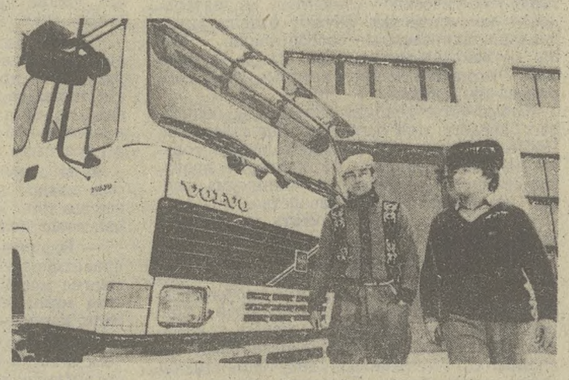

«Королевские вольво»

ТАК НАЗЫВАЮТСЯ ШВЕДСКИЕ АВТОМОБИЛИ-ТЯГАЧИ, ОБОРУДОВАННЫЕ ФУРГОНАМИ-ХОЛОДИЛЬНИКАМИ ГРУЗОПОДЪЕМНОСТЬЮ ПО 42 ТОННЫ. Томские водители Вячеслав Ерошинский, Николай Куприянов, Андрей Артемьев и Николай Макаров совершают на них многодневные рейсы, доставляя потребителям продукцию химкомбината и возвращаясь обратно с продуктами для рабочего коллектива. В Москву, Ленинград, Выборг, Ташкент, Минеральные Воды, Гагры и другие города сходили эти две машины.

— Для водителей предусмотрены все удобства — от кондиционера до спального места, — говорит В. Ерошинский. — Машины оборудованы лучшими автомобильными фирмами Швеции, ФРГ, Японии, холодильная установка изготовлена в Финляндии. Пока на дорогах страны мы таких машин не встречали. ТНХК приобрел их первым.

НА СНИМКЕ: В. Ерошинский и Н. Куприянов.

Товары для дома

...И лампочки тоже

«ХОРОШО БЫ И ЛАМПОЧКИ»... ТАК НАЗЫВАЛАСЬ ИНФОРМАЦИЯ О ВЫПУСКЕ НОВЫХ СВЕТИЛЬНИКОВ В ПРОИЗВОДСТВЕННОМ ОБЪЕДИНЕНИИ «КОНТУР», ОПУБЛИКОВАННАЯ В ОДНОМ ИЗ НЕДАВНИХ НОМЕРОВ НАШЕЙ ГАЗЕТЫ.

Пожелание журналистов не осталось без внимания. На Томском электроламповом заводе начались обкатка модернизированной линии и испытание опытных образцов бытовых ламп 60, 75 и 100 ватт.

Эту линию из действующего оборудования приспособила для выпуска новинок ремонтная группа под руководством механика цеха № 22 Михаила Федоровича Лазутина.

В 1991 году заводчане намерены удовлетворить потребности всех жителей нашей области в новых лампах, доведя их выпуск до трех-четырех миллионов штук.

Большая часть новинок будет отправлена на зарубежный рынок. На заводе уже имеется целый пакет заказов от западноевропейских и азиатских стран.

На расширение производства дефицитной продукции намечено перевести еще несколько линий после их модернизации.

Мы это видели

Увлечение молодости?

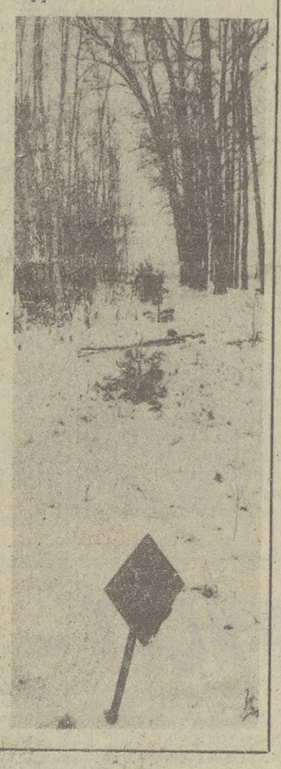

Это был скорее всего романтический порыв: молодой человек, выступая на комсомольском собрании, волновался от переполняющих его чувств, глаза его были устремлены вдаль. Он видел, как упираются в небо высокие сибирские кедры и как аллея из них превратится в достопримечательность старого Лагерного сада.

Мечта была даже воплощена: комсомольцы приехали в старый сад, посадили саженцы кедра и увековечили свой поступок вот таким способом (на снимке).

С тех пор о судьбе аллеи энтузиасты напрочь забыли. Кедры захирели, а табличку из толстого оргстекла кому-то все-таки удалось разбить. Теперь торчит из земли ржавая труба, а на осколках оргстекла остались обрывки слов: «Эта аллея из кедров посажена комсо... честь 40-летия...».

Говорят, что аллею закладывали комсомольцы электролампового завода. Может, вспомнят здесь ветераны о своей молодости?..

Картинки из томской жизни

ШЕСТНАДЦАТЬ ЛЕТ С ПРАВОМ ПЕРЕПИСКИ

ДРУЖБА КАФЕДРЫ РУССКОГО ЯЗЫКА ТГУ И ИНДИЙСКОЙ ПРЕПОДАВАТЕЛЬНИЦЫ ПАДМЫ ПАТТИХАЛЬ МОГЛА БЫ И ДАЛЬШЕ ПРОДОЛЖАТЬСЯ ТОЛЬКО В ПИСЬМАХ, ЕСЛИ БЫ НЕ МИХАИЛ ГОРБАЧЕВ.

Шестнадцать лет назад сотрудница кафедры русского языка Оксана Ивановна Гордеева работала в Индии, в Пунском университете. Там и познакомилась с очень приветливой Падмой. В общении проблем не было — Падма преподает в Пуне русский язык и очень интересуется жизнью советских людей. Потому-то все 16 лет не терялась связь между Союзом и Индией, а конкретно — между очень северным Томском и очень южной Пуной.

И, поехав на стажировку в Москву, Падма прежде всего постаралась связаться со своей старой знакомой. Конечно, захотела приехать к Оксане Ивановне. Но, сами понимаете, город наш был закрыт для подобных встреч. И тогда индийская женщина написала письмо Президенту Советского Союза: «Я хочу посмотреть на вашу страну в эпоху перестройки». Через 10 дней были получены соответствующие бумаги, и то, что раньше казалось невозможным, то, чего добивались почти месяц, стало реальностью. Помогли и местные власти.

Попала Падма в Томск в не очень для нее удачное время. Для нас это смешно, но она даже не умела ходить по снегу, приходилось ее поддерживать. Наверное, нам так же трудно было бы идти по тонкому гладкому стеклу, когда не знаешь, что ожидать от такой дороги. И снег-то она видела впервые. Раз во время прогулки замерла на мгновение. Снежинки падали плоскими блескучими пластинками, успевая отражать свет от фонарей в сотни лучей. «Боже мой, — воскликнула Падма, — мы же по бриллиантам идем».

От томичей такой сентиментальности вряд ли стоит ожидать, снег, мороз, гололед им уже порядком поднадоели. В том-то и дело, что все мы разные, и в этом разнообразии, может, и есть одна из удивительных вещей на Земле.

Не думала Падма встретить в Сибири девушек, занимающихся индийским классическим танцем. Ансамбль «Натьям» в студенческом клубе ТИСИ пригласил Падму в гости и, конечно, продемонстрировал свое искусство. «А костюмы вы где заказывали?» — спрашивала гостья, и никак не могла поверить, что студентки ансамбля распотрошили бабушкины сундуки, свои запасы и сами делали одежду и украшения для танцев. Падма взяла адреса девушек и обещала, что ее студенты обязательно напишут им.

Несколько дней жизни в зимней сказке для Падмы пролетели быстро. Наверное, еще никогда она не чувствовала себя такой хрупкой: боясь застудить гостью, друзья сооружали из кофт, шарфов, шалей «капусту». Проводить ее к самолету попросили случайного попутчика. Падма так и не научилась легко ходить по снегу.

Н. ШЕРЕМЕТ.

Требуется помощь

Насос и музыка

В ЗДАНИИ ПО УЛ. Р. ЛЮКСЕМБУРГ, 35, С УТРА ДО ВЕЧЕРА ЗВУЧИТ МУЗЫКА, здесь временно размещается музыкальная школа № 4. Ночью же ее заменяло ровное гудение насоса, откачивающего воду из подвала. Днем опять начиналась музыка. И дело шло: 600 детей познавали прекрасное.

Однажды насос не выдержал музыкального марафона и... сгорел. Заместитель председателя Ленинского райисполкома В. В. Зубарев пообещал детям, что обеспечит новым. Но сделать это оказалось непросто. И тогда пришли специалисты из управления водопроводно-канализационного хозяйства. Полезли в подвал, однако ответить, откуда попадает вода, не смогли.

Теперь с первыми аккордами из затопленного подвала взлетают комары и набрасываются на будущих светил музыкального искусства. До прекрасного ли детям?

«Сфотографируйте, пока он на месте»

— ТОВАРИЩИ РЕПОРТЕРЫ, СФОТОГРАФИРУЙТЕ, ПОЖАЛУЙСТА, ПАМЯТНИК ВРАЧАМ, ПОГИБШИМ ВО ВРЕМЯ ВОЙНЫ. Двадцать лет назад он был установлен в березовой роще психобольницы, здесь выбиты фамилии медиков, погибших на фронте. Сейчас в этом районе вырубаются деревья, идет захватническое наступление на природу. Здесь строит жилые дома «Химстрой». О творящихся безобразиях мы сообщали во все инстанции, писала об этом и ваша газета. Но общественное мнение для городских властей — ноль. Вот узнали, что и памятник будет перенесен на новое место. А когда переносят, то обычно до нового места не доносят. Боимся, что памятник исчезнет. Сфотографируйте, пожалуйста!

Запомните номера:

21-33-58;
21-36-44;
21-48-85.

Журналисты редакции или наши корреспонденты ответят вам в эфире на любой вопрос.

В подготовке выпуска приняли участие А. Васильев, Е. Лисицын, Г. Казанцева, П. Колотовкин, Э. Стойлов, Н. Шеремет.

На пути к рынку

Грядет рынок. Готовы ли промышленные предприятия к новой форме хозяйствования, чтобы выжить в жестких условиях рыночных отношений? Как переживают они сегодняшнее «смутное» время, когда старые экономические структуры разрушены, а новые не созданы? На что они ориентируются в своей работе?

Об этом беседа нашего корреспондента Г. КАЗАНЦЕВОЙ с заместителем генерального директора по экономическим вопросам производственного объединения «Контур» В. В. АВДОШКИНЫМ.

Выгода сильнее приказа

— Владимир Васильевич, как показывают социологические исследования — результаты их опубликованы в еженедельнике «Экономика и жизнь», — идеи перехода к рынку имеют уже больше сторонников, чем противников, хотя многие и не знают реального рыночного механизма. Их симпатии к рынку связаны с тем, что он составляет альтернативу административно-директивной системе, поставившей страну на грань экономического хаоса. А каково ваше отношение к рынку?

— Я также сторонник рынка, поскольку административно-командная система исчерпала себя полностью. Рынок — объективная необходимость. Пока человечество ничего более эффективного и жизнестойкого не придумало. Что же касается программ перехода к рынку, то у меня вызывают сомнение обе программы. Правительственно-абалкинская — не жизненная концепция. Она надолго уведет нас в подготовительный период. В шаталинской программе все расписано по дням. Переход к рынку нельзя рассматривать упрощенно, как одноразовый акт. Его декретом не введешь. Это сложный и ответственный процесс, во многом не предсказуемый, и если говорить о сроках введения рыночных отношений, я бы сказал: надо «поспешать, не торопясь».

— Владимир Васильевич, сейчас на предприятиях ответственная пора, от которой зависит благополучие коллектива в будущем году — идет договорная кампания. Удалось ли заключить все договоры с вашими поставщиками?

— Вы задели самое больное место. Все предприятия переходят на прямые связи, на прямые договоры. Происходит натуральный обмен. Обращаемся к тем, кто выпускает электронную технику, компоненты для наших УЧПУ — а они, считай, монополисты в этой отрасли, заявляют: дайте вагон леса, дайте средства в фонд стимулирования. И пошло-поехало. По идее прямые договоры — хорошо, но в сегодняшних сложных условиях диктат поставщиков оборачивается отрицательными последствиями. Со многими не можем найти общего языка.

— А как же старые налаженные связи, они тоже рвутся?

— Если это длительные связи, тогда Госарбитраж может поддержать, хотя надежды на суд мало. У поставщика свои мотивы. Он выбирает более выгодного потребителя и найдет тысячу аргументов, чтобы отклонить иск.

— Выходит, одна надежда на президентский Указ?

— Надежды на Указ мало. При желании поставщик может «откупиться», уплатив штраф за непринятый к исполнению заказ. Да и есть ли смысл судиться? Поставщика накажут, а мы-то останемся «при своих интересах».

А потом эта анархия с ценами. Все переходят на договорные, хотя качество изделий зачастую не соответствует им. Искусственно завышая цены, предприятие живет не хуже, чем вчера при больших объемах производства, а даже лучше. И часть своих потребителей оно просто отсекает.

— Остается госзаказ, который, как правило, обеспечивается материалами и комплектующими?

— Машиностроительному комплексу госзаказов, по всей видимости, не будет, даже на нашу основную продукцию — устройства числового программного управления. На все запросы пришли отрицательные ответы из министерства, Советов Министров СССР и РСФСР. Заводы-потребители очень обеспокоены этим. Шлют телеграммы: добейтесь госзаказа на УЧПУ. Их понять можно. Изготавливая сложные обрабатывающие центры, они затрачивают огромные средства. Недопоставка наших устройств может сорвать им выполнение заказа.

— И что же вы намерены предпринять?

— Частично сократить производство УЧПУ, поскольку нам уже поступают отказы от некоторых наших потребителей. Загонять средства на свой страх и риск в полуготовые изделия, в незавершенное производство мы не намерены.

На продукцию с длительным циклом производства будем заключать договоры с заказчиками только в том случае, если они примут наши условия: авансирование и обоснованные цены.

Дорабатываем наши устройства для тех, с кем у нас длительные связи. Эти предприятия дали «добро» на договорные цены, и мы пошли им навстречу — модернизируем УЧПУ, делаем их более совершенными.

Сегодня у нас на очереди новое поколение устройств — «Контур-3», которые приходят на смену массовой продукции 2С42-65. Их функциональные возможности шире, а цена значительно ниже.

— Обрекаете себя на убытки?

— Нет, в 1991 году мы намерены получить ту же прибыль, что и в этом году. У нас намечен рост производства товаров народного потребления — игровых автоматов — на 15 процентов. Недавно в объединении организовано малое предприятие с ориентацией на выпуск товаров повседневного спроса. Здесь будут заняты специалисты, работавшие в госприемке. Как вы знаете, она упразднена.

— Значит, вам нечего бояться рынка? С финансами у вас все благополучно.

— Не совсем. Тут у нас двоякая ситуация. С одной стороны, мы регулярно выполняем план по товарной продукции, объему реализации и прибыли. И у нас очень

(Окончание на 2-й стр.)

В Государственном комитете СССР по ценам

В соответствии с «Основными направлениями по стабилизации народного хозяйства и переходу к рыночной экономике» в целях нормализации потребительского рынка, усиления борьбы со спекуляцией и нетрудовыми доходами, расширения выпуска дефицитных товаров народного потребления Совет Министров СССР принял решение о переходе с 15 ноября 1990 г. на формирование договорных (свободных) розничных цен на предметы роскоши и ряд товаров, не оказывающих существенного влияния на жизненный уровень населения. В частности, на таких принципах будут формироваться цены на ювелирные изделия; изделия из натурального меха для взрослых; ковры и ковровые изделия; фарфоро-фаянсовые изделия высокохудожественного исполнения, изделия из хрусталя, технически сложные радиоэлектронные изделия высокого класса, отдельные виды мебели высокого качества, гарнитуры, наборы высокохудожественного исполнения; ряд товаров импортного производства; запасные части к легковым автомобилям; деликатесные рыбные товары и отдельные виды мясных продуктов. В этот перечень включаются также товары импортного производства, в частности виски, джин, американские сигареты.

Розничные цены будут устанавливаться предприятиями-изготовителями по договоренности с торгующими организациями с учетом конъюнктуры рынка (на основе сложившегося спроса и предложения).

Утверждено положение о механизме формирования договорных (свободных) цен на указанные товары.

Осуществление указанных мер позволит создать дополнительные стимулы для увеличения производства товаров народного потребления и насыщения ими рынка.

О ПРИОСТАНОВЛЕНИИ НА ТЕРРИТОРИИ РСФСР ДЕЙСТВИЯ ПОСТАНОВЛЕНИЯ СОВЕТА МИНИСТРОВ СССР ОТ 12 НОЯБРЯ 1990 г. № 1134 «О ПЕРЕХОДЕ К ПРИМЕНЕНИЮ ДОГОВОРНЫХ РОЗНИЧНЫХ ЦЕН НА ОТДЕЛЬНЫЕ ВИДЫ ТОВАРОВ НАРОДНОГО ПОТРЕБЛЕНИЯ»

В соответствии с Законом РСФСР от 24 октября 1990 г. «О действии актов органов Союза ССР на территории РСФСР» Совет Министров РСФСР постановляет:

Приостановить на территории РСФСР действие постановления Совета Министров СССР от 12 ноября 1990 г. № 1134 «О переходе к применению договорных розничных цен на отдельные виды товаров народного потребления».

До специального решения Совета Министров РСФСР запретить продажу поименнованных в указанном постановлении Совета Министров СССР товаров народного потребления. Торговлю винно-водочными и табачными изделиями осуществлять по действующим ценам.

Председателям Советов Министров республик, входящих в состав РСФСР, крайисполкомов, облисполкомов, Московского и Ленинградского горисполкомов под личную ответственность провести инвентаризацию указанных товаров и обеспечить их сохранность.

И. СИЛАЕВ,
Председатель Совета Министров РСФСР.
В. РАБОТЯЖЕВ,
и. о. управляющего делами Совета Министров РСФСР.

МИР И МЫ

ЗАЯВЛЕНИЕ ТЭТЧЕР

В ЛОНДОНЕ состоялась встреча Тэтчер с Ландсбергисом, в ходе которой обсуждалось положение в Литве в свете происходящих в Советском Союзе изменений. В ответ на предложение Ландсбергиса о заключении договора между Литвой и Великобританией Тэтчер подчеркнула, что британское правительство ни в коем случае не стремится к ухудшению положения в СССР и, в частности, Президента Горбачева, но в то же время будет поддерживать прибалтийские республики в их стремлении к независимости.

В ВОСТОЧНОЙ ЕВРОПЕ

Агентство РЕЙТЕР передает из Софии: В Болгарии опубликована рассчитанная на 100 дней чрезвычайная программа экономических реформ, которая призвана вывести страну из кризиса и заложить основы для дальнейших структурных преобразований. Программа предусматривает ликвидацию государственной монополии на торговлю продукцией сельского хозяйства и потребительскими товарами, либерализацию контроля над ценами и отмену монополии государства на внешнюю торговлю. Программа, которая должна начать действовать 22 ноября, предусматривает также приватизацию некоторых государственных предприятий, среди которых магазины, сфера обслуживания и фермы. В течение этого периода Болгария планирует провести переговоры о заключении новых экономических соглашений с Советским Союзом, который является основным поставщиком нефтепродуктов и других сырьевых ресурсов.

ЗАЯВЛЕНИЕ ОЧИРБАТА

В интервью агентству КИОДО ЦУСИН президент Монголии Очирбат заявил, что к февралю 1992 года советские войска с военной техникой будут полностью выведены с территории Монголии. Он сказал, что вывод иностранных войск с монгольской земли устранит основное препятствие для участия страны в качестве полноправного члена Движения неприсоединения. Другое важное препятствие будет устранено, когда Монголия откажется от формального союза с СССР.

Электронная библиотека (репозиторий) Томского государственного университета
http://vital.lib.tsu.ru

ДЕЙСТВОВАТЬ!

Так прозвучал главный призыв на Октябрьской районной партийной конференции.

ХОЧЕТСЯ сразу отметить спокойный, деловой тон этой конференции. Никаких перепалок, оскорблений друг друга, амбициозных противостояний или демагогии здесь не было. Обстоятельный доклад, с которым выступила первый секретарь райкома партии О. В. Козловская, настроил делегатов на поиск ответов, а не на бесплодное нанизывание вопросов. Что делать райкому, первичной партийной организации, каждому коммунисту в условиях кризиса партии?— в этом направлении шел поиск в течение всего дня.

Главный итог конференции — выработка политической позиции и основных направлений деятельности районной партийной организации.

В докладе, выступлениях и решениях конференции дана оценка XXVIII съезду КПСС. Отмечено, что на съезде в основном правильно определены политическая позиция и роль партии на современном этапе развития нашего общества. Съезд подтвердил приверженность партии социалистическому выбору, курсу перестройки, выдвинул идею гражданского согласия и консолидации всех прогрессивных политических сил. Съезд утвердил отказ партии от властных функций, стал началом реформирования КПСС из государственной партии в партию политическую. Вместе с тем конференция отметила, что XXVIII съезд КПСС не выработал стратегии и тактики действий партии в условиях рыночных отношений, тем самым поставил партийные организации в незащищенное положение.

Из газетных отчетов мы знаем, как болезненно отнеслись многие коммунисты города к решению пленума обкома КПСС ликвидировать горком партии. На Советской районной партийной конференции, например, кое-кто усмотрел в этом «негибкость обкома, неумение считаться с общественным мнением». В прениях по докладу на Октябрьской районной партийной конференции этот вопрос не возникал, хотя именно здесь ранее были сильны тенденции сохранить горком, ликвидировать райкомы. Не стали попусту спорить и по поводу неудовлетворенности съездом Коммунистической партии России. Не нашлось желающих поднимать вопросы вокруг Ленинградского инициативного съезда коммунистов России. Делегаты посчитали, что программ утверждено более чем достаточно, надо скорее приступать к их выполнению, а не вязнуть в бесконечных словопрениях.

На наш взгляд, конференция четко определила свою позицию в отношении ряда вопросов, по которым идут жаркие споры. Например, отношение к рыночной экономике. Делегаты согласились, что альтернативы ей нет, и выступили за такую систему хозяйствования, которая должна создать эффективную экономику, ориентированную прежде всего и преимущественно на человека, способную раскрепостить его инициативу и деловую активность. В. И. Каньшин (объединение «ГПЗ-5»), Г. М. Рогов (ТИСИ), В. И. Флемин (объединение «Сибкабель») и другие делегаты предлагали конкретные меры, смягчающие негативные последствия перехода к рыночным отношениям.

За что же надо в первую очередь взяться? Овладевать новым экономическим мышлением. Используя все формы экономической и политической учебы, изучить «Основные направления по стабилизации народного хозяйства и переходу к рыночной экономике». Для проведения разъяснительной работы в партийных организациях решено создать группу пропагандистов из числа ученых и специалистов. Через депутатов-коммунистов будут внесены предложения в программу социально-экономического развития района. В первоочередном порядке предлагается решать вопросы продовольствия, строительства жилья, экологии, конверсии. Конференция предложила каждой партийной организации выработать свою политическую программу по участию в подготовке к работе в условиях рынка. В единстве с профсоюзами, комсомолом, другими общественными формированиями разработать и реализовать меры социальной защиты членов своего коллектива. За счет партийного бюджета решено создать партийный фонд помощи нуждающимся членам партии, особенно ветеранам КПСС.

Одно из центральных мест на конференции занял вопрос о массовом выходе коммунистов из партии. В докладе дан подробный анализ этому процессу. Если на 1 января 1990 года на учете стояло 6.347 членов КПСС, то на 20 октября — 4.765. Всего за два года выбыло 1.377. Пятая часть подавших заявления основными мотивами назвали нежелание уплачивать членские взносы, и столько же указали на плохое состояние здоровья. 16 процентов не удовлетворены ходом перестройки и не верят в партию, ее лидеров. Половина сдавших партбилеты не указали причин, почти все выбывшие не решились заявить о своем выходе из партии в глаза своим товарищам — их заявления рассматривались заочно. Процесс этот пока не остановлен. В партийных организациях все еще много неплательщиков взносов, есть случаи замораживания партийных взносов, что противоречит требованиям Устава.

Доклад был самокритичным. В нем признана вина секретарей в том, что они не сумели, опираясь на актив, убедить многих своих товарищей не выходить из рядов КПСС. Не создана фракция депутатов-коммунистов в районном Совете. Малоэффективно работали комиссии райкома, не удалось остановить кризис в районной комсомольской организации. В обстановке активизации противостоящих КПСС политических сил секретари райкома не показали примера наступательности в защите партии, коммунистической идеи, социалистического строя.

Как поправить положение? В своих выступлениях делегаты потребовали от райкома нового состава чаще бывать в первичных организациях, координировать их работу с учетом меняющейся обстановки. Но только ли в секретарях дело? Ряд дельных предложений внес делегат В. Д. Руднев (ТИСИ): в каждой организации надо собраться и определиться — с кем ты, коммунист? Затем разработать такую программу, чтобы в ее реализации мог принять участие каждый коммунист. Нам самим нужно реагировать на негативные явления в партии, не дожидаясь, когда это сделает кто-то другой. Чаще встречаться с руководителями для обмена мнениями в полемических беседах.

«Меньше говорить, больше делом заниматься, давать продукцию», — так определил свой вклад в перестройку О. М. Алтынбаев (ЖЭУ-4).

Во многих выступлениях ставился вопрос: что делать в условиях, когда партия отказалась от командно-распорядительных методов партийного руководства экономикой. Четкий ответ дан в решении конференции: делегаты не отказываются от политического влияния на развитие социально-экономической сферы, требуют от райкома, первичных партийных организаций вести самую активную борьбу против любых попыток свернуть социальные программы, ущемить интересы трудящихся. Подробно на задачах партийных организаций в современных условиях остановился в своем выступлении первый секретарь обкома КПСС А. А. Поморов.

Делегаты конференции решительно осудили нападки на В. И. Ленина, на социалистическую идею. В то же время отмечено, что это стало возможным из-за отсутствия у партии программы, строго научной концепции социализма.

О политической позиции делегатов конференции свидетельствовало и отношение к вопросу, идти району на демонстрацию или нет. Лишь 5 делегатов были против участия в демонстрации, 6 — воздержались.

Идеологическая ситуация текущего момента характеризуется тем, что на всех уровнях общественной жизни идет открытая борьба за влияние на массы, за власть. Делегаты конференции выразили глубокую озабоченность по поводу очередной перетряски в областном исполнительном комитете и призвали противоборствующие стороны стать на путь согласия, создать людям уверенность в скорейшем улучшении жизненных условий.

Конференция решительно высказалась против попыток силовым методом ликвидировать партийные организации в трудовых коллективах. У коммунистов есть законное право решать, где и по какому признаку будут они объединяться в партийные организации.

Конференция предложила первичным партийным организациям заявить в трудовых коллективах о своей готовности стать инициаторами консолидации прогрессивных общественно-политических сил, немедленно предпринять в этом направлении конкретные действия. Делегаты уточнили, с кем никакой консолидации быть не может. А. Ш. Булатов (автоколонна № 1977) заявил:

— Консолидироваться? С кем? Он (речь шла о С. С. Сулакшине) призывает меня, только за то, что я коммунист, под суд отдать, а я с ним консолидироваться должен? Нет, давайте разберемся.

Для многих делегатов это был очень болезненный вопрос: кто должен защитить честных коммунистов от несправедливых нападок, оскорблений и угроз физической расправы. В постановлении сказано: это должны сделать райком КПСС, контрольно-ревизионная комиссия, используя всю силу советских законов. Впрочем, в ряде выступлений прозвучал более правильный, на наш взгляд, ответ: партию, коммунистов должны защитить сама партия, сами коммунисты. Не отсиживаться в окопах, не ждать, когда кто-то «сверху» даст отпор инсинуациям политических противников, а делать это самим, каждому.

Конференция высказалась за коренное изменение идеологической работы, перестройку ее с учетом реально существующего политического плюрализма и многопартийности.

Решено создать профессиональную, оплачиваемую из партийного бюджета систему изучения общественного мнения в районе по наиболее важным вопросам жизни и деятельности людей. Любые предложения, проекты программ и решений основывать не только на теоретических изысканиях, но и на конкретном мнении людей разных социальных групп и слоев. Предложено проявить заботу о пополнении рядов прежде всего из молодежной среды. В активную общественную деятельность включать беспартийных людей, поддерживающих политику КПСС, приглашать их на свои политические мероприятия.

В докладе и выступлениях ряда делегатов — М. И. Снотовой (школа № 25), Т. И. Черненко (зав. идеологическим отделом РК КПСС) и других была высказана озабоченность по поводу потери авторитета партии в молодежной среде. Райкому партии предложено разработать и внести на сессию районного Совета предложения по созданию таких условий в районе, которые позволили бы молодежи реализовать их политические, социальные и досуговые интересы.

Конференция высказалась за всемерную поддержку прогрессивной деятельности Советов, за свое влияние на их работу только через депутатов-коммунистов. Не за горами новые выборы. Следует уже сейчас продумать, как организовать борьбу за получение депутатских мандатов коммунистами.

Конференция четко определилась в отношении многотиражных газет, ставших органами советов трудовых коллективов. Надо выступить их соучредителями, взять на себя часть финансирования, направлять на работу в газеты членов КПСС, использовать многотиражки как трибуну для дискуссий и общения коммунистов.

***

Конференция удовлетворила просьбу О. В. Козловской дать ей возможность сосредоточить свои усилия на посту председателя районного Совета народных депутатов. Первым секретарем райкома партии конференция избрала Г. С. Козыреву.

В. МОИСЕЕВ.

Выгода сильнее приказа

(Окончание. Начало на 1-й стр.)

большие остатки по фондам стимулирования и развития производства — около 25 миллионов рублей. И почти на такую же сумму — сверхнормативные запасы, материальные ценности. Ведь как было: любой коммерсант, снабженец греб к себе. Лучше иметь запасы, считали они. А уж в вопросах финансов выручит министерство. И потом министерство навязывало госзаказ на производство продукции, которая не была готова к серийному производству и невыгодна для его организации. Как следствие — омертвленные капиталы почти на 24 миллиона рублей. Это тяжелым бременем ложится на экономику предприятия.

— И как вы собираетесь освобождаться от этого бремени?

— Частично будем распродавать неликвиды. Критически относиться к деятельности коммерческих служб, отдела материально-технического обеспечения. Чтобы не заключали договоры на те материалы, комплектующие, которые уже скопились на складах.

Кроме того, доводим нормативы оборотных средств для каждого подразделения. Пусть запасаются всем необходимым только для поддержания нормального производственного процесса, до минимума сводят незавершенное производство.

— То есть учите считать, рачительно хозяйствовать.

— Вот именно. Готовясь к рынку, пытаемся пройти первоначальный этап в условиях самоокупаемости и самофинансирования — внедряем коллективный подряд. Цехи, заключившие договор с администрацией, добиваются значительных результатов. Уменьшилась текучесть кадров. Выросли заработки. До конца года на коллективный подряд должны перейти все цехи основного производства.

— Владимир Васильевич, мне доводилось слышать от некоторых начальников цехов вашего объединения, что коллективный подряд — вчерашний день в организации производства.

— Я не согласен с этим мнением. Мы собираемся брать предприятие в аренду. А как же в этих условиях станем самостоятельно работать, если не освоим букварь производственника: не научимся считать зарплату, планировать производство с максимальной отдачей?

Коллективный подряд не признают те, кто привык работать по старинке, когда все регламентировано, сверху предусмотрено, вплоть до нормы времени, расценки и премии. Кое-кто говорит: зачем нужен коллективный подряд, если в сложной ситуации я могу выпросить средства для поощрения своих работников? Но ведь это сегодня у нас есть свободные остатки фонда материального стимулирования. А завтра? Приходится таких руководителей переубеждать.

Что касается аренды. Техническая сторона не представляет никаких проблем. Тут другая беда, о которой я уже говорил. Это наши сверхнормативные остатки, которые могут серьезно повлиять на хозрасчетный доход! И потом. Многие предприятия переходят на аренду, чтобы каким-то образом раскрепоститься в вопросах оплаты труда. Потолком они не ограничены. Должностные оклады, тарифные ставки будут рассматриваться в качестве минимальных, как ориентир. Но, с другой стороны, Закон о налогообложении ставит и арендные предприятия в жесткие рамки. Поскольку, кроме отчислений от прибыли (45 процентов) плюс от сверхприбыли, вводится налог на фонд потребления.

А что это значит? На мой взгляд, это завуалированный закон Абалкина на оплату труда, который действует сегодня. Вышел коллектив за рост, определенный в законе, — плати в бюджет штраф.

То же и здесь. Только название иное. Ведь что такое фонд потребления? Это сумма фондов оплаты труда, материального поощрения и плюс тех средств, которые расходуются на социальные нужды. На дополнительные отпуска, досрочную отправку на пенсию, доплаты за вредность и т. п.

То есть на оплату труда все равно вводятся ограничения. Благо, если есть свободные остатки фонда стимулирования. Тогда можно часть налогов платить, чтобы людям повысить зарплату. А если их нет?

Сдерживает нас еще один фактор. Это арендная плата. Она построена таким образом, что предприятие будет отдавать всю амортизацию, делиться частью прибыли. А ведь по сути плата за фонды уже учтена в налоге (45 процентов). И через него реализуется.

Если откровенно, мы считаем: коллектив уже давно все выплатил государству за имущество. Поэтому, поправив свои финансовые дела, будем решать, как быть.

— Владимир Васильевич, чтобы легче ориентироваться в нынешних условиях, многие предприятия, освобождаясь от диктата министерств, объединяются в ассоциации, концерны.

— «Контур» тоже входит в ассоциацию томских предприятий. Но выгод от этого сотрудничества пока никаких. Если не считать услуг коммерческого банка «Движение», который создан на паевых началах. Объединение пользуется его кредитами, но как соучредитель не имеет никаких льгот. С нас берут высокие проценты, объясняя тем, что пока нужно сформировать кое-какой капитал, а уж потом будут выплачиваться дивиденды. Но нам выгоднее сегодня получить кредиты по льготной цене, нежели ждать эти дивиденды.

Недавно нам поступило предложение вступить в акционерное общество на базе нескольких предприятий нашего министерства, которое пока еще существует. Мы приняли это предложение. Там будет создан коммерческий банк. Вместе легче будет решать вопросы материально-технического обеспечения, сбыта продукции, определять основные направления научно-технического прогресса.

КООПЕРАЦИЯ — НА МАРШЕ

Еще один кооператив создан в объединении «Томскстройматериалы». Отныне потребители будут иметь дело не с Томским заводом стеновых материалов, а с кооперативом «Завод стеновых материалов». Директор прежний — Ю. И. Абрамовский.

Этому переломному событию в жизни коллектива предшествовали рабочие собрания в цехах, где большинство высказывалось за переход на новую форму хозяйствования. Итог всем спорам был подведен на общем заводском собрании: кооперативу быть!

Настроение в цехах завода сейчас самое что ни на есть рабочее: годовое задание по выпуску кирпича выполняется с весомой прибавкой — без малого в два миллиона штук.

В. КРАВЦОВ.

НОВОСТИ

Как дела на элеваторе?

Как мы уже сообщали, на Томском мельничном заводе ведется строительство нового элеватора на 10,7 тысячи тонн зерна. Он существенно дополняет емкости второго, построенного еще в 1941 году элеватора (42 тысячи тонн).

Но дело даже не столько в таком увеличении объемов. Сооружается механизм, связывающий новый элеватор с комбикормовым заводом, что всегда было «узким местом» в технологической цепочке и требовало больших затрат труда. Монтируется и механизм, связывающий новый элеватор с железной дорогой.

Основные строительные работы ведет новосибирский трест «Сибэлеваторспецстрой».

Б. ЛУКОВ.

Для совхоза «Пудинский»

Томский трест инженерно - строительных изысканий приступает к капитальной работе для северного совхоза «Пудинский». Для него трест проведет изыскания по строительству трех сел около Пудина — Останина, Ковалева и Калининского, а также под строительство коровника на 200 животных.

Часть работ поручена топографическому отделу (начальник М. Г. Клинкевич), часть — отделу под руководством Н. С. Митяшкина.

Б. СМИРНОВ.

Профсоюзный лидер сегодня

«ЖИЗНЬ ПОТРЯСЕТ — И ОН ПРОСНЕТСЯ...»

Прописная, казалось бы, истина: профкомы призваны защищать интересы членов профсоюзов. К сожалению, часто приходится видеть, что они исполняют свой долг формально. Есть примеры, когда даже оплачиваемый из профсоюзной казны профорг вовсе не решает никаких вопросов в пользу рабочих.

В совхозе «Корниловский» работает А. Д. Евсейчук, почти пятнадцать лет был скотником, теперь на разных работах. Живет в Корнилове, в собственном домике, давно обветшавшем так, что находиться в нем просто опасно. Евсейчук еще в 1974 году обращался в совхоз с просьбой дать ему квартиру. В 1988-м—новое заявление в профком, а в результате — 65-е место в очереди на жилье. Но, простите, разве Евсейчука нет в очереди уже полтора десятка лет? Где акт, которым устанавливалось, что дом не пригоден для проживания? Нет акта, утерян. Тем, что он был, профком не поинтересовался, просто взяли и записали человека в общую очередь, хотя по закону он — внеочередник.

Райком профсоюза ознакомил председателя профкома совхоза Г. П. Гладкова с поступившей жалобой (в ней также говорилось, что Евсейчуку, работающему во вредных условиях, незаконно урезают отпуск). Очень хотелось, чтобы начинающий профорг сам проникся просьбой рабочего, разобрался и защитил его законные интересы. Но потребовалось около двух месяцев, чтобы председатель раскачался. Ему и в голову не пришло, что он должен тут же поинтересоваться, как живет Евсейчук, в каких условиях работает. Пришлось заняться этим райкому профсоюза. И при проверке подтвердилось, что в зиму в доме оставаться опасно (позже комиссия профкома удостоверила это вторым актом), что работа на мельнице дает право на отпуск не в 18, а в 24 рабочих дня. В результате дополнительный отпуск рабочему предоставлен, а вот жилищная проблема осталась нерешенной. Профкому предстоит добиваться выделения квартиры вне очереди.

Добавлю: в случае с Евсейчуком речь идет о человеке, который из-за нездоровья не способен постоять за себя (признан недееспособным, имеет опекуна), обидеть такого невниманием всегда считалось большим грехом. Но это, можно сказать, случай особый, а сколько примеров, когда председатели профкомов оказываются беспредельно равнодушными к любым просьбам и требованиям. Они почему-то позволяют себе забыть, что коллектив избрал их для защиты своих интересов, для того, чтобы по-справедливости разрешались житейские проблемы. Да и что греха таить, для того, чтобы оберегать рабочего человека от ретивых директоров, которые порой готовы любой ценой решать производственные вопросы.

Начинается экономическая реформа. Многое еще непонятно из того, что будет завтра, но одно совершенно ясно: без квалифицированной защиты работающих и малообеспеченных не обойтись. Профсоюзные лидеры, которые заглядывают в рот хозяйственнику или нечетко представляют свои задачи, «вымрут», их жизнь отметет. Но это — в недалеком будущем, а пока в первичных профсоюзных организациях процветает застой. Пример с Г. П. Гладковым характерен для новичка в общественной работе, однако здесь есть надежда: жизнь потрясет — и он проснется. А вот пример с председателем профкома совхоза «Тахтамышевский» Г. И. Дворянкиным посложней.

Геннадий Иванович — человек зрелый, прошел партийную и советскую школу. И вроде бы был объективен, справедлив при старом директоре совхоза, которого он не чтил и с которым имел разногласия. Пришел другой руководитель, и отношения с администрацией стали спокойными, даже слишком. Уважает председатель профкома директора, но, оказывается, это хорошее человеческое чувство может обернуться ущербом законным интересам коллектива. Сейчас Дворянкин совместно с совхозным руководством разожгли такие страсти вокруг Т. В. Буцкевич, заселившейся в квартиру без их разрешения, что погасить их сможет только народный суд.

В 1989 году в списке очередников на жилье в совхозе «Тахтамышевский» первыми значились Вершинин, Буцкевич, Дворянкин (сын председателя профкома), в 1990-м — Вершинин, Дворянкин, Буцкевич. При составлении нового списка (как и предусмотрено правилами, на 1 апреля очередного года) Геннадий Иванович задался вопросом: надо ли вообще оставлять в очередниках Буцкевич? Работает она не в совхозе, директор Кафтанчиковского торгового объединения. Большинство членов профкома, однако, проголосовали за то, чтобы оставить. Закону это не противоречит, человек уже два года в очереди, да и обслуживает не кого-нибудь, а совхоз. Но все-таки при выходе списка «в свет» Буцкевич оказалась в нем третьей, за Дворянкиным-сыном.

Подошло распределение нового трехквартирного дома, и квартиры в нем распределены так: Дворянкину, Конкину (сыну совхозного экономиста), Деттинбергу, с Вершининым — ясно, он из совхоза уволился. С Дворянкиным ясно не все, но он хотя бы значился в первой тройке очередников. А где же Буцкевич? Ее почему-то опередили Конкин, стоявший в очереди пятым, и Деттинберг, появившийся в списке только в 1990 году и сразу в качестве шестого очередника. Он ветеран совхоза, к тому же живет в доме, который дирекция определила под снос (решения, правда, пока нет). Но опять вопрос: в другой половине ветхого дома живет Одинецкая, но ее даже в список очередников не внесли.

Без четких на то обоснований в жилищной очереди оказалась обойденной не только Буцкевич, не получит квартиру и Портнягин, следовавший за ней по списку. И если уж решили отодвинуть «обычных» очередников (правда, почему-то не всех, по выбору), то почему тогда не вспомнили о льготном списке, в котором значится первым и единственным инвалид войны второй группы Ф. Г. Захаров? Жена у Захарова — заслуженная учительница, оба престарелые, живут в совхозной квартире, в которой вынуждены закрываться от ветров и стужи полиэтиленовой пленкой.

А Буцкевич просто-напросто взяла и без ордера заняла освободившуюся директорскую квартиру. В разгоревшемся вокруг этого факта конфликте Г. И. Дворянкин готов сегодня обвинять кого угодно, лишь бы отвлечь внимание от своих непрофессиональных (как председателя профкома) действий. Такой ситуации не могло возникнуть на птицефабриках «Томская», «Туганская», «Межениновская», в совхозе «Заря», Лоскутовском РТП, в ряде других коллективов, где председатели профкомов — настоящие профсоюзные лидеры.

Сейчас идут отчеты и выборы в небольших профсоюзных организациях, в ноябре состоятся отчеты в крупных. Это дает возможность еще раз присмотреться к тому, кто же возглавляет профкомы. В наши дни профсоюзный лидер должен обладать желанием и умением постоять за законные интересы коллектива, любого его члена. Непременные качества — небезразличие, отсутствие душевной слепоты.

Л. БЕЗПЕРСТОВА,
секретарь Томского райкома профсоюза работников агропромышленного комплекса.

«Речной дворник»

Одним из последних закончил навигацию на Оби теплоход «ОС-4». По своему техническому оснащению он предназначен служить экологии: выкачивать с судов подсланевые воды, собирать в контейнерах сухой мусор. Обслуживают теплоход шесть человек. И очень важно, чтобы эти люди были неравнодушны к реке, природе. А то, как сказал капитан теплохода Колпашевской рыбоохраны Анатолий Кукоренко, был случай, когда само судно — «речной дворник» — слило все накопленное в реку. По ходу от Колпашева до Озерного было вылито 40 тонн подсланевых вод. Капитан был, естественно, оштрафован и сейчас трудится в другом месте.

— Возможно ли такое сегодня, — спрашиваю капитана «ОС-4» Владимира Тимофеевича Еремина.

— Нет, конечно, — отвечает, — ведь мы работаем на экологию. Другое дело — суда нередко не пользуются нашими услугами. Бывает, что в ночное время сбрасывают в реку всевозможные отходы...

Видимо, по учету, что ведется на «ОС-4», можно представить, какой экипаж как относится к чистоте Оби и ее притоков. Судно-«дворник» приписано к Колпашевскому речпорту. Речники контролируют сами себя не очень эффективно, да и обслуживание по сбору отходов платное, а это невыгодно экипажам теплоходов. Так что над совершенствованием контроля по сбору подсланевых вод и мусора надо еще подумать в период долгого зимнего отстоя.

Ю. КЛИМОВ.

НА СНИМКАХ: капитан «ОС-4» Владимир Тимофеевич Еремин; так выглядит у Колпашевского причала теплоход «речной дворник».

Фото Н. ПОТАПОВА.

Электронная библиотека (репозиторий) Томского государственного университета
http://vital.lib.tsu.ru

ПИСЬМА наших ЧИТАТЕЛЕЙ

ПОЧТА НЕДЕЛИ

За неделю редакция получила 118 писем и 65 ответов на критические выступления и неопубликованные письма.

Призывы руководителей Моссовета и Ленсовета, некоторой части народных депутатов не праздновать годовщину Великого Октября вызвали отпор многих читателей. Типичное в этой почте — обращение томички Г. М. Ивановой и других к председателям Томского областного и городского Советов народных депутатов от имени тысяч беспартийных и коммунистов: провести демонстрацию в честь дня рождения Советского государства.

«Коммунистическая идея — свобода, демократия, равенство и братство людей труда — это общечеловеческая мечта, выстраданная на протяжении веков. Она и отражает общечеловеческие ценности. Надо защитить эту благородную идею и помочь настоящим коммунистам осуществить ее».

Все большее число людей осознает и понимает сущность происходящего в обществе не только как экономический, но и как духовный кризис. И выход из него видит в возрождении нравственности, созидательной энергии, укреплении семьи, государственности.

Не оправившись от одного многолетнего «эксперимента», страна втягивается в новый — рыночный. Отсюда — сомнения по поводу программы «500 дней», ибо чувствуют люди свою незащищенность, отсутствие шанса в соревновании с теми, чьи карманы трещат от нахватанных в период застоя и перестроечной неразберихи дармовых денег.

«Пришла пора пенсионная — и... перестройка, — размышляет **Н. Ф. Околелова** из Красного Яра Кривошеинского района. — Разговорами все утешили. А я понимаю так: нужно заставить работать в полную силу и качественно молодых и сильных людей. И все встанет на свои места...».

Нина Федоровна высказывает большую обиду за всех, кто трудился в тылу для фронта, для Победы: остались они сегодня обделенными, лишенными здоровья, одинокими...

Самые многочисленные отклики — на тему социальной несправедливости. Все больше проявлений коллективного эгоизма и ведомственного равнодушия, меркантильного расчета вместо душевного участия. И чаще всего в положении униженных оказываются пенсионеры, многодетные матери, все, чей доход — за чертой бедности.

У работницы кондитерской фабрики «Красная звезда» Н. С. Сидоренко четверо детей. Сейчас она в декретном отпуске. Раз в месяц покупала она на фабрике конфеты для детей. И вот организатор всей этой отоварки от профкома Л. А. Ческидова вдруг решила, что семьи работниц в декрете могут обойтись и без конфет. Директор и начальник цеха разрешили, но в профкоме как отрезали: «Декретчикам не даем!»

Нет дня в редакционной почте без резкой критики городской коммунальной службы, работников ЖЭУ и ПЖРТ. **А. Шумиловская, Волобуев, Сидорский, Хисамутдинова, Золотарев** и другие жильцы дома по улице Мичурина, 63, уже не первый раз обращаются в редакцию. В этот раз они комментируют ответ Октябрьского райисполкома, в котором их уверяют, что подвал очищен и сух. На самом деле его никто не очищал. Полная дезинформация.

Письмо за 168 подписями направили начальнику управления тепловых сетей В. М. Логинову, начальнику ЖЭУ-12, в Советский райисполком и редакцию газеты **М. Ячменева, Старикова, Ан, Вайсблат, Пехенько** и другие жильцы дома по улице Сибирской, 31. С июля в квартирах вместо горячей воды течет из кранов какая-то черная жидкость. Жильцы отказываются с 1 ноября платить за водоснабжение, требуют срочного вмешательства.

От имени работников завода измерительной аппаратуры и жителей микрорайона обращается **В. М. Севастьянов.** Еще в конце августа завод проводил земляные работы, было перекрыто автобусное движение. Работы закончены, а дорога осталась ничейной. Автобусы маршрутов №№ 17 и 4 в микрорайон не заходят. Нужна помощь.

Очень чувствительный нерв задела публикация «Кто возьмет эту боль?» в газете за 18 октября. Пришло более двух десятков откликов. И, несмотря на то, что автор публикации Е. Фролов вернулся к теме в колонке дежурного обозревателя «Будем добрее», намечатанной 31 октября, читатели продолжают возмущаться позицией автора первого письма Еремина, безапелляционно назвавшей столы-заказы для фронтовиков «кормушками».

«Возможно, сама того не желая, редакция вбила клин между фронтовиками и теми, кто ковал Победу в тылу, — пишет томич **А. Кузнецов.** — Им было неимоверно тяжело, они потеряли здоровье, загубили молодость, но через какие муки ада прошли те, кто расплачивался за освобождение Родины и Европы своей кровью...».

«Я не хочу оскорблять В. Еремину, — размышляет **М. И. Голубева** из поселка Самусь. — Но скажу вежливо: неправа. Они ушли на фронт полные сил, а вернулись кто без ноги, кто без руки, с осколком под сердцем, с контузиями. И многие из них еще поработали, заслужив медали «Ветеран труда»... У меня погибли два старших брата, раньше времени умерла сестра — участница войны, муж воевал. Оба мы ветераны, живем бедно. Но не нужно быть такими злыми и так оскорблять защитников Родины. Вы — мать и бабушка, и так зло говорите о них. А как поступят ваши дети и внуки? Вот где страшный вопрос. Ведь недаром сейчас глумятся над памятниками и могилами солдат, отдавших за нас с вами самое дорогое — жизнь. Но если бы не было живых победителей, не было бы и Победы...

Умные, душевные, все понимающие люди откликнулись на эти публикации. Это наша с вами общая боль. И чем быстрее выведем мы страну из социального провала, тем полнее возвратим долги и тем, и другим.

ОТДЕЛ ПИСЕМ.

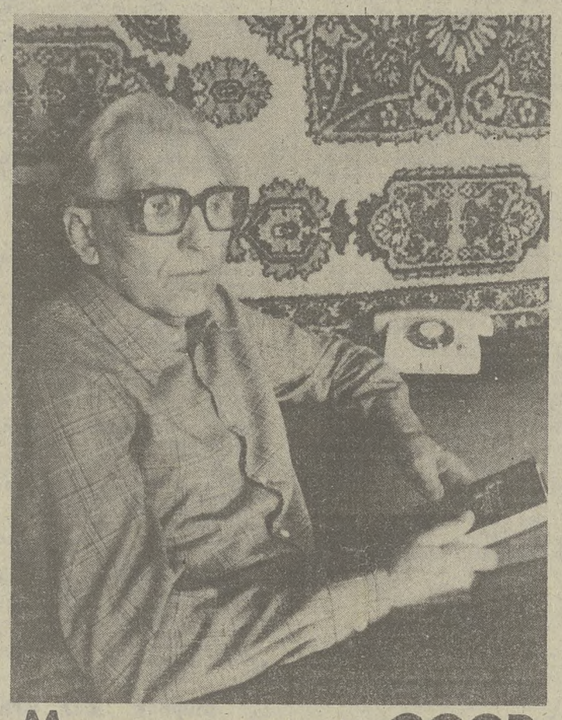

Мастер связи СССР

Много лет своей жизни Валерий Андреевич Борчинский отдал профтехобразованию. Сам он закончил в 1939 году ФЗУ связи (как тогда называлось СПТУ-6) по специальности «Электромеханик».

Война застала молодого связиста уже старшим мастером связи Томской железной дороги — суровые годы войны выковали в нем отличного, требовательного к себе и другим специалиста. В 1945 году его пригласили в родное училище мастером производственного обучения: страна после войны нуждалась в опытных специалистах связи. Затем поступил на заочное отделение геологоразведочного техникума по специальности «Геофизика»... Когда ему предложили место заместителя директора по учебно-производственному обучению, он, не задумываясь, взялся за это нелегкое дело и с успехом проработал до 1981 года. Но, и выйдя на пенсию, еще несколько лет преподавал работу на телетайпе.

Сейчас Валерий Андреевич на заслуженном отдыхе, есть что вспомнить ветерану. Например, в 1955 году в техническом училище связи при его участии организовывается мастерская по ремонту телевизоров, которая просуществовала до 1962 года.

О своих учениках — выпускниках училища — он вспоминает с гордостью. Многие сейчас работают в нашем городе и в области, имеют награды и звания, а такие, как Л. П. Бухрезер, М. А. Орлов, Н. С. Кутузов, продолжают его дело, передают полученные в училище знания и новому поколению учащихся.

Недавно, когда работники профтехобразования праздновали свое пятидесятилетие, многие добром вспоминали своего учителя и наставника. Не обошли его и заслуженные награды — Валерий Андреевич за свой труд по воспитанию и обучению молодого поколения награжден орденом Трудового Красного Знамени, ему присвоены звания «Мастер связи СССР», «Почетный радист СССР», «Отличник профтехобразования СССР и РСФСР».

А. ВАСИЛЬЕВ.

На фото автора: В. А. Борчинский.

Тема вызвала отклик

«Так кто же должен писать сердитые письма?»

Задела меня за живое публикация «Твердая цена на мясо» в газете «Красное знамя», где ветеран труда О. Гришкевич предлагает установить цену на мясо не выше 4 рублей за килограмм. Журналист разъясняет ему, почему это нельзя сделать. Спасибо ему, что за нас, «спекулянтов», заступился. А что могут возразить Гришкевичу сами поставщики мяса?

Я содержу небольшую ферму — откармливаю 10—12 свиней. Без денежных затрат при этом не обойтись. Нужно приобрести на рынке поросят примерно по 70 рублей за голову. А для того, чтобы вырастить свинью до ста килограммов, надо держать до годового возраста. И если нет никаких дармовых столовских отходов, то съест она комбикормов рублей на сто. К тому же на первых порах поросеночка желательно побаловать молочком, крупой, рыбкой или мясом. В противном случае хрюшки могут заболеть и богу душу отдать. Более того, даже взрослые свиньи уважают вареную пищу. А для такой каши нужны дрова, газ или электричество. Все это стоит денег.

Поэтому, не считая труда, обходится в целом каждая свинья примерно в 200 рублей. И если наша семья будет реализовывать десять стокилограммовых туш по 4 рубля, то доход наш составит всего 2.000 рублей в год. Это нам на двоих с женой. Гришкевич же получает в год 1.584 рубля пенсии. Спрашивается, так кто же должен писать сердитые письма в газету: тот, кто продает мясо, или тот, кто покупает? И кто должен обижаться на жизнь: кто работает до 12—14 часов в сутки, или тот, кто ведет нормальную жизнь в духе классического социализма?

И немного обобщений. Почему же наша экономика нынче в такой разрухе, а жизнь приближается к нищенской? Не потому ли, что экономическая политика строилась в расчете, что народ можно накормить и одеть, понижая рыночные цены? Не потому ли, что наивно полагали, что страна может стать богатой и без товарного производителя? Теперь, когда покупать стало почти нечего, мы обратили свои завистливые взоры на капиталистические страны. Но ведь богатство там не с неба свалилось. В частном предпринимательстве там видят главную силу и творческое начало экономики. И логика проста. Чем больше производителей товаров, тем богаче страна. А у нас что?

Часто слышишь по радио, в газетах читаешь, что предшествующее и нынешнее правительство плохо заботятся о народе, то есть о покупателях, и потому-де прилавки пустые. А я берусь доказать, что прилавки потому пусты, что правительства наши напрямую заботились о покупателях, минуя нужды производителей. В результате чего эта жизненно важная структура атрофировалась. В капиталистическом же обществе товаропроизводитель — сердце экономики.

Разумеется, я не зову к капитализму. У нас свой исторический путь. Но хочу сказать об одном. Если мы действительно хотим стать богатыми, то прежде всего обязаны позаботиться о производителях товаров. Иные пути достижения благополучия и зажиточности — очередная утопия.

А. СУХОДОЛИН.

г. Томск.

Мнение читателя

«А ПОКА БЕРУ МОЛОТОК...»

Хочу через газету обратиться к работникам УВД облисполкома. Прочитала очередное сообщение о грабителях и опять возмутилась безнаказанностью, от которой мы все страдаем. Со мной вот что произошло совсем недавно. Шла по улице Киевской недалеко от Южной. Светло кругом, люди ходят. Да и время — около 22 часов всего. Навстречу мне трое парней. Видели ведь, что я в положении, но все равно привязались. Закурить им, видите ли, дай. На этот раз отделалась синяком под глазом, но еще неизвестно, что с ребенком будет: я уже в декретном. Ладно, еще прохожие спугнули их... Единственным оружием в этой кошмарной ситуации был мой крик.

Сейчас я вынуждена брать с собой молоток, потому что ничего другого придумать не могу. И скажу еще, что человек я решительный и, если снова попаду в такую ситуацию, то буду защищаться до последнего, не потерплю унижения страхом. Это, по-моему, самое дикое, что может испытать человек...

Милиции сегодня тоже, наверное, трудно обеспечить нашу безопасность. Так пусть ее работники хоть советами помогут нам, как выжить в условиях разгула преступности. Я для себя нашла выход, хотя не знаю, насколько он правилен. А как другие? Прошу ответить, чтобы не только нам, женщинам, защита была, но и потенциальные грабители, прочитав, задумались: а стоит ли нападать...

Сегодня женщины применяют для защиты баллончики. Содержимое их останавливает нападающих, не причиняя им большого вреда. Используют и табак. А в связи с его дефицитом смеси из известки, соды и сажи, чтобы примета осталась. Ну а молоток — это, когда уж ничто не помогает...

Я бы, конечно, полностью полагалась на защиту закона, но что делать, если его попирают. Хотелось бы услышать и прочитать не только ответ работников УВД и прокуратуры, но и мнения других читателей, в особенности женщин. Очень прошу вашего совета.

В. КИСЕЛЕВА,
мать пятерых детей.

г. Томск.

Поиск по просьбе читателей

Откликнитесь, мои сестры!

Я знаю, что редакции газет часто помогают людям обрести своих родных. Надеюсь, что обращение в газету «Красное знамя» будет небесполезным, хотя понимаю, что просьба моя очень непроста. Ведь с тех далеких и страшных дней минуло значительно более полувека...

В 1933 году мать привезла нас, четверых детей, в г. Томск. Меня и двоих моих младших сестер Нину и Маню оставила прямо на базаре. Да-да, прямо на улице. Старшую же сестру Валю взяла с собой. И я не знаю, откуда она привезла нас, где мы жили. Люди не оставили нас в беде. Жили мы в Томске в детском доме, если не ошибаюсь, номер девять.

Сегодня стало модно хаять все прошлое. А я, несмотря на свою трудную судьбу, не представляю себе иного Отечества, чем наше. Я 1926 года рождения. Мои сверстники приняли на себя удар тогда недобитой еще фашистской армады. В живых остались немногие...

А до войны нас на полном государственном обеспечении содержал колхоз «Новая жизнь», что был в селе Рыбалове. Привезли меня туда с одним воспитанником детского дома в 1934 году. С тех пор я и не виделся с двумя младшими сестрами. Трудиться я начал с 14 лет. После семи классов выучился на тракториста. Отечество защищал с 1943 года. Всего прослужил семь лет. Остался жив. С 1950 года работал в Томске до самой пенсии. Затем переехал на юг.

Много раз пытался отыскать моих сестер. Должны же быть живы. Да и матери я бы, наверное, все простил. Ради нас она пошла на такой страшный шаг. А государство, хоть сегодня мы и ругаем все и вся, не давало пропасть своим детям...

В Томске у меня живут две дочери — Тамара Петровна Смолякова на улице Ивана Черных, 109/1, Галина Петровна Канаева на улице Ленина, 132.

Прошу сообщить, если кому-нибудь что-либо известно о моих сестрах, по адресу редакции или моим дочерям.

Чувства мои живы и не растрачены. Откликнитесь, сестры! Помогите нам, добрые люди.

П. БЛАГОВ,
участник Великой Отечественной войны, ветеран труда.

г. Краснодар.

Трагедия на Оби

Я, Василий Михайлович Воронин, проживающий в г. Томске, по улице Учительской, 29, впервые в жизни за свои 67 лет обращаюсь в редакцию газеты «Красное знамя» со своим кровным горем. Вырастили мы с женой пятерых сыновей и дочь. Сын Владимир жил в поселке Нарга Молчановского района, работал главным механиком Чулымского леспромхоза. Думаю, что неплохой работник был. И на производстве у него все получалось, и в домашнем хозяйстве. Дочь воспитывали с женой. И все бы ладно шло, если бы не трагический день 6 октября.

Пригласили его на рыбалку главный инженер леспромхоза В. А. Агеев и инженер по технике безопасности В. И. Гоняев. Четверо гостей из Томска прибыли на «Волге». Ящик с водкой привезли. Теперь говорят — с газированной водой, да свежо предание...

На Оби компанию поджидал капитан водомета Виктор Родиков. Загрузившись спиртным, отправились на промысел, с которого мой сын не вернулся. Исчез в неизвестности. Уже 8 октября сноха Галина сообщила мне страшную весть и в ночь выслала машину за мной и матерью.

9 октября в 7 часов утра поговорил я в конторе с Агеевым и Гоняевым. Они сообщили, что водомет шел самосплавом, а рыбу ловили тралом. Распили якобы всего три бутылки, и сыну налили 150 граммов. Володя разговаривал с каким-то снабженцем из Томска по имени Андрей Андреевич, двое других известны Агееву, а четвертого никто якобы не знал. Но люди все самостоятельные, доброжелательные, распрей и ссор не было... Томичи пошли покурить на палубу, а Володя к капитану подошел, как будто помочь ему хотел, а тот его — по матушке. И от обиды Володя будто бы в Обь бросился и поплыл к берегу. И что гости еще восторгались, как плывет хорошо. А дело было около 21 часа, да еще глубокой осенью... Потом будто бы завели двигатель, подплыли к берегу, осветили кусты, сигналили, но все было безрезультатно...

Дальнейшее для нас до сих пор остается в тумане. Нет ответа ни на один вопрос. Почему, например, городские участники прогулки, прихватив рыбу, тут же отбыли в Томск? Почему Гоняев и Агеев, разбудив в час ночи водителя служебного УАЗа, отправились на поиски посуху и до вечера 7 октября были там, не поставив никого в известность. Лишь вечером (это через сутки!) они рассказали жене пропавшего без вести о случившемся. 8 октября в поселке переполошились и стали вести массовые поиски в прибрежных кустах и в стогах сена, что вряд ли могло дать какие-либо результаты.

Поразительно, что участковый инспектор милиции еще ничего не предпринял, когда мы приехали 9 октября. Он узнал о случившемся вечером 8 октября, но заявления никто ему не сделал. А без заявления, надо понимать, он работать не может. Так вот и шло дорогое время.

Я никого не обвиняю. Это только суд может сделать. Они все, восемь человек, были на служебном катере, пили там. Отдыхали, так сказать. Вернулись самеро, потеряв товарища. Ну если это несчастный случай (положим, сам оступился Володя и в воду упал), так почему спасательный круг не бросили, почему тревогу не подняли тут же? Нет, мое убеждение, что произошла трагедия. Кто же даст ответ? Ведь вот-вот встанет Обь. Что же, до весны ждать? Не выдержит мое сердце. Ночами не сплю. А с матерью и говорить боюсь.

Одна у меня надежда. Может, кто-нибудь что-то видел, слышал, знает. Помогите нам с матерью. Знали бы вы, как тяжело дается нам каждый час, прожитый в тревоге напрасных ожиданий.

Пишите, звоните по адресу редакции. Заходите к нам на Учительскую. Проявите милосердие...

В. ВОРОНИН.

Строки из писем

У меня и многих других матерей есть взрослые сыновья и дочери — инвалиды. Некоторые с нарушениями опорно-двигательного аппарата, речи... Куда им пойти в праздник, в выходной или просто после работы? Где и как пообщаться друг с другом?

В области создано общество инвалидов, кооперативы при нем, открыты детские лечебные центры. Когда же что-либо будет сделано для взрослых, в основном холостых инвалидов? Когда будет открыт клуб для них?

М. ЗИМИНА.

г. Томск.

* * *

Когда же Томский городской Совет наведет порядок в реализации товаров по талонам? Как и многим томичам, мне пришлось стоять в очереди за сахаром в универсаме, что на улице Красноармейской, с пяти часов утра. Отстояв восемь часов, я ушла ни с чем. Но что самое возмутительное — весь ожидавший люд стоял на холоде, а в своем магазине царило злорадство. Как назвать это массовое издевательство над людьми? Почему горторготдел, областное управление торговли так беспомощны в своем элементарном — умении распределить товар, не унижая, не мучая людей? Не на центральное правительство надо кивать, а на местах наводить порядок.

В. СЕНИНА.

* * *

Много лет страдаю хроническим заболеванием. Мой врач Лилия Николаевна Анисимова тринды спасала меня от смерти. Это очень душевный и грамотный врач. Да и другие медицинские работники больницы УВД тоже чутки и внимательны к нам, больным. Для участников и инвалидов войны здесь выделен специальный кабинет, работающий с 8 утра до 20 вечера. За ним закреплены два врача. За это мы благодарны начальнику больницы Е. Н. Комаровой и начальнику поликлиники Н. А. Зангиевой.

В знак благодарности мы, ветераны, дали в октябре шефский концерт для медицинских работников «Играй, гармонь!». Спасибо вам.

А. ПРЕЙСМАН,
участник Великой Отечественной войны.

* * *

Прочитав беседу с прокурором Советского района г. Томска Б. М. Соболевым, опубликованную в газете «Красное знамя» 27—28 октября, скорее соглашусь с корреспондентом в вопросе о применении смертной казни. Наших детей насилуют, а мы с преступниками возимся, гуманность проявляем. Я бы казнил их. На преступность надо наступать, а то скоро мы все потерпевшими станем.

г. Томск. А. АРЫШЕВ.

ВЫМОГАТЕЛЬСТВО ЗА КРОВЬ?

Прочитала в газете за 12 октября отклики на газетные публикации о проблемах станции переливания крови («Доноров становится все меньше»). Мне стало страшно, до чего же мы дожили. Очень много говорим о милосердии, но оно исчезает из нашей жизни. Совершенно перестаем думать о людях, которые попадают в беду. И никто не задумывается о том, что может случиться с ним самим. Горько слышать, что за одну сдачу крови надо продавать дефициты.

Я стала донором в 18 лет в военном 1944 году. Сдавала кровь, думая о том, что кому-то я помогу выжить. А как были благодарны раненые фронтовики! Сдавали кровь мы по 400—500 граммов, и за все это получали сладкий чай или шоколадку. Выходных дней тогда вообще никто не знал. Это было настоящее милосердие.

Сейчас многие могут сказать, что плохо с питанием и зачем же свое здоровье подрывать? Но чем питались мы во время войны? Боятся СПИДа, но ведь давно уже станции переливания крови работают с одноразовыми шприцами.

Уважаемые томичи, я призываю вас стать активными донорами. Этим вам удастся сохранить и даже улучшить свое здоровье. Особенно гипертоники это быстро поймут.

Кровь восстанавливается быстро. Не бойтесь сдавать ее. У меня кровь в организме обновилась уже пять раз. Я инвалид II группы после травмы. В пожилом возрасте перенесла тяжелейшие хирургические операции, и помогло мне выжить в том числе и донорство.

А. МАКАРОВА,
почетный донор СССР.

РЕКЛАМА

ГОТОВИМ К ЭКЗАМЕНАМ В ВУЗ

Томский политехнический институт проводит прием на шестимесячные **ВЕЧЕРНИЕ И ЗАОЧНЫЕ КУРСЫ** по подготовке к вступительным экзаменам в технические вузы. Подготовка ведется по математике, физике, русскому языку и литературе. На вечерних курсах занятия проводятся три раза в неделю. Начало занятий — с 1 декабря 1990 года.

Плата за обучение вечерних и заочных курсов — 40 рублей — оформляется переводом через любое почтовое отделение или сберкассу по адресу: 634050, Томск, облуправление Жилсоцбанка СССР, МФО 266015, расчетный счет 141391, ТПИ; с обратной стороны, где место для письма, надо написать «За подготовительные курсы».

Заявления и квитанции об уплате взноса принимаются с 9 до 19 часов ежедневно, кроме субботы и воскресенья, по адресу: 634046, Томск, пр. Ленина, 30, ТПИ, 128-я комн.

Справки по тел. **49-24-17, 44-55-92.**

ПРИЕМ В ЦЕЛЕВУЮ АСПИРАНТУРУ

в 1990 году с отрывом и без отрыва от производства объявляет завод-втуз при Карагандинском металлургическом комбинате по специальностям:

05.16.01 — металловедение и термическая обработка металлов;
05.16.02 — металлургия черных металлов;
01.02.04 — механика деформируемого твердого тела;
05.15.08 — обогащение полезных ископаемых.

В аспирантуру с отрывом от производства принимаются лица в возрасте до 35 лет, без отрыва от производства — до 45 лет, имеющие законченное высшее образование по избранной специальности и производственный стаж не менее двух лет.

Срок обучения в аспирантуре с отрывом от производства — 3 года, без отрыва от производства — 4 года. Вступительные экзамены проводятся с 10 ноября 1990 г. по адресу: г. Темиртау, пр. Ленина, 34, завод-втуз при КарМК, учебная часть, тел. 3-50-56.

«ТОМСКМЕБЕЛЬ» — НОВЫЙ ПАРТНЕР

Производственное объединение «Томскмебель» приглашает строительные организации и кооперативы для выполнения строительно-монтажных, ремонтных работ.

Ориентировочные объемы на 1991 год составляют 3 миллиона рублей строительно-монтажных работ.

Объединение предоставляет основные строительные материалы и механизмы. Тел. 78-08-02.

Вновь организованное (на базе мебельного комбината) производственное объединение «Томскмебель» приглашает на работу: ДИРЕКТОРОВ ФАБРИК, ГЛАВНЫХ ИНЖЕНЕРОВ ФАБРИК, НАЛАДЧИКОВ ДЕРЕВООБРАБАТЫВАЮЩЕГО ОБОРУДОВАНИЯ, ЭЛЕКТРОМОНТЕРОВ, СТАНОЧНИКОВ, ОПЕРАТОРОВ.

Оплата труда — повременно-премиальная и сдельно-премиальная. Доставка на работу и с работы — служебным транспортом.

Обращаться: г. Томск, ул. Д. Ключевская, 16, тел. 78-97-80.

ПРОДАЕМ ГАРАЖИ

железобетонные, сборно-разборные, с установкой.

Обращаться с 10 до 20 час. по тел. 78-95-10.

КОНКУРСЫ

ОБЪЯВЛЯЕТСЯ КОНКУРС на замещение вакантной должности **начальника ЖЭК МЖК ДСК.**

Требования к кандидату на эту должность: высшее образование, работа в системе коммунального хозяйства не менее трех лет.

Оклад начальника ЖЭК — 300 рублей, предоставляется служебная квартира.

Обращаться по тел. **21-33-93** к председателю МЖК ДСК.

Электронная библиотека (репозиторий) Томского государственного университета
http://vital.lib.tsu.ru

Мальчики любят петь

В начале ноября в Томске проходил семинар-практикум, в котором приняли участие руководители детских хоровых коллективов, преподаватели музыкальных и школ искусств, учителя пения. Были не только томичи, приехали также хоровые капеллы из Челябинска и Казани, хор мальчиков «Кахети» из грузинского города Телави. О том, как проходили эти встречи, рассказывают руководитель образцового хора мальчиков Дома ученых Э. Варенцова и ведущий специалист областного управления образования Г. Бобина.

— «В хоре только мальчики»... Почему решено было провести именно такой семинар?

Э. Варенцова: — Девочкам, мне кажется, легче найти занятие. А с мальчиками вообще больше проблем. Мы же говорим сейчас о росте преступности среди малолетних, и, наверное, это во многом идет оттого, что ребятам некуда себя деть.

— Но разве пением можно увлечь мальчишек?

— Представьте, что можно. Да еще как! Очень многие мальчики любят и хотят петь. Правда, иногда они стесняются, но чаще с ними просто некому заниматься. Преподаватели предпочитают все-таки девчонок.

— Почему?

— Мальчики больше проказничают. Фантазии у них на этот счет хоть отбавляй. Энергии тоже. Нужно очень любить их и свою профессию, нужно иметь талант, чтобы из этой шумной и неорганизованной ватаги получился в результате прекрасный хор. А хоры мальчиков — это ведь чудесно, и поют они с такой радостью, увлечением...

Г. Бобина: — Намного сложнее стало в последнее время с занятиями спортом. Ведь кругом речь идет о хозрасчете. Родители должны вносить за ребят плату, иногда немалую. Для некоторых семей это становится делать затруднительно.

— А занятия в хоре Дома ученых?

Э. Варенцова: — Те, кто занимается непосредственно в Доме ученых, денег не платят.

— Но вернемся к семинару...

Г. Бобина: — Мы хотели собрать разных педагогов, разные коллективы, чтобы все могли чему-то научиться. Ведь по методике занятий участники семинара отличались друг от друга, так что обмен опытом состоялся.

Э. Варенцова: — И, самое главное, состоялся праздник хоровой музыки, чему были рады и взрослые, и дети. Концерты прошли в зале Дома союзов, в Малом зале, театре драмы, прошли встречи в школах города. И везде была замечательная реакция. В залах во время выступлений — никакого шума. Звенящая тишина. Все буквально затаили дыхание. А потом такие дружные аплодисменты, столько цветов... Ребята тянутся к настоящему искусству, чтобы там ни говорили. Они умеют отличить хорошее от плохого, скучное от увлекательного. Не надо ребенка заставлять слушать, это невозможно, надо завоевать его внимание, надо его воспитывать на образцах подлинного искусства.

— Значит, надо почаще устраивать такие праздники.

Г. Бобина: — К сожалению, по нынешним временам это очень сложно. Мы претерпели немало мук, чтобы провести этот семинар. Учредителями его выступили управление образования, музыкальное общество, управление культуры, Дом ученых. Трудности возникали на каждом шагу, порой совсем неожиданно. Оказалось, что детей никто не хочет пускать в залы. У нас немало говорится на словах о любви к детям, а на самом деле это не всегда так. В Малом концертном зале, например, с нас взяли за 4 часа аренды 800 рублей, а в театре драмы — 850 рублей. При этом еще директор Малого зала Н. Н. Меликова всячески выражала недовольство, дескать, нагнали тут свое стадо. Да еще на время нашего концерта объявили еще один свой концерт. Как не могут понять в филармонии простой истины: сегодня не пустят ребенка в зал, а завтра он сам туда не придет. Вот вам и разговоры об эстетическом воспитании детей!

Э. Варенцова: — Такие разговоры здесь часто ведут, но на 19 ноября, когда мы просили зал на свой юбилейный концерт, нам отказали. Хотя в этот день зал свободен. Пока нас выручает ТЮЗ. И на этот раз пойдем с просьбой туда.

Г. Бобина: — Существует постановление Совета Министров о том, что при проведении массовых мероприятий среди учащейся молодежи аренду за помещения можно взимать половинную, а среди школьников — выделять помещение бесплатно. Но, увы, все это на бумаге. Нас же даже и за деньги никуда не хотели пускать.

Э. Варенцова: — Не проявили должного интереса к семинару и в музыкальном училище. Никого не было на занятиях, а на встречу с хором из Казани пришли человек 20. А ведь среди студентов немало будущих педагогов, и им было чему поучиться.

И все-таки праздник состоялся. Остались довольны гости, зрители, юные артисты. Это хорошо. Но горечь на душе есть. От непонимания, равнодушия...

Вела интервью
Н. ИВАНОВА.

Фотоконкурс

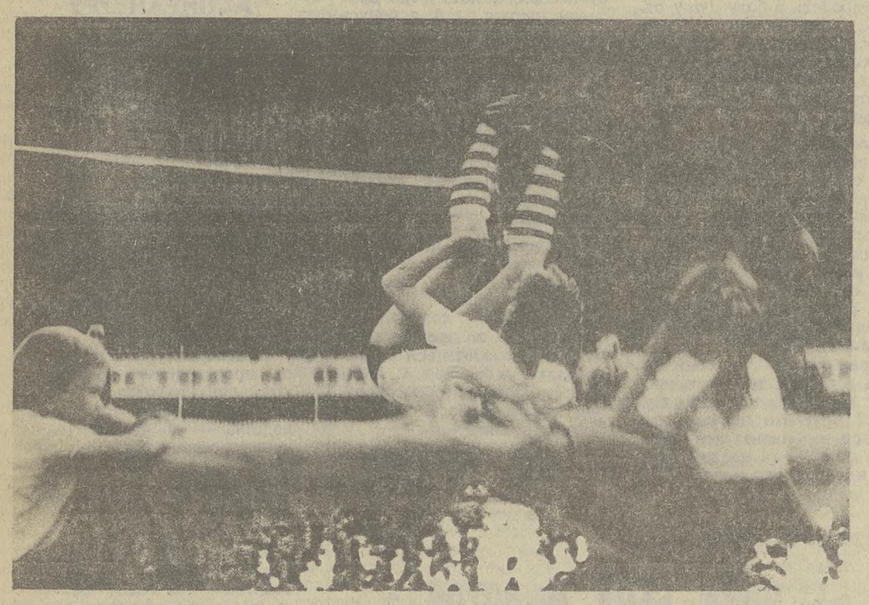

ВЫСОТА ВЗЯТА. Фото Б. СОКОЛОВА.

ИЗВЕЩЕНИЕ

17 ноября клуб народного депутата организует встречу с народным депутатом РСФСР **В. КУЛАКОВЫМ**, который расскажет о поездке в составе парламентской группы в США.

Встреча состоится в зале заседаний Томского горсовета (пр. Ленина, 73). Начало — в 15 часов.

ПОГОДА

Сегодня — облачная погода с прояснениями, временами снег, слабая метель, ветер юго-западный, 9—14 метров в секунду, по южным районам 15 — 20 метров в секунду, температура 2—7, по северо-западным районам 7—12, в Томске 2—4 градуса мороза, на дорогах гололедица.

17—18 ноября — облачная погода с прояснениями, преимущественно без осадков, ветер западный, 9—14 метров в секунду, температура ночью 20—25, местами до 35, днем 13—18, местами до 23 градусов мороза.

Что читали на Руси

Открывшаяся в научной библиотеке ТГУ выставка посвящена книгам кирилловской печати XVI — XVII веков. На ней представлено более четырех десятков книг. Книги сгруппированы по типографиям, из которых они вышли.

Типография в имении князя Константина Константиновича Острожского была основана Иваном Федоровым около 1578 года и просуществовала до 1612 года. Уезжая из Острога в 1582 году, Федоров оставил там свое типографское оборудование, которым еще долго пользовались его преемники. На выставке представлены три издания Острожской типографии: «Сборник острожский» (1588 г.) — первое полемическое издание на церковно-славянском языке, направленное против унии; «Маргарит» Иоанна Златоуста (1595 г.) и «Псалтирь с восследованием» (1598 г.).

В 1574 году «клевретом» Ивана Федорова Петром Тимофеевым Мстиславцем на средства купцов Кузьмы и Луки Мамоничей была основана типография в Вильно. Позже она перешла в собственность сына Кузьмы Мамонича — Леона — и работала с перерывами около полувека. На выставке представлены два Виленских издания: «Книги Нового Завета» (около 1600 год) и «Служебник» (1617 год).

Большую роль в культурной жизни Украины (XVII века сыграли так называемые братства. В 1586 году во Львове было основано Успенское братство (с 1593 г. — Ставропигийское), которое после смерти Ивана Федорова приобрело его последнюю львовскую типографию. На выставке показано одно из изданий братства: «Книга о священстве» Иоанна Златоуста (1616 г.).

Типография при монастыре в Кутеине (Восточная Белоруссия) была основана известным печатником Спиридоном Мироновичем Соболем (в монашестве — Сильвестром) в 1630 году... Три издания этой типографии можно увидеть на выставке: «Октоих» (1646 г.) «Новый Завет с Псалтирью» (1652 г.) и «Лексикон словено - российский» Памвы Беранды (1653 г.) — первый печатный словарь в Восточной Европе.

Первое упоминание о Московском печатном дворе относится к 1588 году. В XVII веке там регулярно работало несколько мастерских, или «изб». Называли их обычно по имени главного мастера. Одним из известных мастеров-печатников начала XVII века был Андроник Тимофеев Невежа. Более 30 лет он возглавлял искусство печати на Руси, считался первым русским гравером, который начал подписывать свои работы. Вместе с ним работал его сын — Иван Андроников Невежин. На выставке можно познакомиться с четырьмя изданиями, напечатанными этими мастерами-печатниками.

В 20—30-е годы XVII века на печатном дворе трудились и другие выдающиеся типографы (их работы представлены тоже).

В 1616 году была основана первая типография в Киеве, при Киево-Печерской лавре. Вскоре она стала крупнейшим издателем на территории Украины. Невозможно перечислить все лаврские издания, с которыми знакомит читателей выставка: это и богослужебная литература, и «душеполезное» чтение, и произведения блестящих украинских полемистов и проповедников XVII века. На выставке также показан один экземпляр из числа изданий типографии Уневского монастыря (Западная Украина), а также типографии Богоявленского братства в Могилеве.

Познакомившись с выставкой, читатели и гости библиотеки не только прикоснутся к истории, но смогут конкретно и наглядно представить себе круг интересов читателя средневековой Руси, по достоинству оценят высокое искусство типографов и граверов XVI—XVII веков.

В. ПОПЛАВНАЯ,
старший библиотекарь отдела редких книг и рукописей научной библиотеки ТГУ.

ПОДПИСКА ПРОДЛЕНА

В связи с вопросами читателей напоминаем, что цена годовой подписки на «Красное знамя» — 15 рублей 60 копеек (при этом читатель по сути бесплатно будет получать на дом «Томскую неделю»).

Сроки подписки продлены до 30 ноября на газеты «Красное знамя», «Народная трибуна», «Молодой ленинец», «Томский вестник», «Ленинская кооперация».

Телевидение

ПЯТНИЦА, 16 ноября

ПЕРВАЯ ПРОГРАММА МОСКВА

6.30 — «120 минут». 8.35 — Мультфильм. 8.55 — «Сильва». 1-я и 2-я серии. 11.15 — «Матрешки нижегородские». Документальный телефильм. 11.45 — «...До шестнадцати и старше». 12.30 — «Время». 13.10 — Хоккей. Чемпионат СССР. «Химик» — ЦСКА. 2-й и 3-й периоды. 14.20 — Выступление фольклорного балета Мексики.

С 14.50 до 16.45 — перерыв. 16.45 — Л. Ветховен. Концерт для фортепьяно с оркестром № 5. 17.25 — «Образ». Литературная передача для старшеклассников. 18.20 — «Время». 19.00 — «Прогресс. Экономика. Реклама». 19.30 — «Это было... было...». 19.50 — Актуальное интервью. 20.00— «ВиД» представляет: программа «500», «Капитал-шоу», «Поле чудес». 21.00 — «Время». 21.30 — «Коллаж». 21.35 — По сводкам МВД. 21.50 — «ВиД» представляет: «Взгляд», «Веди», MTV. 01.25 — ТСН.

ВТОРАЯ ПРОГРАММА МОСКВА

8.00 — Утренняя гимнастика. 8.15, 9.25 — «Займите место на Олимпе». Научно-популярный фильм. 9.35, 9.45— Природоведение. 2-й класс. 10.05 — Английский язык. 1-й год. 10.35, 11.40 — Музыка. 4-й класс. 10.55 — Разминка для эрудитов.

С 11.25 до 17.00 — перерыв. 17.00 — Телестудии городов РСФСР. (Краснодар). 17.30 — Спорт для всех. 17.45 — Тяжелая атлетика. Чемпионат мира.

ТОМСК

18.30 — «Твой видеоканал». 19.30 — «Пресс-экран». 19.50 — «Из компетентных источников».

МОСКВА

20.00 — «Спокойной ночи, малыши!»

ТОМСК

20.15 — Международная конференция по правам человека. 21.00 — «Зачем человеку крыша». Документальный фильм.

МОСКВА

21.30 — На сессии Верховного Совета СССР. 22.00 — Дневник сессии Верховного Совета РСФСР. 23.00 — «Из фондов ЦТ». Художественный телефильм. «Теперь пусть уходит». 1-я и 2-я серии.

ТРЕТЬЯ ПРОГРАММА МОСКВА

16.30 — «Время». 19.00 — «Я вам спою». 19.45 — Мультфильм. 20.00 — «Спокойной ночи, малыши!» 20.15 — Конкурс исполнителей эстрадной песни «Ялта-91». 20.25 — «Коллаж». 20.30 — «Вернисаж в Сен-Поль-де-Венсе».

Редактор
В. А. ИВАНОВ.

Понедельник, 19 ноября

Уважаемые телезрители!
В связи с профилактикой технических средств утренний блок II программы 19 ноября транслироваться не будет. Утренний блок I программы вы можете посмотреть на 11-м канале.

ПЕРВАЯ ПРОГРАММА. МОСКВА. 15.45 — «Сарматские сокровища». Документальный телефильм. 16.10 — «Научный вестник». 16.55 — «Мне люди песню подарили». Документальный телефильм. 17.25 — «Детский час» (с уроком немецкого языка). 18.30 — «Время». 19.00 — «Серая цапля». Документальный телефильм. 19.10 — «Восточный базар». Концерт. 19.45 — Минуты поэзии. 19.50 — «Жизнь Клима Самгина». 6-я серия. 21.00 — «Время». 21.30 — «Коллаж». 21.35 — Футбольное обозрение. 22.05 — «Дама с собачкой». Фильм - балет на музыку Р. Щедрина. 22.55 — Авторское телевидение. 00.10 — ТСН.

ВТОРАЯ ПРОГРАММА. МОСКВА. 17.00 — Мультфильмы. 17.30 — Тяжелая атлетика. Чемпионат мира. 18.00 — Чемпионат мира и Европы по акробатике.

ТОМСК. 18.30 — «Для вас, ребята!». Мультфильмы. 19.10 — «Силуэты города Канта». Научно-популярный фильм. 19.30 — «Пресс-экран». 19.50 — Реклама.

МОСКВА. 20.00 — «Спокойной ночи, малыши!»

ТОМСК. 20.15 — «Будет ли город с молоком?» Комментарий специалистов сельского хозяйства. 20.55 — «Каждый делает свой выбор». В передаче принимают участие артисты Томского театра юного зрителя.

МОСКВА. 21.35 — «Вертикаль». Премьера документального телефильма «Волшебник слова». 21.55 — «Коллаж». 22.00 — «Трест, который лопнул». Телевизионный трехсерийный художественный фильм. 1-я серия. (Одесская киностудия, 1982 г.).

ТРЕТЬЯ ПРОГРАММА. МОСКВА. 6.30 — «120 минут». 8.35 — «Сказка о Золотом Петушке». Мультфильм. 9.05 — «Жизнь Клима Самгина». 6-я серия. 10.10 — Футбольное обозрение. 10.40— «В мире животных». 12.10 — «Принадлежа к сословию свободных земледельцев». Документальный фильм. 12.30 — «Время». 13.10 — Поет М. Магомаев.

С 14.40 до 18.30 — перерыв.

18.30 — «Время». 19.00 — Телестудии городов РСФСР. «Эти сказки и легенды». (Тюмень). 19.30 — «Армянские тропы Карпат». Документальный фильм. 20.00 — «Спокойной ночи, малыши!» 20.15 — Тяжелая атлетика. Чемпионат мира. 20.45 — «Воспоминания о конкурсе». Передача 2-я.

Вторник, 20 ноября

ПЕРВАЯ ПРОГРАММА. МОСКВА. 6.30 — «120 минут». 8.35 — «Это было... было...» 8.55 — «Жизнь Клима Самгина». 7-я серия. 10.20 — «Клуб путешественников». 11.20 — «Детский час» (с уроком немецкого языка). 12.20 — «Коллаж». 12.30 — «Время». 13.20 — «Запрещенные песенки». Документальный фильм.

С 13.50 до 15.45 — перерыв.

15.45 — А. Скрябин. Симфония № 1. 16.40 — Мультфильм. 17.00 — «Философские беседы». Экономика и сознание. 17.45 — «Здравствуй, музыка!» 18.30 — «Время». 19.00 — «Два клена». Мультфильм. 19.35 — «Жизнь Клима Самгина». 7-я серия. 21.00 — «Время». 21.30 — «Слово». 23.30 — ТСН.

ВТОРАЯ ПРОГРАММА. МОСКВА. 8.00 — Утренняя гимнастика. 8.15 — «Секреты природы». Научно-популярный альманах. 8.35, 9.35 — География. 8-й класс. 9.05 — Французский язык. 1-й год. 10.05 — Французский язык. 2-й год. 10.35, 11.35 — География. 7-й класс. 11.05 — «Мама, папа и я». 12.05 — «Трест, который лопнул». 1-я серия. 13.10 — Ритмическая гимнастика.

С 13.40 до 17.00 — перерыв.

17.00 — Программа Саратовской студии телевидения. 17.50 — «Контакт». 18.25 — «Коллаж».

ТОМСК. 18.30 — «Депутатский канал». Итоги работы IV сессии областного Совета. «Прямая линия». 19.30 — «По экран». 19.50 — «Депутатский канал». Продолжение. 20.45 — «Спокойной ночи, малыши!»

МОСКВА 21.30 — «Мой Байкал». Рассказывает Ч. Т. Айтматов. 21.40 — На сессии Верховного Совета СССР. 22.40 — Дневник сессии Верховного Совета РСФСР. 23.40 — «Трест, который лопнул». 2-я серия.

ТРЕТЬЯ ПРОГРАММА. МОСКВА. 18.30 — «Время». 19.00 — Мультфильм. 19.15 — Настольный теннис. Международные соревнования на приз газеты «Советская культура». 20.00 — «Спокойной ночи, малыши!» 20.15 — «Рынок: как это делается в Германии». Передача 1-я.

Среда, 21 ноября

ПЕРВАЯ ПРОГРАММА. МОСКВА. 6.30 — «120 минут». 8.35 — «Каштанка» Мультфильм. 9.05 — «Жизнь Клима Самгина». 8-я серия. 10.10 — «Слово». 12.10 — Татарские народные песни. 12.30 — «Время». 13.20 — О фестивале национальных видов спорта народов России. 13.50 — Б. Бриттен. «Озарения».

С 14.15 до 15.30 — перерыв.

15.30 — «Фильм — детям». «Истории с Бенно». 1-я серия. 16.40 — Концерт. 17.10 — «Детский час» (с уроком английского языка). 18.10 — Парламентский вестник России. 18.30 — «Время». 19.00 — «Качество и рынок». 19.45 — «Ялта-91». 19.50 — «Жизнь Клима Самгина». 8-я серия. 21.00 — «Время». 21.30 — «Коллаж». 21.35 — Концерт памяти Яна Френкеля. 22.35 — «Ступени». 23.50 — ТСН.

ВТОРАЯ ПРОГРАММА. МОСКВА. 8.00 — Утренняя гимнастика. 8.15 — «Секреты природы» 8.35, 9.35 — Природоведение. 3-й класс. 9.05 — Немецкий язык. 1-й год. 10.05 — Немецкий язык. 2-й год. 10.35, 11.35 — Физика. 7-й класс. 11.05 — Русская речь. 12.05 — «Трест, который лопнул». 2-я серия.

С 13.10 до 17.05 — перерыв.

17.05 — Телестудии городов РСФСР. «За живой рыбой». (Мурманск). 17.25 — Фестивали. Конкурсы. Концерты.

ТОМСК. 18.30 — «По вашим письмам». Концерт. 19.30 — «Пресс-экран». 19.50 — Киножурнал.

МОСКВА. 20.00 — «Спокойной ночи, малыши!»

ТОМСК. 20.15 — «Мир твоих увлечений». «А ведь в нашем сердце есть и для птиц тепло...» 20.50 — «Технопарк в действии». 21.15 — «Монастыри на Руси». Научно - популярный фильм.

МОСКВА. 21.35 — На сессии Верховного Совета СССР. 22.35 — Дневник сессии Верховного Совета РСФСР. 23.35 — «Трест, который лопнул». 3-я серия. 00.40 — Хоккей. Чемпионат СССР. ЦСКА — «Динамо» (Рига).

ТРЕТЬЯ ПРОГРАММА. МОСКВА. 18.30 — «Время». 19.00 — Мультфильм. 19.10 — «Я помню чудное мгновенье». Музыкальный телефильм. 20.00 — «Спокойной ночи, малыши!» 20.15 — «Что означают ваши имена?» Концерт-встреча с популярными поэтами, композиторами, исполнителями.

Четверг, 22 ноября

ПЕРВАЯ ПРОГРАММА. МОСКВА. 6.30 — «120 минут». 8.35 — «Ну, погоди!» Мультфильм. Выпуски 1-й—3-й. 9.05 — «Жизнь Клима Самгина». 9-я серия. 10.10 — «Меридианы дружбы». 1-й Всесоюзный фестиваль культуры и искусства советских греков. 11.10 — «Детский час» (с уроком английского языка). 12.10 — Концерт. 12.20 — «Коллаж». 12.30 — «Время». 13.10 — К. Симонов. «Из записок Лопатина». Фильм-спектакль театра «Современник». 15.05 — Хоккей. Чемпионат СССР. ЦСКА — «Динамо» (Рига). 3-й период. 15.45 — «Фильм — детям». «Истории с Бенно». 2-я серия. 16.45 — «Время штормов». О проблемах рыбодобывающей промышленности. 17.45 — «Голубой Дунай-90». 18.30 — «Время». 19.00 — «...До 16 и старше». 19.45 — «Земные тропы космонавта Волкова». Документальный фильм. 19.55 — «Жизнь Клима Самгина». 9-я серия. 21.00 — «Время». 21.30 — Старинные и современные романсы. 22.15 — «Три мечты Степана Эрьзи». 23.00 — ТСН.

ВТОРАЯ ПРОГРАММА. МОСКВА. 8.00 — Утренняя гимнастика. 8.15, 9.25 — «Секреты природы». 8.35, 9.45 — Природоведение. 4-й класс. 8.55 — Испанский язык. 1-й год. 10.05 — Испанский язык. 2-й год. 10.35, 11.35 — Биология. 8-й класс. 11.00 — Научно-популярный фильм. «Травы забвенья». 12.00 — «Трест, который лопнул». 3-я серия. 13.05 — Ритмическая гимнастика.

С 13.35 до 17.00 — перерыв.

17.00 — «По следам Карабанра». Художественный телефильм. 18.15 — Народные мелодии.

ТОМСК. 18.30 — «Безыдейная банда убийц». Документальный фильм. 19.00— «Томский лесопромышленный сегодня и завтра». 19.30 — «Пресс-экран». 19.50— Реклама.

МОСКВА. 20.00 — «Спокойной ночи, малыши!»

ТОМСК. 20.15 — «Дискуссионный клуб». Социальная защищенность в условиях рынка. Взгляд коммунистов и социал-демократов области.

МОСКВА. 21.15 — Поет С. Великов. 21.30 — На сессии Верховного Совета СССР. 22.30 — Дневник сессии Верховного Совета РСФСР. 23.30 — Хоккей. Чемпионат СССР. «Крылья Советов» — «Сокол».

ТРЕТЬЯ ПРОГРАММА. МОСКВА. 18.30 — «Время». 19.00 — В.-А. Моцарт. Симфония № 15 соль мажор. 19.15 — «Коллаж». 19.20 — Актуальное интервью. 19.30 — Ритмическая гимнастика. 20.00 — «Спокойной ночи, малыши!» 20.15— «Честное имя твое». Документальный телефильм. 20.45 — Телестудии городов РСФСР. «Прийти с покаянием» (Куйбышев).

Пятница, 23 ноября

ПЕРВАЯ ПРОГРАММА. МОСКВА. 6.30 — «120 минут». 8.35 — «Здравствуй, музыка!» 9.20 — «Жизнь Клима Самгина». 10-я серия. 10.25 — «Ступени». 11.40 — «...До 16 и старше». 12.30 — «Время». 13.10 — Г.-Х. Андерсен. «Дороже жемчуга и злата». Фильм-спектакль Московского театра «Современник». 14.55 — Д. Шостакович. Квартет № 9. 15.25 — «Если вам за...» 16.10 — Концерт учащихся музыкального училища им. Гнесиных. 17.00 — «Деревенские каникулы». Короткометражный художественный телефильм для детей. 17.35 — Актуальное интервью. 17.45 — В Верховном Совете СССР. 18.30 — «Это было... было...» 18.55 — «Жизнь Клима Самгина». 10-я серия. 20.00 — «ВиД» представляет: «Программа 500», «Капитал-шоу «Поле чудес». 21.00 — «Время». 21.30 — «Земля — наш общий дом». 21.40 — «Коллаж». 21.45 — По сводкам МВД. 22.00 — «ВиД» представляет: «Взгляд», «Веди», МТV, «Эльдорадо». В перерыве (23.40) — ТСН.

ВТОРАЯ ПРОГРАММА. МОСКВА. 8.00 — Утренняя гимнастика. 8.15 — «Секреты природы». 8.35, 9.35 — История. 5-й класс. 9.05 — Английский язык. 1-й год. 10.05 — Английский язык. 2-й год. 10.35, 11.35 — География. 6-й класс. 11.05 — «Лесь Курбас. Для будущего...» Документальный фильм.

С 12.05 до 17.00 — перерыв.

17.00 — Мультфильм. 17.20 — Телестудии городов РСФСР. «Сабантуй, сабантуй, сабантуй» (Уфа).

ТОМСК. 18.30 — «Михаил Шемякин. Исповедь художника». Научно-популярный фильм. 19.30 — «Пресс-экран». 19.50 — «Из компетентных источников».

МОСКВА. 20.00 — «Спокойной ночи, малыши!»

ТОМСК. 20.15 — «От идеи — к внедрению». НИИ электронной интроскопии в условиях рынка. Ведущий — профессор В. З. Ямпольский. 20.55 — Служба 01.

МОСКВА. 21.15 — «Паганини». Фильм-балет. 21.40 — На сессии Верховного Совета СССР. 22.40 — Дневник сессии Верховного Совета РСФСР. 23.40 — «Кольцо старого шейха». Художественный телефильм.

ТРЕТЬЯ ПРОГРАММА. МОСКВА. 18.30 — «Время». 19.00 — «Из наших фондов». Концерт Гидона Кремера (скрипка) и Марты Аргерих (фортепьяно). 20.00 — «Спокойной ночи, малыши!» 20.15 — «Рынок: как это делается в Германии». Передача 2-я. 21.00 — Спорт для всех.

Суббота, 24 ноября

ПЕРВАЯ ПРОГРАММА. МОСКВА. 6.30 — «120 минут». 8.35 — На чемпионате мира по шахматам. 8.50 — «Мама, папа и я». 9.20 — Времена года. Ноябрь. 10.20 — «Партнер». 10.50 — «Приз зрительских симпатий». «Березовые голоса». 11.50 — «Бурда моден» предлагает...» 12.20 — «Победители». 13.20 — «Семейный экран». Художественный фильм «Странные взрослые». 14.55 — «Лучше бы ты стал священником». Художественно - публицистический фильм. 16.25 — «Для тех, кто любит и помнит». Встреча с ветеранами советской эстрады. 18.00 — «Международная панорама». 18.45 — Играет Тамара Вольская (домра). 19.00 — «Праздник непослушания». Мультфильм. 19.50 — Фильмы режиссера И. Селезневой. «Осенняя история». 1-я серия. 21.00 — «Время». 21.30 — В Правительстве СССР. 21.45 — «Осенняя история». 2-я серия. 23.05 — ТСН. 23.20 — «До и после полуночи». 01.20 — На чемпионате мира по шахматам.

ВТОРАЯ ПРОГРАММА. МОСКВА. 8.00 — Утренняя гимнастика. 8.15 — Русская речь. 8.45 — «Чревовещательница». Документальный фильм. 9.00 — «В усадьбе... и вокруг нее». Художественный телефильм. (ЧСФР). 10.30 — «Мальчик». Документальный телефильм. 10.50 — Русские народные песни. 11.00 — «Под знаком «Пи». Часть 1-я. 12.00 — Мультфильм. 12.10 — «Под знаком «Пи». Часть 2-я. 13.00 — Видеоканал «Содружество». В перерыве (20.00) — «Спокойной ночи, малыши!» 21.00 — «Время». 21.30 — На сессии Верховного Совета СССР. 22.30 — Дневник сессии Верховного Совета РСФСР. 23.30 — «Коллаж». 23.35 — Музыкальный видеоканал «Чертого колесо».

НОЧНОЙ СЕАНС. 01.35 — «Не всегда светит солнце». Художественный телефильм из цикла «Телефон полиции 110».

Воскресенье, 25 ноября

ПЕРВАЯ ПРОГРАММА. МОСКВА. 8.00 — Спорт для всех. 8.15 — Ритмическая гимнастика. 8.45 — Тираж «Спортлото». 9.00 — «С утра пораньше». 10.00 — «На службе Отечеству». 11.00 — Утренняя развлекательная программа. 11.30 — «Вокруг света». 12.30 — «Здоровье». 13.15 — «Вараний марш». Премьера художественно - публицистического фильма. 14.45 — «Сельский час». 16.00 — «Играй, гармонь!» 17.15 — «Педагогика для всех». 18.15 — Эстрадный концерт. 18.45 — Парламентский вестник России.

ВОСКРЕСНЫЙ КИНОЗАЛ. «Земляничный дождик». Мультфильм. 19.25 — «Чужак». Художественный фильм. (США). 21.00 — «Время». 21.30 — «О простом и вечном». 21.45 — П. И. Чайковский. «100 романсов». 22.05 — «Маппет-шоу». 15-я и 16-я серии. 22.55 — Шоу Владимира Преснякова.

ВТОРАЯ ПРОГРАММА. МОСКВА. 8.00 —«На зарядку становись!» 8.15—«Дорога к храму». Концерт-очерк. 8.35 — Фильмы режиссера В. Добродеева. «Люди земли и неба». 9.35 — «Все любят цирк». 10.20 — «Незаконченный ужин». Художественный телефильм. 1-я и 2-я серии. (Рижская киностудия, 1979 г.). 12.30 — «Инвентаризация». Спектакль с участием народного артиста РСФСР Е. Петросяна. 14.30 — Видеоканал «Советская Россия». 17.00 — «Планета». 18.00 — «Клад Богоявленской поймы». Из цикла «Земля тревоги нашей». 18.40 — «Коллаж». 18.45 — Видеоблок «Народное творчество». В перерыве (20.00) — «Спокойной ночи, малыши!» 21.00 — «Время». 21.30 — Дневник сессии Верховного Совета РСФСР. 22.30 — «Мастера экрана». М. Комаровская. Художественный фильм «За стеной». (Польша, 1972 год).

Театр

ДРАМЫ

16 ноября. **«Миссис Пайпер ведет следствие»** — 19.

ЮНОГО ЗРИТЕЛЯ

16 ноября. **«Гуд бай, Америка!»** — 19.

Кино

В КИНОТЕАТРАХ: «РОДИНА»

16 ноября. **«Вожди Атлантиды»** — 9, 11, 13, 15, 17, 19, 21.

имени М. ГОРЬКОГО

16 ноября. **«Любовь с привилегиями»** (две серии) — 8-30, 11, 13-30, 16, 18-30, 21. **«Шок»** — 8-35, 10-30, 12-25, 14-20, 16-15, 18-10, 20-05, 22. **«Будешь драться»** — 8-30, 9-45, 11.

«ОКТЯБРЬ»

16 ноября. **«Чужие»** — 9-40, 12-10, 14-50, 17-10, 20. **«Чужие»** — 8-40, 11, 13-30, 16, 18-30, 21.

«ПИОНЕР»

16 ноября. **«Бесконечная история»** — 9, 10-50. **«Не хнычь, белочка!»** — 12-40, 14-10, 15-40. **«Данни по прозвищу Крокодил»** — 17-20, 19-20, 21-10.

им. Н. ЧЕРНЫХ

16 ноября. **«Зита и Гита»** (две серии) — 9, 11-30, 14, 16-30, 19, 21-30.

«СИБИРЯК»

16 ноября. **«Полет в Страну чудовищ»** — 9-20. **«Тело»** — 11, 13, 15, 17, 19, 21.

«АВАНГАРД»

16 ноября. **«Полет навигатора»** — 14. **«Фантомас»** — 17, 19, 21.

22 ноября
Томская областная филармония
Малый концертный зал
(пр. Ленина, 75)

ВЕЧЕРА ОРГАННОЙ МУЗЫКИ

В программе — произведения Баха, Моцарта, Франка, Листа и др.
Исполнитель —

АЛЕКСЕЙ ШМИТОВ

(г. Москва)
Начало — в 19 час. 30 мин.

ДОМ КУЛЬТУРЫ ЖЕЛЕЗНОДОРОЖНИКОВ

16 ноября. **«Мария Магдалина»** — 16, 17-40, 19-20.

ВИДЕОЦЕНТР

16 ноября. **«Ино — отважный жеребенок»** — 10-20. **«Великолепная семерка»** — 12, 14-30, 17, 19-30.

ТОМСКАЯ БУХГАЛТЕРСКАЯ ШКОЛА

продолжает набор в группы подготовки бухгалтеров бюджетных учреждений, кооперативов, торговых и промышленных предприятий (дневное отделение).

За справками обращаться по адресу: 634003, Томск, пер. Макушина, 14. Тел. 75-35-60.

Для вас, ветераны!

2 декабря, в воскресенье, Томский театр драмы предлагает вашему вниманию премьерный спектакль по пьесе А. Островского и Н. Соловьева
«СВЕТИТ, ДА НЕ ГРЕЕТ»
Начало—в 12 часов.

Билеты продаются в кассе театра и через областной совет ветеранов.

Коллектив клиник ТМИ и областное общество анестезиологов и реаниматологов, партийная организация ТМИ глубоко скорбят по поводу трагической гибели врача-анестезиолога высшей категории
БУРЫХИНА
Виктора Георгиевича
и выражают соболезнование семье, родным и близким.

Вынос тела состоится 17 ноября в 12 часов (ул. Кулагина, 25, кв. 61).

Родные и близкие глубоко скорбят о кончине
ФРОЛОВСКОГО
Владимира Дмитриевича.
Вынос тела — 16 ноября в 14 часов из квартиры покойного.

Коллектив управления внутренних дел с глубоким прискорбием извещает о смерти ветерана труда заведующей хозяйством яслей-сада № 34
КОЗЛОВОЙ
Клавдии Григорьевны.

Коллектив отдела по исправительным делам УВД Томского облисполкома выражает глубокое соболезнование сотруднице С. Ф. Грязевой по поводу смерти мужа
ГРЯЗЕВА
Геннадия Ивановича.

НАШ АДРЕС И ТЕЛЕФОНЫ
634050, ТОМСК, ГСП, пр. ФРУНЗЕ, 103/1

Приемная редактора — 21-44-35
Заместители редактора — 21-06-52, 21-37-85
Ответственный секретарь — 21-32-34
Секретариат — 21-46-20
Отдел партийной жизни — 21-28-68, 21-28-42
Отдел пропаганды — 21-06-31
Экономический отдел — 21-48-96, 21-36-44, 21-27-68
Агропромышленный отдел — 21-43-75, 21-44-60
Отдел науки и учебных заведений — 21-33-59, 21-42-85
Отдел информации и культуры — 21-45-81, 21-43-32, 21-26-30, 21-48-85
Отдел советского строительства и быта — 21-36-58, 21-06-60, 21-26-80
Отдел писем — 21-38-63, 21-38-87, 21-27-68
Отдел фотоиллюстраций — 21-16-16
Общественная приемная — 21-36-66
Отдел объявлений — 21-06-62
Бухгалтер по гонорару — 21-42-38
Касса — 21-47-91
Областная журналистская организация — 21-28-90

Индекс 54200
Типография издательства «Красное знамя»
634050, Томск, ГСП, пр. Фрунзе, 103/1
Газета печатается офсетным способом
Выходит 300 раз в году.
Заказ № 261
Тираж 199008
1 2 3 4