КРАСНОЕ ЗНАМЯ
ТОМСКАЯ ОБЛАСТНАЯ ЕЖЕДНЕВНАЯ ГАЗЕТА
РЕКЛАМНО-ИНФОРМАЦИОННЫЙ ВЫПУСК

ПЯТНИЦА

С ЧЕГО НАЧНЕТЕ ЧИТАТЬ?

Что решил горсовет? 6
Свежие новости 2
Криминальная хроника 11
Вы нам писали 3
Психотерапевта вызывали? 10
Частные объявления 15
Реклама, реклама... 1,4, 5,9,12,13,14,16
Программа TV 7,8

25 ИЮНЯ 1993 ГОДА
№ 133-134 (21747-21748)
ЦЕНА 25 РУБ. (в розницу)

НАШ ПРИНЦИП: ПОРЯДОЧНОСТЬ И ЮРИДИЧЕСКИЕ ГАРАНТИИ

"ПРИВАТ"
АГЕНТСТВО ТОРГОВЛИ НЕДВИЖИМОСТЬЮ

НАШ ТЕЛЕФОН 44-40-26.
ВРЕМЯ РАБОТЫ: с 9 до 18 час.

Окажем услуги по приватизации, залогу, оформлению документов купли-продажи, дарения жилья.

ПРОДАЕМ КВАРТИРЫ В СТРОЯЩИХСЯ ДОМАХ:
- двух- и трехкомнатные квартиры по ул. Сибирской (сдача дома - в сентябре 1993 г.);
- четырехкомнатную квартиру на любом этаже по пр. Ленина (сдача дома - в декабре 1993 г.);
- благоустроенные квартиры по пр. Фрунзе (сдача дома - в 1-м квартале 1994 г.).

ПРОДАЕМ:
- однокомнатную квартиру по ул. Мюнниха на 1-м этаже 9-этажного дома;
- двухкомнатную квартиру по Иркутскому тр. на 3-м этаже 5-этажного кирпичного дома;
- двухкомнатную квартиру по Иркутскому тр. на 4-м этаже 5-этажного кирпичного дома (недорого);
- двухкомнатную квартиру по ул. Мичурина на 3-м этаже 5-этажного дома;
- двухкомнатную квартиру по ул. Кулагина на 2-м этаже 5-этажного дома;
- трехкомнатную квартиру по ул. 79-й Гвардейской дивизии на 1-м этаже 9-этажного дома;
- трехкомнатную квартиру по ул. Новосибирской на 6-м этаже 9-этажного дома;
- участки под застройку в пригороде.

РАДИОТЕЛЕФОНЫ:

PANASONIC KXT-3851	118,50
PANASONIC KXT-3731	127,17
PANASONIC KXT-3721	118,50
PANASONIC KXT-3155	99,71
PANASONIC KXT-4301	180,64
ФАКСЫ:	
PANASONIC KXT-50B	520,23
PANASONIC KXT-90B	621,39
PANASONIC KXT-130B	606,94
МУЗЫКАЛЬНЫЕ ЦЕНТРЫ:	
KENWOOD 300	765,90
ВИДЕОКАССЕТЫ ТДКЕ-180	3,2
АУДИОКАССЕТЫ ТДКД-90	1,1

Цена в $ США.
Оплата в рублях по курсу 1000 руб. за 1 доллар США.
Расчет наличный.
Тел. 22-32-78 - раб., 77-04-14 - дом.

ВСЕ УСЛОВИЯ
ДЛЯ КОМФОРТНОГО, БЛАГОПОЛУЧНОГО ПРОЖИВАНИЯ в микрорайоне, который имеет РЕШИТЕЛЬНО ВСЕ:
- магазины и школы, спортивные сооружения и службу быта, надежное тепло- и водоснабжение.
Все выполнено по самым высоким требованиям: удобно, респектабельно, современно.
И ТАКОЙ МИКРОРАЙОН НАХОДИТСЯ В ТОМСКЕ
- это микрорайон приборного завода. Владельцам жилья там Вас сделает фирма "АУРУМ". На продажу выставляются благоустроенные квартиры улучшенной планировки по адресу: ИРКУТСКИЙ ТРАКТ, 212.
Фирма "АУРУМ": ул. Дзержинского, 53, тел. 49-94-54.

МЕНЯЕМ
новый ГАЗ-66 - на УАЗ-452 фургон или микроавтобус. Возможны варианты.
Тел. 75-01-75 - т. раб. время, 75-70-95 - дом.

МАМЫ И БАБУШКИ! САДОВОДЫ И МИЧУРИНЦЫ!
Самая дешевая и самая необходимая СОКОВЫЖИМАЛКА, изготовленная по лицензии фирмы "Сименс". Возможна доставка на дом.
Тел. 77-79-79.

БИРЮСА
ДВУХКАМЕРНЫЕ ХОЛОДИЛЬНИКИ
"Бирюса-22-1" (200 тыс.),
"Бирюса-18" (210 тыс.),
ОДНОКАМЕРНЫЕ
"Бирюса-6" (175 тыс.),
МОРОЗИЛЬНЫЕ КАМЕРЫ
"Бирюса-14" (235 тыс.),
"Бирюса-145" (375 тыс.)
Гарантия 3 года. Доставка на дом.
23-09-11
21-32-58

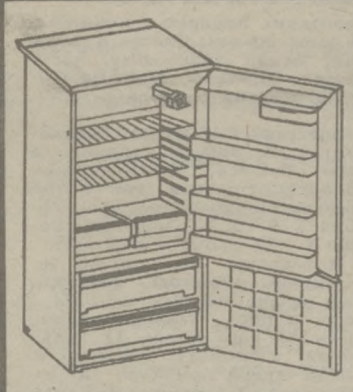

Ну ОЧЕНЬ большие двухкамерные холодильники
«БИРЮСА - 18» 230 тыс. руб.,
«БИРЮСА - 22» 205 тыс. руб.
морозильные камеры
«БИРЮСА - 14» (245 тыс. руб.).
ДОСТАВКА НА ДОМ. ГАРАНТИЯ 3 ГОДА.
Звоните в любое время
22-37-53,
44-65-34.

ЦТН
ЦЕНТР ТОРГОВЛИ НЕДВИЖИМОСТЬЮ
КУПИМ:
- одно-, двух-, трех-, четырехкомнатные квартиры в Томске и Томске-7;
ПРОДАЕМ:
- одно- и трехкомнатные благоустроенные квартиры;
- частные домовладения в Советском и Кировском р-нах;
- земельные участки под строительство на берегу р. Оби.
Мы ждем Вас по адресу: ул. Беленца, 14, с 10 до 17 час., тел. 22-58-75.

Со склада в ТОМСКЕ за наличный расчет:
- шоколад "Sivico", "Hellas"; - кофе.
- газ.напитки 0,33л (2 сорта);
и впервые в Томске шоколад фирмы "Панда" с орехами и изюмом.
Тел. 26-90-65, рабочий.

ЧЕКОВЫЙ АУКЦИОННЫЙ ЦЕНТР
ВЫ ЕЩЕ НЕ РЕШИЛИ, КУДА ВЛОЖИТЬ СВОЙ ПРИВАТИЗАЦИОННЫЙ ЧЕК? А ВРЕМЯ ИДЕТ!
ТОЛЬКО ДЛЯ УЧАСТНИКОВ ЧЕКОВЫХ АУКЦИОНОВ:
уникальная возможность стать полноценным собственником и обеспечить будущее себе и своим детям.
Ваш ваучер - Ваш выбор.
ул. Красноармейская,126, Дворец зрелищ и спорта.

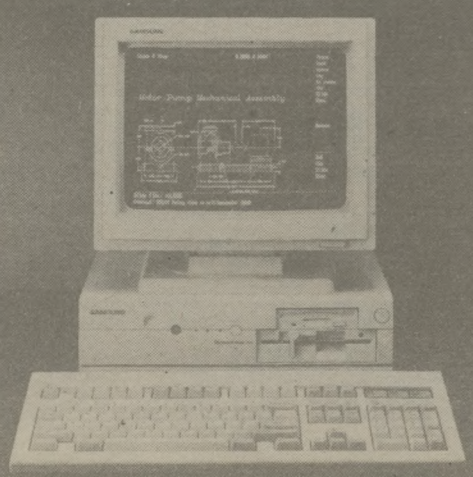

- А правда, что "Samsung" в русском переводе звучит не иначе, как "Самсон" ?
- Не знаю. Но это ни в коем случае не влияет на качество компьютеров, производимых этой фирмой.
(ИЗ РАЗГОВОРА)

PC Samsung DeskMaster 386 S/33
PC Samsung DeskMaster 386 S/25

Trecom SIBERIA, LTD

СРЕДИ НАИБОЛЕЕ ДОСТОЙНЫХ ХАРАКТЕРИСТИК ЭТИХ КОМПЬЮТЕРОВ СЛЕДУЕТ ОТМЕТИТЬ быстродействие, улучшенную возможность работы с графикой, быстрые диски (КЭШ), а также низкорадиационный монитор и мышь фирмы Logitech.
С предложениями о покупке обращайтесь по адресу:
пр. Фрунзе, 115. Тел. 26-52-41, 26-04-08, ИКП «Треком».

репортер

Репортаж дня

РОЗЫ ИЗ «РОМАШКИ»

Сначала это очень сильно бросается в глаза. На "почтовом" совсем мало цветочных киосков. Конечно, не раз-два и обчелся, но ровно четыре. Удивительно другое: местным жителям не нужны цветы привозные. Им вполне хватает своих - тех, что продаются в знаменитом цветочном магазине на главной улице города. Магазин носит фирменное название "Ромашка".

В "Ромашке" можно купить все. Множество комнатных цветов в горшочках - и пуансетия, и серебристый молочай, и аспарагус, и такие, название которых знает лишь специалист, стоящий за прилавком. Кстати, "почтовцы" предпочитают покупать в "Ромашке" и саженцы астр, и луковицы тюльпанов - для мичуринских участков.

Я удивилась, увидев здесь же букеты сирени - всего лишь по 60 рублей, пожалуйста. И не надо ломать кусты в городе.

Но, бесспорно, главной достопримечательностью "Ромашки" являются розы. Комбинат благоустройства, которому принадлежит магазин, имеет десять теплиц с розами. И какими! Здесь есть "Карина", "Анжелика", "Конкорд", "Баккара", "Итерн".. И даже смуглая "Американка", и даже великолепная "Софи Лорен".

Комбинат благоустройства выращивает и продает амаррилисы, каллы, тюльпаны, "дежурные" гвоздики. Но розы, розы... таких роз, как на "почтовом", вы не встретите больше нигде. Разве что на юге.

Агроном Галина Васильевна Андреева, с которой мы встретились в "Ромашке", рассказала, что они ездили за розами в командировки - в Сочи, в Прибалтику. Южанки и балтийские красавицы прекрасно ужились здесь, на "почтовом". Помогла любовь почитателей?

В Томске-7 розы любят все. Без роз не состоится ни одно мало-мальски торжественное мероприятие, а уж на свадьбах "почтовских" - "миллион алых роз". Вот они стоят сейчас в подсобках, только что привезенные из теплиц - в лотках, ваннах, огромных емкостях, наполненных водой. Но до конца дня в "Ромашке" не останется ни одной розы - так бывает весной, зимой и даже летом.

Странно, не правда ли? Почти у каждой семьи - мичуринский участок, возле магазинов сейчас круглыми сутками стоят старушки с пунцовыми пионами и тюльпанами, а население идет и идет в "Ромашку". За розами.

Не знаю, правда или нет, но, говорят, розы здесь особенные: могут простоять в вазе и две недели - как только что срезанные. Я с грустью подумала о томских, привозных, которые умирают, едва добравшись до вазы.

Агроном Галина Васильевна на прощанье посоветовала томичам (не все же могут приобрести розы на "почтовом"!), прежде чем поставить цветы в вазу, бросить их на часок в ванну с холодной водой. И под водой подрезать у роз стебель наискосок...

В "Ромашке" продается все, это правда. Однажды я там видела даже ромашки - большие и белые. Но славу "Ромашке" принесли все-таки розы. Выйдя из магазина, я долго-долго еще ощущала в уличном воздухе их неповторимый аромат.

Е.СИДОРОВИЧ.

Шел троллейбус шестой номер...

СКАЖЕТЕ, НЕТ В ТОМСКЕ ТАКОГО. НЕТ - ТАК БУДЕТ.

Наиболее любознательные граждане, давно, конечно, приметили, что от пл. Кирова в сторону пр. Фрунзе рабочие тянут новые электролинии. Кто-то из всезнаек не утерпел и позвонил в редакцию, мол, разъясните, что же такое строят. А мы, в свою очередь, позвонили в "Томскгоркоммунхоз".

- Да, это действительно будет новый, шестой, маршрут троллейбуса, - подтвердила начальник окса Т. А. Кузнецова. - От станции Томск-I он с пр. Кирова будет сворачивать на пр.Фрунзе и дальше "двоечный" маршрут до остановки Д-Ключевская. Там троллейбус пойдет в сторону Каштака и разворачиваться в обратном направлении будет на пересечении ул. Смирнова и пр. Мира.

Пуск нового маршрута планируется в сентябре.

«Мотивы «Бурда Моден» в Томске»

ЭТО ВСЕГДА КРАСИВО. Особенно, если увидеть своими глазами финал нашего замечательного праздника. Он состоится в уютной атмосфере Дома ученых Академгородка 26 июня, в субботу, в 20 часов.

Вы сможете принять участие в съемках телепередачи, а также полюбоваться призами и участницами. Все организаторы и меценаты конкурса желают Вам отличного настроения!

ФРАНЦУЗСКИЕ БАТОНЫ

СТАЛ ВЫПУСКАТЬ СТРЕЖЕВСКОЙ ХЛЕБОЗАВОД. Оборудование предоставила немецкая фирма "Виклер" - электропечь, специальный шкаф, формовочную и закаточную машины, тестомес. Технологическую линию за очень короткий срок смонтировали два представителя фирмы. Линия занимает мало места, а главное, она легко может перестроиться на выпуск хлеба, булочных изделий. В сутки она способна выпекать больше тонны французских батонов. Горожане приобретают их в фирменном магазине хлебозавода.

Зарубежные специалисты заменили на заводе кое-что из устаревшего оборудования, благодаря чему увеличился выпуск крема и бисквита для тортов. В день в Стрежевом реализуется около 140 килограммов заказных и "поточных" тортов. Контакт с фирмой хлебопеки установили еще в прошлом году - познакомились на новосибирской выставке-ярмарке. А деньги под проект муниципальному предприятию, хлебозаводу, дало объединение "Томскнефть".

Развивая сотрудничество, немцы предложили закупить и оборудование для выпуска восьми видов сухих макаронных изделий проектной мощностью до тонны в сутки. Уже подготовлен договор, составлен контракт. Если нефтяники и на этот раз найдут валюту, город сможет изрядно сэкономить, перестав завозить издалека такой необходимый продукт.

ПОКЛОНИТЬСЯ ВЕЧНОМУ ОГНЮ...

Горит Вечный огонь на Мемориале славы в Лагерном саду. И 22 июня, как всегда в этот день, у огня было множество цветов. Многие пришли почтить память не вернувшихся с полей сражений томичей. Первыми Вечному огню поклонились ветераны - они лучше всех знают цену памяти.

ФОТО А. ВАСИЛЬЕВА.

ЗДЕСЬ ХОРОШО ОТДЫХАТЬ

Санаторий-профилакторий "Энергетик" расположен в живописном лесу на берегу Томи, в пятнадцати минутах езды от Томска. Открылся он в 1988 году для энергетиков. И рассчитан на 100 человек.

Ежегодно расширяется лечебная база здравницы, внедряются новые аппараты и методики лечения. Кажется, здесь есть все для успешного лечения, а главное опытные, очень внимательные врачи - терапевт В. И. Чернов и кардиолог Н. Г. Якимовец, старшая медсестра И. И. Пугач, они, да и весь обслуживающий персонал, прилагают немало усилий, чтобы каждому человеку было здесь хорошо. Да и главный врач В. П. Панин держит все под контролем, заботится о хороших условиях лечения и отдыха. Кстати, питание в столовой - превосходно, пожалуй, лучше, чем в обычных домашних условиях.

Администрацией здравницы, облсобесом, городским отделом социальной защиты населения заключен договор по обслуживанию социально незащищенных слоев населения.

Переживаемые нынче всей страной трудности, конечно, коснулись и профилактория. Нестабильность и рост цен на продукты, электроэнергию, транспорт, медикаменты приводят к увеличению стоимости путевок. Но как бы хотелось, чтобы сохранился этот замечательный живописный уголок, уголок, где еще могут поправить здоровье жители нашего города и области без лишних расходов на западные и южные курорты.

Выпуск подготовили: В.Брындина, Н.Лисицын, С.Шифрис, Е.Лисицын, А.Котюков, О.Чайковская.

Футбол

ЗА ПОРАЖЕНИЕМ - ПОБЕДА

ОЧЕРЕДНЫЕ ИГРЫ ЧЕМПИОНАТА РОССИИ ПО ФУТБОЛУ "ТОМЬ" ПРОВЕЛА НА СВОЕМ ПОЛЕ. Ее соперниками были тюменский "Динамо-Газовик" и "Иртыш" из Омска. Первым из соперников, только что возвратившимся из высшей лиги, руководит бывший наставник сборной СССР по футболу Эдуард Васильевич Малофеев. Пожалуй, одно его присутствие оказало огромное влияние на популяризацию футбола в городе. Очередь болельщиков за автографами после матча, телеинтервью - неизменные атрибуты футбольных поединков самого высокого уровня. И во время игры Эдуард Малофеев был "лучшим" в составе "Динамо-Газовика", правда, у кромки поля, где он постоянно появлялся, руководя действиями своей команды. Известнейший наставник буквально не позволял своей команде играть в тот оборонительный футбол, в который его заставляли играть футболисты "Томи". Они явно предпочтительнее смотрелись на поле. Но... придется согласиться со словами Э. Малофеева, произнесенными им в послематчевом интервью: настоящий футбол - это футбол непредсказуемый. Единственная за весь второй тайм атака "Динамо-Газовика" принесла победу гостям. Произошел маленький парадокс спорта - проиграла команда, которая играла лучше победителя.

Однако в следующем туре томичи заставили болельщиков забыть о недавней неудаче. Омский "Иртыш" тоже не подарок для любого соперника. "Томь" не оставила сопернику практически никаких шансов на благоприятный исход поединка. А победу хозяевам поля принес красивейший удар издали Валерия Коновалова. Итак, проигрыш "Динамо-Газовику" со счетом 0:1 и победа с таким же счетом над омским "Иртышом".

Результаты матчей, состоявшихся 21 июня. "Чкаловец" - "Динамо-Газовик" 0:1, "Локомотив" - СКА 2:0, "Селенга" - "Сахалин" 3:0, "Динамо" (Я.) - "Заря" 2:1, "Металлург" (Ал.) - "Кузбасс" 1:0, "Металлург (Кр.) - "Металлург" (Н.) 0:0, "Звезда" - "Динамо" (Бр.) 4:0.

В тройке лучших вузов России

НЕДАВНО ЕЖЕДНЕВНАЯ МЕЖДУНАРОДНАЯ ГАЗЕТА АКАДЕМИИ НАУК, МИНИСТЕРСТВ НАУКИ, ВЫСШЕЙ ШКОЛЫ И ТЕХНИЧЕСКОЙ ПОЛИТИКИ РФ "ПОИСК" ОПУБЛИКОВАЛА ИНТЕРЕСНЫЕ ДАННЫЕ рейтингового соперничества, итоги которого подвел Государственный комитет России по высшему образованию.

Оценка нескольких групп российских вузов проводилась по множеству параметров: принимались, например, во внимание авторитет и научный вес преподавателей, а наряду с этим учитывалось наличие бассейна и теннисных кортов для студентов. Выводы делались на основе рейтинговых программ "Потенциал" и "Активность".

В списке вузов-соперников фигурировали и томские: ТИАСУР, ТГУ и ТПУ. И если среди физико-технических высших учебных заведений ТИАСУР оказался всего лишь на 12-м месте из 15, среди университетов - Томский госуниверситет на 4-м из 41, то наш политехнический - третий в списке лучших после Санкт-Петербургского технического университета и знаменитого МВТУ им. Баумана.

Приговор

СЕЙФ... НА ПАМЯТЬ

ИЗ СВОИХ ТРИДЦАТИ ДЕВЯТИ ЛЕТ ОТСИДЕЛ В КОЛОНИЯХ БОЛЬШЕ ПОЛОВИНЫ - 20 ЛЕТ. Продолжительность каждого пребывания от 3 до 12 лет. Так что за Поповым Виктором Васильевичем - тяжкие преступления, с небольшими перерывами. В январе прошлого года вышел на свободу, в январе этого вновь вышел на дорогу, которая вернет его за колючую проволоку.

Попов не был бомжем после возвращения оттуда. В Орловском леспромхозе, а затем в поселке Дружном Верхнекетского района дали ему и работу, и место в общежитии. Но...

На новое дело пошел он в рождественскую ночь. Взломал пьяный стажист колоний крепкие дверные запоры, проник в контору и "взял" кассу ЛЗП производственного Томского филиала СП "Сибхольц". В сейфе находилось почти 50 тысяч рублей, а еще оказались там две денежные "куклы" по 500 рублей каждая (предусмотрительность похвальная!) и два новогодних подарка - конфеты. Все унес ловкач. Сласти и часть денег отдал знакомому, часть спрятал. Однако пожить на широкую ногу не позволила милиция.

Возвращаться будет "медвежатник" в новую колонию в новом статусе. Верхнекетский райнарсуд признал его особо опасным рецидивистом и приговорил к 9 годам лишения свободы в ИТК особого режима.

Интересно, что дороже украденного обошлась подсудимому порча имущества ЛЗП - двери, запоры, стальной ящик. Набежало еще более 52 тысяч рублей в пользу лесопункта. Правда, судьи признали за Поповым право - по возмещении ущерба в полном объеме - потребовать с предприятия возврата всего того, что он так хорошо сломал. Стало быть, не только дверь, замки - внутренние и висячие, но и покореженный сейф останутся на долгую память вору. Может, может такое случиться. Через 9 лет.

Приговор вступил в силу.

СЛЕДОВАТЕЛЬ ПРОСИТ ПОМОЧЬ

Просим откликнуться очевидцев наезда, который произошел 18 июня днем, без четверти час, на проспекте Ленина.

Оранжевый троллейбус четвертого маршрута, подъезжая к остановке "Главпочтамт", задел восьмилетнего мальчика.

Звоните в ГАИ по телефонам 75-17-15, 75-39-26 или приходите в кабинет N 409 по адресу: Иркутский тракт,79, ГАИ.

10 июня в девять часов вечера в поселке Степановка, предположительно на улице Дружбы, мотоциклом был совершен наезд на мальчика-велосипедиста. Водитель и его пассажир с места происшествия скрылись.

Очевидцев просим позвонить в ГАИ по телефонам 75-17-15 и 75-39-26 или прийти в ГАИ по адресу: Иркутский тракт, 79, кабинет N 409.

Ну и ну!

МАМА МЫЛА РАМУ...

И ТОГДА РАМА БЫЛА, КОНЕЧНО, НА МЕСТЕ. Но однажды жильцы двух подъездов дома N 79 по улице Тверской, выйдя утром из квартир, обнаружили: а рам-то на лестничных площадках нет! Кто-то снял рамы и унес. Ночью.

Погоревали жильцы, но всерьез не обеспокоились: лето на дворе, до зимы далеко. А через день по дому разнеслась весть: в пятиэтажке напротив вдруг застеклился балкон. Причем рамы там были какие-то странные. Сейчас жильцы пострадавшего дома ходят, задрав голову, рассматривают чужой балкон и гадают: что делать, если это их рамы?

В пресс-центре УВД, куда мы позвонили с просьбой о комментарии, нам разъяснили: в таких случаях следует обращаться в дежурную часть райотдела милиции. В данном случае - Кировского. Но делать это должны не жильцы, а ЖКО - хозяин дома.

По следам наших выступлений

«Беда пришла из приватизированных подвалов»

Так назывался общественный запрос жильцов дома по ул. Гагарина, 31, и соседних домов главе администрации г. Томска, опубликованный в газете "Красное знамя" 28 мая. В нем шла речь о том, что открытые поблизости коммерческие магазины и иные точки, торгующие в основном спиртным и табаком, стали рассадниками зла, источниками криминальной опасности, шума, антисанитарии.

В редакцию пришел ответ за подписью заместителя главы администрации г. Томска С. Д. Кузнецова. "Администрация города совместно с администрацией Советского района, органы государственного комитета санэпиднадзора рассмотрели, - говорится в нем, - ваше заявление и общественный запрос в газете. Сообщаем следующее. Подвальные псмещения дома по ул. Гагарина, 31, с момента эксплуатации жителями не использовались, постепенно захламлялись, в них скапливался мусор, были даже возгорания. Молодежный клуб "Пьерро" своими силами привел подвальные помещения в порядок.

В нынешнем году администрация Советского района сдала подвальные помещения в аренду предприятиям ИЧП "Веста", ТОО "Ялик", муниципальному предприятию "Социнвест". На момент проверки нарушений правил торговли этими предприятиями не обнаружено.

По акту проверки комитета санэпиднадзора от 4 июня 93 г. (Коротенко) на территории кафе "Русь" приняты меры: тара сложена, территория очищена от мусора, установлен металлический ящик с крышкой для отходов. По сообщению из госавтоинспекции (Иост) знак, запрещающий въезд на пер. Плеханова с ул. Гагарина, устанавливался временно. Он снят, так как вынужденная парковка автотранспорта на проспекте Ленина затрудняет движение троллейбусов и автобусов.

Силами ПЖРТ Советского района (Белозеров) в течение июня-июля сего года будет проведено благоустройство двора и детской площадки.

Для поддержания общественного порядка во дворе сотрудники милиции Советского РОВД (нач. Б. Мадзелян) осуществляют рейды и проверки".

ВСЕСИЛЬНАЯ ИНСТРУКЦИЯ

У меня льготное право на 50-процентную скидку при оплате за пользование телефоном. Давно надо было взять справку в домоуправлении, что я одинока, но всю зиму проболела, не до того было.

Наконец справочку принесли мне на дом: мастер и бухгалтер домоуправления, спасибо им, оказали такую любезность... И вот, пересиливая недомогание, отправилась в абонентский отдел ГТС. Оказалось, что инвалидов принимают лишь до 12 часов дня. Опоздала, никто со мной разговаривать не пожелал.

Прихожу на следующий день, вовремя. Неожиданность для меня: справка апрельская, стало быть, просрочена. Я пыталась убедить, что это чистейшей воды формальность, но меня и слушать не хотели. Пошла в приемную начальника, где услышала то же самое: таков порядок, его нарушать нельзя.

Ну, допустим, справка просрочена. Что за это время может измениться в жизни инвалида? Он волшебно выздоровеет? Нелепость, честное слово... Но, поди ж ты, придумана кем-то инструкция, и отступать от нее ни при каких обстоятельствах не собираются.

Помню, в застойные, но достойные порой очень добрых воспоминаний годы, работала в областном управлении связи Галина Ахметовна Пономарева. У нее было, я считаю, одно замечательное обыкновение - "шкуру спускала" с подчиненных, если те осмеливались поиздеваться над абонентом. И порядка было куда больше, чем сейчас.

Т. ГРЕХОВА,
народный депутат
Кировского райсовета.

Встречи по вашим письмам

И НОГИ СОБЬЕШЬ, И БЕЗ ГАЗА ПОЖИВЕШЬ

Острое, резкое письмо прислал в редакцию томич А. Фильков с ул. 79-й Гвардейской дивизии, 31. "Объясните нам, клиентам газозаправочной станции, что на Южной, как быть дальше. А еще лучше, найдите компетентного и ответственного человека в этом вопросе.

...Ранее, когда заправка находилась на Московском тракте, особых проблем с заправкой не было. Пришел, обменял баллон и будь здоров. Нет газа - оставь свой баллон и заходи по случаю, справляйся. Помещение было не ахти, территория и того хуже. Но справлялся всего один человек пенсионного возраста. Но стоило это заведение перевести на Южную в отличное помещение и началось..."

И далее автор приводит, как считает, типичный случай. 30 апреля приходит он на обменный пункт (так правильно называется - О. П.), притащив на себе три баллона. Газа нет, не привезли и вряд ли привезут - предпраздничный день. На улице дождь, укрыться негде, в проходную не пускают. Баллоны не принимают, хотя склад с утра пустой, так как автомашина увезла баллоны. Еще оказалось, что у продавца нет талонов...

Так вот и толкутся люди через весь город с баллонами. Да и прежде чем получить газ, надо в облгазе техминимум пройти...

С письмом А. Филькова я побывала сначала в Томскгоргазе, встретившись с его управляющим Л. К. Гришиным. Разговор был обстоятельным, но суть его сводится к следующему.

Перевод пункта с Московского тракта на Южную связан прежде всего с тем, что он сменил ведомственную принадлежность. Ранее им распоряжалась торговля, а в обязанности газовиков входила транспортировка: привез, разгрузил, погрузил, увез. Теперь хлопот прибавилось. И проблем. Одна из них - нехватка, точнее, отсутствие обменного фонда. Да и имеющиеся баллоны с определенным сроком годности ломаются. Где их брать, по крайней мере Льву Константиновичу, неизвестно. Да и цены кусаются. Недавно предлагали баллоны на 28 литров по 5,5 тысячи рублей. Таких денег просто нет.

Или такой парадокс. Государство фиксирует цены на газ. Покупают его по 460 рублей за десять килограммов, а продают населению за 230. Облгазу выделено несколько сот миллионов рублей на дотации. Так их надо еще взять. А это не так просто...

Что же касается обязательной аттестации, то есть порядок. Знание техминимума строго обязательно. Тем не менее: ежегодно Томскгоргазу приходится судиться с "хитрецами", как-то сумевшими обойти правила, пользоваться баллонами без обязательной аттестации. Более того, после аварийных ситуаций они еще и требуют возмещения ущерба.

Когда я прибыла на Южную, там шла разгрузка привезенных баллонов. В кабинете Ю. Н. Фефелова, возглавляющего обменный пункт, заливался телефон: справлялись о наличии газа потребители. На площадке было 5-6 человек. Одни уходили, другие приходили. Забывшим аттестационную книжку, увы, надо было возвращаться домой. Хорошо если на автомашине, а то своим ходом, как автор письма в редакцию А. Фильков с тремя баллонами в руках.

Как считает Юрий Никитич, на пункте пытаются как-то облегчить получение газа. Например, расписание достаточно удобно для посетителей: то с утра, то с обеда. Однако и здесь загвоздка. Работают с утра - пустые баллоны успевают увезти на заправку только к вечеру. То есть можно получить их лишь утром следующего дня. Попали баллоны перед выходными - лежат под открытым небом. И выходит, что в первый рабочий день недели (здесь он вторник) газа чаще всего не бывает, если с субботы не останется.

И еще мне непонятное обстоятельство. Автомашина почему-то не закреплена за обменным пунктом, а приходит, когда облгаз распорядится. А когда остановка машин на техосмотр, как в мае, и вовсе беда: люди ждут часами, днями, ругаются, звонят по телефону, пишут жалобы...

Тем не менее не все беспросветно. В Томскгоргазе хотят и будут идти навстречу своим абонентам. Только бы в облгазе старались больше вникать в нужды четырехтысячного отряда томичей, чьи мичуринские участки и дачи газифицированы таким вот примитивным образом. А доставка газа на место - пока "голубая мечта" садоводов.

О. ПИСАНКИНА,
студентка 3-го курса факультета журналистики ТГУ.

Кто есть кто

ОДНА ИЗ ВЫБРАННЫХ

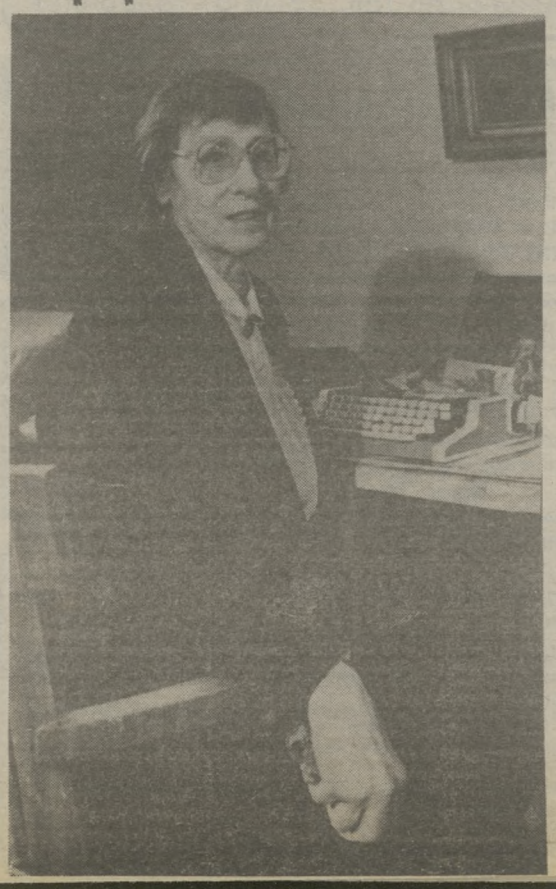

"Сколько ты знаешь языков, столько раз ты человек", - сказал некогда Фридрих Энгельс, кстати, сам знавший 20 языков. И в этом утверждении нет преувеличения, ибо любой язык помогает понять и осознать образ мышления, взгляд на мир древних, давно исчезнувших цивилизаций. Слово имеет языковую память, хранит, несет в себе неоценимые знания о том или ином народе...

Мы сидим в рабочем кабинете заведующей кафедрой английской филологии ТГПИ доктора филологических наук О. А. Осиповой по довольно примечательному поводу: биографическим центром Кембриджа в Англии Ольга Андреевна избрана интернациональной женщиной 1992-1993 годов. И эта престижная награда, как сказано в одном из писем в ее томский адрес из Англии, "доступна только немногим известным людям, достижения и лидерство которых выделяются в интернациональном обществе..."

"Десятки тысяч биографий рассматриваются каждый год советом центра, но только немногие удостоиваются чести быть избранными".

И далее издатель Джослин Тимоти сообщал, что "центр гордится своей всемирной известностью, как одно из ведущих биографических справочных изданий (более 20) "Кто есть кто", заглавий в 132 отдельных изданиях, некоторые из которых установлены более 50 лет назад".

"...В этом письме хочу подчеркнуть, - сообщает далее генеральный секретарь биографического центра Эрнест Кай, - что эта уникальная награда не повторяется за сотню лет. Она предлагается строго выбранному числу мужчин и женщин (включая Вас) в 80 странах мира..."

Итак, Ольга Андреевна удостоена чести быть включенной в двенадцатое издание биографических справочников "Кто есть кто из женщин в мире".

Круг ее научных интересов в области языкознания обширен. Научная специальность - древнегерманские языки, но в той или иной степени она знает готский, древневерхнегерманский, исландский, санскрит, греческий, хетский, древнеперсидский, древнеармянский, кетский, сомадийский, финно-угорские или уральские, расшифровывая индоевропейские, пользуется кавказскими и, конечно, знает современные английский, французский, немецкий...

Много лет бок о бок трудилась она, тогда молодой кандидат наук, с самим А. П. Дульзоном - творцом знаменитой монографии "Кельтский язык". 20-летие со дня смерти ученого отмечено его учениками 15 января 1993 года "Дульзоновскими чтениями".

Это удивительно, как на все у нее хватало и хватает времени, сил, терпения, здоровья. На четырех всесоюзных конференциях возглавляла Ольга Андреевна оргкомитет, где председательствовал А. П. Дульзон. В разработке глобальной темы "Проблема происхождения аборигенов Сибири и их языков" есть немалый вклад Осиповой.

Ее кафедра поддерживает научные контакты с археологами и этнографами ТГУ. Делая доклады, ученые взаимообогащаются идеями поиска непознанного. [illegible]

вызвала монография университетского ученого В. М. Кулемзина.

Дело учителя А. П. Дульзона продолжает дочь Ольги Андреевны А. А. Ким, кандидат филологических наук. Трудится она в лаборатории языков Сибири. При ее участии проведены две международные экспедиции с учеными Венгрии...

Огромные нагрузки выдерживает Ольга Андреевна, более 800 часов в год. И сегодня ее забота - не столько признание личных заслуг, сколько стремление сохранить квалифицированные кадры кафедры. А это архитрудно при нищенской заработной плате преподавателей.

Что помогает ей быть в форме и даже годами не болеть? Крестьянское прошлое, закалка, полученная в семье, где было восемь детей. Она многим обязана маме и, конечно, своему знаменитому отцу Андрею Григорьевичу Савиных, всемирно признанному академику-хирургу, первым сделавшему в 1944 году операцию на сердце раненому воину.

А через год с небольшим после той операции в Ленинграде, куда А. Г. Савиных приезжал на сессию Академии медицинских наук, спасенный им солдат нашел Андрея Григорьевича и вручил ему великолепный торт собственного изготовления. Юная Ольга училась тогда в 1-м Московском институте иностранных языков и приезжала к отцу в Ленинград. Вскоре из-за болезни мамы она вынуждена была вернуться в Томск, где и состоялась как ученый-филолог, подвижник-энтузиаст, как счастливая мать и жена. Блистательная тень отца ничуть не помешала Ольге Андреевне встать теперь и в один ряд с выдающимися женщинами мира.

Владимир ФЕДОРОВ.

НА СНИМКЕ Николая ПОТАПОВА: доктор филологических наук О. А. Осипова в своем домашнем кабинете.

ВНИМАНИЮ ЧАСТНЫХ ЛИЦ!

НЕФТЕГАЗСТРОЙБАНК

принимает вклады до 100 тысяч рублей под 117 % годовых.
А по вкладам на сумму свыше 100 тыс. руб.:

Срок хранения	Процентные ставки
3 месяца	104 % годовых
6 месяцев	116 % годовых
1 год	127 % годовых

ПО РАНЕЕ ОТКРЫТЫМ ВКЛАДАМ ПРОЦЕНТЫ ПОВЫШАЮТСЯ АВТОМАТИЧЕСКИ.

ПОМНИТЕ:

НГСбанк - это стабильность и высокие процентные ставки по вкладам!

Ждем Вас по адресу: пр. Фрунзе, 11-а. Проезд городским транспортом до остановки "Ул. Белинского", либо до остановки "Горсад".
Часы работы: с 9 до 15, в пятницу - с 9 до 14, перерыв: с 12 до 13 час.
Телефон 23-49-54.

МИНИ-АТС БОЛГАРСКОГО ПРОИЗВОДСТВА

предлагает Вам организация.

Основные технические характеристики:

- внутренняя связь;
- автоматический выход в город;
- обратный запрос при входящей городской связи;
- перебрасывание вызова;
- последовательное переключение от городского на внутренний абонент (пинг-понг);
- конференц-связь с тремя участниками.

Обращаться: пр. Кирова, 56-а, маг. "Коммерсант". Тел. 44-74-46.

СЕВЕРНЫЙ БЛЮК
АКЦИОНЕРНОЕ ОБЩЕСТВО ОТКРЫТОГО ТИПА

ВСЕГДА НИЗКИЕ ЦЕНЫ И ВЫСОКОЕ КАЧЕСТВО ПОСТАВЛЯЕМОГО ОБОРУДОВАНИЯ

	Цена в тыс.руб.
Копир. аппарат SHARP Z30 (годовая гарантия)	885
Картридж MITA CC-10/20	170
Картридж CANON A-15	100
Тонер SHARP Z30/50/70	25
Калькулятор CITIZEN SDC-888	27
Калькулятор CITIZEN SDC-878	24,4
Телефакс/автоответчик PANASONIC KX-F50	550
Телефакс/автоответчик PANASONIC KX-F130	640
Видеокассета JVC XR E-180	3,4
Магнитола PANASONIC RX-D630 (CD-плеер/тюнер-20 ст.п./2 к. дека с автореверсом/50 Вт/4 п.экв.)	289
Магнитола PANASONIC RX-FT560 (2 к. дека с автореверсом/тюнер/3 п. эквалайзер/сис. экстрабасс)	126
Аудиокассета TDK D-90 / SONY EF-90	1,3/1,2

А также:
- производим заправку картриджей: CANON A-15/30 9000/11000 руб.; MITA CC-10/20 16000 руб.;
- производим ремонт и обслуживание копировальных аппаратов MITA CC-10/20, SHARP Z30/50/52, CANON PC/FC.

Мы ждем Вас по адресу: ул. Шевченко, 24, к. 25. Тел. 26-05-69.

ПРЕДПРИЯТИЕ

«РУСЬ»

реализует сливки сгущенные с сахаром, электробритвы "Бердск-8", "Бердск-9", "Бердск-11", "Бердск-12", косметический прибор ингалятор "Ромашка-2".

Форма оплаты любая.
Справки по тел. 44-74-29, 44-47-74, с 9 до 18 час.

Московская фирма "ИМЯ"

предлагает банкам и организациям:

- машины для счета и фасовки денежных знаков, ваучеров и других ценных бумаг;
- ультрафиолетовые и магнитные приборы, а также химические детекторы для контроля подлинности денежных знаков стран СНГ, иностранных валют, ценных бумаг;
- банковские прессы;
- тележки металлические закрытого типа для временного хранения и перемещения ценностей;
- информационное табло типа "бегущая строка";
- сейфы засыпные;
- сумки инкассаторские 450x500;
- мешки брезентовые для транспортировки документов (денег) 900x1500;
- шпагат пеньковый для обвязки и пломбирования;
- пломбы свинцовые;
- электросургучницы.

НАШИМИ УСЛУГАМИ ПОЛЬЗУЮТСЯ БОЛЕЕ 170 БАНКОВ РОССИИ.

Предлагаем также бронеавтомобили, мебель и др. банковское оборудование (импортное), оснащение помещений банков "под ключ", гидравлические автокраны КС-3577-3 "Ивановец" 14 т и гидравлическое оборудование для мобильной техники.

Приезжайте, звоните!
Тел. (095) 211-32-75, факс 211-31-44.

В 7 раз дешевле!

Предлагаем Вам приготовить 20 л фруктового сока

ORANGE, LEMON, MANGO

всего за 2 000 руб. из сухого концентрата
L.L.T. Trade & Technology, ISRAEL.
25-98-24, 25-91-39

НАСТОЯЩЕЕ ФРАНЦУЗСКОЕ БЕЛЬЕ В ТОМСКЕ

Престижная марка, французская элегантность, умеренные цены.

Также в продаже лекарства: марвелон, сумамед, ципролет, трихопол и др.

Все это и многое другое - в магазине "Интим" (угол ул. Учебной и Советской).

ПРОДАЕМ ПО САМЫМ НИЗКИМ ЦЕНАМ

машинки пишущие "Ромашка" с русским и русско-латинским шрифтами, "Ивица-Э" (широкая каретка, русско-латинский шрифт, интерфейс); детские электрические железные дороги.
Тел. 22-23-26, 22-41-42.

ЗЕМЕЛЬНЫЕ УЧАСТКИ

на берегу Черного и Азовского морей от 10 до 20 соток предлагает организация юридическим и физическим лицам, а также может построить по Вашему проекту дачу или коттедж на выбранном Вами месте.

Помните, Черноморского побережья у России осталось немного. Ваши дети должны жить в экологически чистом месте.

Телефон для связи в г. Темрюк Краснодарского-края 8 (861-48) 7-81-80.

ОРГАНИЗАЦИИ СРОЧНО ТРЕБУЮТСЯ

на постоянную работу контрольный механик, слесарь-сантехник, водители категории "Д".

Тел. 75-22-82, 75-17-88.

Организация продает

АВТОМОБИЛЬ "ВОЛЬВО-740"

1990 г. выпуска, цвет металик серебристый, газобензинная, объем 2.300 куб.см. Возможен безналичный расчет.

ОБОИ высокодекоративные, тисненые.

Тел. 75-72-47, 44-35-83.

ЕСЛИ У ВАС ПРОБЛЕМЫ С "ФИНАНСАМИ БЕЗ ПРОБЛЕМ" или другими программами автоматизации бухгалтерского учета - звоните,

"ПОТОК" поможет Вам!

Мы предлагаем собственные программы, а это значит, что Вы очень быстро можете увидеть реализацию своих требований, если вдруг программа в чем-то не удовлетворяет Вас.
22-44-85, 21-06-80, 21-16-59.

ОРГАНИЗАЦИЯ ПРОДАЕТ:

- бензовоз-заправщик на базе КрАЗ-255, болотоход, емкость бака 8.5 куб.м;
- установку разливочно-закупорочную;
- ремни вентиляторов ГАЗ-24, УАЗ, ЗАЗ;
- автомобиль "Волга" ГАЗ-21Р.

Предлагаем заключить контракт на поставку в июле индийского чая СТС в упаковках 200 и 300 г по цене 2600 руб.кг.

Справки по тел. 22-48-83 (рабочий).

ОРГАНИЗАЦИЯ ПРОДАЕТ:

стенки 4 и 5-секционные «РИТМ», большие и малые кухонные гарнитуры новосибирского производства,

аккумуляторы 6СТ-50 и 6СТ-132.

Форма оплаты любая.

Тел. 44-09-89, 44-09-77, 44-07-55.

СЛИВУ В СПИРТОВАННОМ СОКЕ

кр. 18,5% в банках 0,5 л (пр-во Молдовы) реализует организация со склада в Томске в неограниченном количестве. Оплата любая. Возможна передача на реализацию.

требуются: плотники, каменщики.
Справки по тел. 21-28-38, с 14 до 20 час.

ОРГАНИЗАЦИЯ РЕАЛИЗУЕТ:

- конфеты леденцовые;
- конфеты "Раковая шейка";
- брюки (слаксы);
- напиток яблочно-виноградный;
- кузов М-412, б/у.

Тел. 22-21-28, 21-42-77.

ОРГАНИЗАЦИЯ РЕАЛИЗУЕТ:

* стиральные машины "Сибирь 6ЭТ" -85 тыс. руб.,
* пылесосы "Тайфун-600" - 25 тыс. руб.

пер. Дербышевского, 22 (вход со двора).
Тел. 77-51-25.

РЕШЕНИЕ ВСЕХ ВАШИХ БЫТОВЫХ И НЕ ТОЛЬКО БЫТОВЫХ ПРОБЛЕМ -

ЭТО В НАШИХ СИЛАХ.

Услуги для мужчин и женщин, пенсионеров и бизнесменов, ветеранов и коммерсантов.
Тел. 21-65-51.

ПРОДАЮ "ФОРД-ГРАНАДА"

1985 г., в хорошем состоянии, двигатель 2,3 л, зап.двигатель, колеса, бензонасос.
Раб. тел. 26-04-86, 21-07-10.

РЕАЛИЗУЕМ ЭЛЕКТРОДЫ МР-3 диам. 4.

Тел. 44-09-58.

ОРГАНИЗАЦИЯ ПРИОБРЕТЕТ ОТХОДЫ МЕДИ

в неограниченном количестве.
Тел. 75-61-00, 75-30-23.

ФИРМА РЕАЛИЗУЕТ СО СКЛАДА В ТОМСКЕ:

- ликеры пр-ва Бельгии, Германии, 7 наименований, 0,7 л;
- ликер "Амаретто";
- кофе пр-ва Бразилии, 200 г;
- сок пр-ва Югославии, 1 л, 2 наименования;
- пиво пр-ва Австрии, Голландии, 4 наименования, 0,33 л, алк. 5,2.

Обращаться: ул. Вершинина, 76, Технопарк, офис 55, 50.
Тел. 26-70-41, 26-96-85.

ВНИМАНИЮ ПРЕДПРИЯТИЙ, ОРГАНИЗАЦИЙ, БАНКОВ, ПОЛИКЛИНИК, БОЛЬНИЦ!

Фирма "Радиотех" предлагает:

* Лучшие в стране электронные телефонные станции от 8 до 90 номеров с выходом на городские линии и большими сервисными возможностями.
* Миниатюрные и удобные установки оперативной директорской связи.
* Радиоудлинители телефонного канала с дальностью связи до 50 км.
* Приставки к радиостанциям "ЛЕН", позволяющие автоматически выходить на линии АТС.

Другие средства связи на заказ.
Телефоны 8(383-2) 43-22-43 (тел/факс), 43-44-92.

ВНИМАНИЮ ДЕЛОВЫХ ЛЮДЕЙ!
ФИРМА "ЗАЩИТА" ОБЕСПЕЧИТ:
- надежную охрану и сопровождение перевозимых грузов, денег, ценных бумаг;
- охрану и сопровождение физических лиц и коллективов;
- охрану объектов, офисов, строящихся зданий, в т.ч. жилых домов;
- временную охрану грузов на железнодорожном и автомобильном транспорте при его перевалке или переадресовке;
- квалифицированные юридические и аудиторские услуги.

Наше кредо – надежность и профессионализм.
Тел. 22-64-76, 22-54-78.

АКЦИОНЕРНОЕ ОБЩЕСТВО "ПРОММЕХАНОМОНТАЖ"
приглашает на работу слесарей, монтажников, электрогазосварщиков, крановщиков. Возможен вахтовый метод. Средний заработок 60-70 тыс.руб. Выплачиваются ежемесячная дотация на питание, материальная помощь, пособие к отпуску. Предоставляются другие социальные гарантии и льготы.
Тел. 96-41-00, 96-43-44, 78-49-77.

КОМПЬЮТЕРЫ
от фирмы ТЕТРОН

Компьютеры:
286/7-16/1/40 -775$
386SX/7-20/1/40 -835$
386DX/7-40/4/128/120 -1220$

Принтеры:
CPF-136(A3) -190$
Microline-183(A3) -220$
EPSON LX-800 -260$
STAR LC-10 -260$
EPSON FX-1000 -410$
TOPIN LQ 1520 -300$
(аналог EPSON FX-1000)
HP-LaserJet IIp+ -1000$

Защитный фильтр, стекло - 17500 рублей!

тел: 44-16-06
ул: Лыткина 3, ком. 40
форма оплаты - любая

КООПЕРАТИВУ "СПЕЦЭНЕРГОМОНТАЖ"
на постоянную работу срочно требуются высококвалифицированные электросварщики и монтажники для работы в городе. Оплата по договоренности.
Тел. 76-83-68, с 9 до 12 час.

СПИРТНЫЕ НАПИТКИ
- ликер "Амаретто" 2 видов, 0,7;
- коктейль 1л, пр-ва Италии;
- водка "Столичная", 0,7, 1л;

Тел.раб. 44-76-78, с 9 до 19 час.
СМЕШНЕЕ НАШИХ ЦЕН - УЖЕ ТОЧНО НЕТ!

Предприятие реализует двух- и трехкомнатные
КВАРТИРЫ
на 2-5-м этажах в строящемся кирпичном доме
в Кировском р-не.
Тел.раб. 26-31-67, вечером: 77-57-73, 23-08-48.

ПРОДАЕМ ФЛЯГИ АЛЮМИНИЕВЫЕ
Тел. организации 23-48-17.

ПРИОБРЕТЕМ ПОЛИПРОПИЛЕН
марок 21030-16 и 21060-16.
Форма оплаты любая.
Тел.организации 77-18-32, в рабочее время.

СЫРЬЕ И АВТОМАТЫ ДЛЯ ПРОИЗВОДСТВА
американской воздушной кукурузы
ПОПКОРН
со склада в Новосибирске.
Тел. (383-2) 24-93-26.

ОРГАНИЗАЦИЯ ПРОДАЕТ:
- пиловочник березовый, 2000 куб.м;
- автомобили "Урал-375Д", "Урал-375" лесовоз с прицепом-роспуском; ГАЗ-66, ГАЗ-53 автобус-вахта; "Урал-5557" на запчасти;
- трактор ЛП-18А;
- преобразователь ПЧ-20 в комплекте с эл.пилой и кабелем;
- циркулярную пилу;
- эл.двигатель 18 квт, 1500 об./мин.;
- двигатель ЯМЗ-236; блок двигателя с комплектом поршневой и коленвалом;
- трубы водогазопроводные диам. 219 - 11,3 т, диам. 108 - 1,5 т;
- арматуру диам. 26 - 4 т.

Тел. 75-71-11, доп. 4-19, в раб.время; 78-14-58, после 18 час.

"НОРД РОСС" предлагает
ЧАЙ КИТАЙСКИЙ (250 г - 650 руб.).
Возможен б/н расчет.
Тел. 90-63-82, 21-42-77.

ВАМ НЕОБХОДИМ ПРЕТИКС, ЕСЛИ ВЫ СОБРАЛИСЬ В ЛЕС!
НОВОЕ ЭФФЕКТИВНОЕ СРЕДСТВО ИНДИВИДУАЛЬНОЙ ЗАЩИТЫ ОТ КЛЕЩЕЙ.
Вы защитите себя от опасных заболеваний - клещевого энцефалита, болезни Лайма, клещевого возвратного тифа и ряда других инфекций.
Оптовая и мелкооптовая продажа со склада в Томске.
Тел. 23-85-60, 26-17-66.

ПОЛИПРОПИЛЕН
марок 21030-16, 21060-16 продает организация. Форма оплаты любая.
АРЕНДУЕТ складские помещения.
СНИМЕТ благоустроенные квартиры для проживания своих сотрудников.
Тел. 22-42-58, в рабочее время.

В ДСУ-1 СРОЧНО ТРЕБУЮТСЯ
на работу: газоэлектросварщик, кузнец, аккумуляторщик, вулканизаторщик, автоэлектрик, слесари по ремонту строительных и дорожных машин, слесарь по ремонту агрегатов, машинисты К-700, автоскрепери-сты, электрики, сантехник.
Доставка на работу и с работы служебным транспортом.
З/плата в июне - 60-100 тыс.руб.
Тел. 92-05-08, 92-01-83.

ОТДАЕМ
ВЯТКУ-16-АВТОМАТ
ПО САМЫМ НИЗКИМ ЦЕНАМ.
Тел. 44-15-68, 44-08-24 - вечером (без выходных).

ПРОДАЮ МАГАЗИН
на центральном рынке площадью 150 кв.м.
Тел. 22-32-78.

ПРОДАЕТСЯ ТРОЛЛЕЙБУС,
оборудованный под передвижной магазин.
Тел. 75-29-76, с 17 до 18 час., в рабочие дни.

ГОСПОДА ПРЕДПРИНИМАТЕЛИ!
Аудиторская служба фирмы "Защита"
устранит проблемы с налоговой инспекцией, приведет в порядок Вашу бухгалтерию, осуществит аудиторскую проверку с выдачей заключения.
Качество и конфиденциальность гарантируются.
Звонить по тел. 22-54-78, с 10 до 17 час.

СО СКЛАДА В ТОМСКЕ
реализуем:
- баночную ветчину (США), расфасовка по 1 кг;
- мясо рублено е, говядина, в банках (Дания), 450 г.

Форма оплаты любая.
Тел. 49-24-18, в рабочее время.

ФИНИСТ БАНК
АКЦИОНЕРНЫЙ КОММЕРЧЕСКИЙ БАНК
ТОМСКИЙ ФИЛИАЛ

* С 26 июня 1993 года вновь повышает процентные ставки по срочным вкладам для населения:

Сумма вклада	Срок хранения	Процентные ставки по вкладам	При условии присоединения начисленных процентов к общей сумме вклада
без ограничения	6 мес. 1 год	90 % годовых 100 % годовых	100 % годовых 145 % годовых
не менее 200 тыс. руб.	3 мес. 6 мес. 1 год	110 % годовых 120 % годовых 130 % годовых	

** По желанию вкладчика по вкладам "без ограничения" производится ежеквартальная выплата начисленных процентов наличными или присоединение их к общей сумме вклада.
*** Открывает валютные счета гражданам.
**** Производит покупку и продажу наличной валюты в обменных пунктах, расположенных:
- ул. Гоголя, 12 (ост. трамвая N 3 "Ул.Гоголя");
- пр. Ленина, 89 (магазин "Подарки");
- ул. Красноармейская, 135 (ост. "Пл. Южная").

Наш адрес: г. Томск, ул. Гоголя, 12.
Тел. 23-43-11, 23-48-87, 23-35-44, проезд трамв. N 3 до ост. "Ул. Гоголя".

ТРЕБУЮТСЯ ПЕРЕВОДЧИКИ С АНГЛИЙСКОГО ЯЗЫКА
(мужчины) для работы посменно на нефтяных промыслах на совместном предприятии "Вах Фракмастер Сервисиз". Оплата по контракту.
За справками обращаться по тел. в Стрежевом (382-59) 3-45-99, 6-14-25.

АО "СИБСТРОЙТОРГ"
реализует со склада в Томске:
СПИРТНЫЕ НАПИТКИ отличного качества пр-ва Чехии;
ТРИКОТАЖНЫЕ ИЗДЕЛИЯ в широком ассортименте по доступным ценам;
ЛЕС КРУГЛЫЙ хвойных пород ГОСТ 9463-88 или ГОСТ 222-98 по договору.
Обращаться: пр. Фрунзе, 111.
Тел. 26-03-80, 26-63-31.
ВЫПОЛНЯЕМ РЕМОНТ ЛЕГКОВЫХ АВТОМОБИЛЕЙ, кузовные работы, покраску, мелкий текущий ремонт.
Набираем для работы вахтовым методом рабочих лесозаготовительных специальностей.
Тел. 21-07-23.

Такая подборка документов, принятых местными властями, появляется на страницах нашей газеты впервые. Но мы хотим сделать ее постоянной. Наши читатели получат возможность быть в курсе решений облсовета и горсовета, областной и городской администрации. Кроме этого, мы будем давать комментарии к этим документам не только журналистов, но и специалистов.

Сегодня мы знакомим вас с последними решениями городского Совета.

О стоимости платных услуг, оказываемых населению муниципальным учреждением «БТИ»

В соответствии с п.4 ст.66 Закона РФ "О местном самоуправлении в РФ" от 6 июля 1991 года

городской Совет народных депутатов решил:

1. Утвердить и ввести в действие с 1 июня 1993 года стоимость платных услуг, оказываемых населению муниципальным учреждением "Бюро технической инвентаризации", согласно приложению.

2. В связи со значительным удорожанием стоимости работ по технической инвентаризации объектов установить с 1 июня 1993 года повышающий коэффициент к прейскурантам цен на эти работы, применяемым на 01.02.93 г., в размере 1,9.

Приложение

Стоимость

платных услуг, оказываемых населению МУ "Бюро технической инвентаризации" (в рублях, с учетом НДС)

Выдача справки о принадлежности строений - 80,0.

Выдача справки о занимаемой площади - 130,0.

Выдача справки для нотариальной конторы: до 5 владельцев - 300,0, свыше 5 владельцев (дополнительно за каждого) 25,0.

Выдача справки об износе строений: без описания конструктивных элементов - 120,0, с описанием конструктивных элементов - 200,0.

Регистрация договоров на куплю-продажу, свидетельств о праве на наследство: на одного владельца - 360,0, свыше одного владельца (дополнительно за каждого) - 50,0.

Выдача свидетельства о собственности на помещение: без регистрации договора - 300,0, с регистрацией договора - 600,0.

Узаконение домов (без работ архитектурно-проектного предприятия) - 2100,0.

Транспортные услуги при выезде на объект к клиенту - 600,0.

ОБРАЩЕНИЕ

Томского городского Совета народных депутатов к Томскому областному Совету народных депутатов

В соответствии с Конституцией РФ (ст.138), Законом РФ "О местном самоуправлении в РФ" (ст.2) население имеет право решать наиболее важные вопросы через местные референдумы.

В настоящее время в г.Томске существуют проблемы, решение которых возможно только путем референдума. В частности, городской Совет располагает многочисленными обращениями жителей с требованиями проведения референдума по вопросам, связанным с деятельностью Сибирского химического комбината.

Городские власти и население, обладая конституционным правом на проведение местного референдума, не могут им воспользоваться без Положения о местном референдуме и других нормативных актов, принятие которых относится к компетенции областных властей.

В декабре 1992г. Томский городской Совет народных депутатов разработал проект Положения о местном референдуме и обратился в Томский областной Совет народных депутатов с просьбой рассмотреть данный проект в качестве варианта с целью скорейшего принятия соответствующего нормативного документа (решение от 16.12.92г. N 207). Однако данная просьба проведенными позднее сессиями областного Совета не рассматривалась и Положение о местном референдуме до сих пор не принято.

Рассматривая сложившуюся ситуацию как ущемление конституционных прав населения и органов местного самоуправления, Томский городской Совет народных депутатов требует незамедлительного рассмотрения данного вопроса на ближайшей сессии Томского областного Совета народных депутатов и принятия соответствующего решения.

Г. ШАПИРО,
и.о.председателя Томского городского Совета народных депутатов.

А ЧТО МЫ МОЖЕМ СДЕЛАТЬ?

Наверное, ни разу принятие решения на малом Совете не носило столь напряженного и драматического характера. Это и понятно. Ведь то, о чем говорили депутаты, касалось самого главного для каждого из нас - здоровья.

Вопрос о местном референдуме поднимался давно, депутаты горсовета не раз обращались за поддержкой в областной Совет, но тогда не нашли там понимания. По-видимому, в облсовете считают, что решать такие вопросы только в их компетенции. Но ведь это общее дело, а известные события в Томске-7 лишь подтвердили, что благодушествовать нельзя.

- Мы должны защищать себя сами, - сказал заместитель председателя городского Совета Г. Я. Шапиро,- надеяться нам не на кого.

Пожалуй, что так. Нас убаюкивают сведениями, что, дескать, ничего страшного не случилось, все - в пределах нормы. А многие ученые, медики, независимые эксперты подтверждают обратное, приводя прямо-таки убийственные факты. Да, наверное, каждый из нас почувствовал это неблагополучие, когда ухудшилось здоровье, когда обострились старые болезни и появились новые. Мы уже привыкли к тому, что нас могут обмануть, что спасение утопающего - дело самого утопающего. В таком случае мы и должны сказать свое слово, которое вынуждено будет услышать правительство. Ведь гарантий от будущих аварий томичи не имеют никаких. А если не повезет и ветер подует не в ту сторону? Как показали события, местные власти совершенно беспомощны в экстремальных ситуациях. Да и куда нас всех, жителей большого города, могут переселить при аварии? Это при нынешней-то неразберихе, безразличии к человеческим судьбам и полной безответственности...

"Сдохнуть я здесь не хочу", - сказал один из депутатов. Грубовато, но справедливо. "А что ты можешь сделать?", - спросил другой. "Во всяком случае, я буду бороться". Да, мы должны думать о своем будущем, о будущем детей и внуков. Процитирую еще раз Г. Я. Шапиро: "Томск может стать не только российской, но и всемирной помойкой".

Вот этого и нельзя допустить. И каждый из нас должен иметь конституционное право сказать слово в защиту родного города и самого себя. По сведениям, приведенным на заседании председателем комиссии по экологии В. А. Коняшкиным, по-прежнему осуществляется провоз радиоактивных материалов через территорию города, при этом не выполняется ни одно из десяти оговоренных условий. Гамма-фон вагонов оставляет желать лучшего. Малый Совет в свое время принял резко отрицательное решение по вопросу строительства хранилища для радиоактивных отходов. Но есть ли у нас уверенность, что это строительство не начнется? Также как и строительство новой АЭС. Продолжается выброс вредных веществ в атмосферу... Словом, перечислять можно и дальше. Не слишком ли много для одного города, и без того измученного экологическими бедами?

Малый Совет сказал свое слово. Поддержат ли его томичи?

Н.МАСКИНА.

Об утверждении тарифа на оплату услуг по оформлению документов на продажу земельных участков гражданам и юридическим лицам при приватизации государственных и муниципальных предприятий.

На основании п.4 ст. 66 Закона РФ "О местном самоуправлении в Российской Федерации"

городской Совет народных депутатов РЕШИЛ:

Утвердить тариф на оплату услуг фонда имущества г. Томска по оформлению документов на продажу земельных участков гражданам и юридическим лицам при приватизации государственных и муниципальных предприятий в сумме 28.203 рубля.

О понятии "владелец строения" по сбору за уборку территории

В связи с большим количеством запросов и различным толкованием понятия плательщика сбора за уборку территории как владельца строения по Положению, утвержденному Томским городским Советом народных депутатов от 22.07.92г. N 116

городской Совет народных депутатов РЕШИЛ:

1. Владельцами строений при уплате сбора за уборку территории являются юридические и физические лица:

а) собственники строений, т.е. имеющие право владения, пользования и распоряжения строением;

б) владельцы строений на праве хозяйственного либо оперативного управления имуществом, переданного им из государственной или муниципальной собственности;

в) арендаторы и наниматели строений, жилых и нежилых помещений, использующие их в производственных и иных уставных целях, а также под офисы (конторы).

2. Под строением понимаются производственные и административные здания, сооружения, жилищный фонд, гаражи и другие хозяйственные или подсобные постройки и помещения.

3. В связи с освобождением в 1992 и 1993гг. от уплаты сбора за уборку территорий физических лиц - владельцев строений собственники, арендаторы и наниматели жилых помещений (домов, квартир) являются плательщиками сбора, если они используют эти помещения в производственных или иных уставных целях либо указывают их адрес при создании предприятия как юридического лица.

О льготах по налогу на содержание жилищного фонда и объектов социально-культурной сферы.

В соответствии с Положением о налоге на содержание жилищного фонда и объектов социально-культурной сферы, утвержденным Томским городским Советом народных депутатов от 07.04.93 г. N 56

городской Совет народных депутатов решил:

1. Установить, что льготы по налогу на содержание жилищного фонда и объектов социально-культурной сферы, предусмотренные п.10 вышеуказанного Положения, предоставляются плательщикам, осуществляющим долевое участие в содержании учреждений здравоохранения, образования, культуры, учреждений и объектов спорта, детских дошкольных учреждений, детских лагерей отдыха, домов престарелых и инвалидов, жилищного фонда, находящихся на балансе других предприятий, а также в муниципальной собственности.

2. Уменьшение суммы налога на содержание жилищного фонда и объектов социально-культурной сферы на фактически произведенные расходы плательщика по их содержанию производить при условии наличия договора о долевом участии сроком действия не менее одного года.

О тарифах на услуги муниципального предприятия "Городское архитектурно-планировочное бюро".

В связи с обращением администрации города и в соответствии с Законом РФ "О местном самоуправлении в Российской Федерации" (ст. 66, п.4)

городской Совет народных депутатов РЕШИЛ:

1. Установить, что тарифы на услуги и цены на товары, предоставляемые и изготовляемые муниципальным предприятием "Городское архитектурно-планировочное бюро", определяются умножением базовых тарифов и цен, рассчитанных по состоянию на 1990 год по Сборникам цен и тарифов Госстроя РСФСР (с дополнениями от 1.03.90 г. N 21-д), на коэффициент, утвержденный Томским городским Советом народных депутатов.

2. Утвердить названный в п.1 настоящего решения коэффициент к базовым ценам и тарифам равным 66,0.

Коэффициент действует с 1.06. 93 г.

ТЕЛЕВИДЕНИЕ

ПОНЕДЕЛЬНИК, 28 ИЮНЯ

ПЕРВАЯ ПРОГРАММА. «ОСТАНКИНО»
6.00 «Итоги».
6.45 Утренняя гимнастика.
6.55 «Утро».
9.15 Фирма гарантирует.
9.30 «Бездна». Телеспектакль для детей.
10.30 «Что? Где? Когда?».
11.30 «Гол».
12.00 Новости.
12.20-14.00 - перерыв.
14.00 Теннис. Уимблдонский турнир.
15.00 Новости.
15.25 «Телемикст».
16.10 А. Сидельников. «Русский концерт для фортепиано с оркестром».
16.30 «Пчела Майя». Мультфильм.
16.55 «Телемемуары».
17.15 «Звездный час».
18.00 Новости.
18.30 Хроника международного музыкального фестиваля «Белые ночи Санкт-Петербурга».
18.55 «Гол».
19.25 «Эхо недели».
19.55 «Меценат». Художественно-публицистическая программа.
20.40 «Спокойной ночи, малыши!».
21.00 Новости.
21.25 «Азбука любви». 6-я серия.
21.55 Спортивный уик-энд.
«Новая студия» представляет:
22.10 «Жизнеописание».
22.40 «Выбор-2000».
23.30 «Джем-сейшн».
23.55 «Я».
00.25 «Бомонд». В перерыве (00.00) - Новости.
01.05 «Погода на август». Художественный телефильм.
02.15 «Человек Пацифиды». 11-я серия - «Последний горизонт».
ВТОРАЯ ПРОГРАММА. «РОССИЯ»
8.00 «Вести».
8.20 Автомиг.
8.30 Время деловых людей.
9.00 Утренний концерт.
9.00 «Вход со двора».
10.10 «Гордыня и предрассудки». Художественный фильм из телесериала «Фредерик Форсайт представляет».
11.50 «Тот самый Горин».
14.15 «Крестьянский вопрос».
14.40 «До свидания, мальчики». Художественный фильм.
15.00 «Дикая природа Америки».
15.30 Там-там-новости.
15.45 «Только для вас».
17.15 Трансросэфир: «Сотвори добро...».
18.00 «Соотечественники». «Третья Корея».
18.30 «Спасение-911».
19.25 Бизнес в России.
19.50 «Праздник каждый день».
20.00 «Вести».
20.25 «Детектив по понедельникам». Художественный фильм «Отметка ноль». (США).
21.20 «Момент истины».
22.20 Спортивная карусель.
22.25 «Ретро-шлягер».
22.55 Первенство мировой лиги по волейболу. Россия-Бразилия.
00.00 «Вести».
00.20 «Звезды говорят».
ТРЕТЬЯ ПРОГРАММА. ТВ «ПЕТЕРБУРГ», ТВ «ТОМСК»
11.30 «Факт».
11.40 Мультфильмы.
12.10 Песни Г.Гладкова.
12.40 «Лети, мой конь». Документальный телефильм.
13.05 «Моя вторая мама». 137-я и 138-я серии.
13.55 «Весна священная». Фильм-балет.
14.30 Панорама новостей.
15.05 Исторический альманах.
15.50 «Игла». Художественный фильм.
17.05 «Сегодня и ежедневно». Цирковая программа.
17.25 «Ретро-ТВ». «Помните, живые...».
18.25 Концерт А. Розенбаума.
ТОМСК. 19.30 Програма «Вечерний кофе»: Очерк «Как здоровье, медицина?» - о проблемах онкологического центра. «Желаю, чтоб все...» - о том, как, что и где пить.
20.30 АТФ-новости.
РИКА. Реклама. Объявления. Видеотекст.
20.55 «Вечерний кофе». Продолжение: «Апология, или В защиту самого себя» - очерк о томском писателе М. Орлове. «О музыке. О музыке? О музыке!». Художественный фильм «Доктор».
ТВ «ПЕТЕРБУРГ». 00.20 «Факт».
00.45 Спорт, спорт, спорт.
01.00 «Грустить не надо». Музыкальный телефильм.
01.35 «600 секунд».
01.50 «Ваш стиль».
02.00 С. Моэм, «За заслуги». Премьера телеспектакля. В перерыве (02.55) - «Факт».
ТВ-2
17.00 «ТВ-2» представляет:
17.05 ИНФОРМАЦИЯ И РЕКЛАМА.
18.00 МУЛЬТФИЛЬМ.
18.25 ПОЗДРАВЛЕНИЯ.
19.00 ФИЛЬМ «Залив счастья» (Свердловская киностудия). Режиссер: В. Лаптев. В ролях: С. Сазонтьев, Л. Анисимов. Романтика дальних странствий, морских приключений, открытия неведомых земель. Они определили главное в жизни замечательного русского ученого, адмирала Геннадия Ивановича Невельского.
20.25 АБИТУРИЕНТ-93: ПРЕДСТАВЛЯЕМ КАФЕДРЫ СОЦИОЛОГИИ И ПОЛИТОЛОГИИ ИСТОРИЧЕСКОГО ФАКУЛЬТЕТА ТОМСКОГО ГОСУДАРСТВЕННОГО УНИВЕРСИТЕТА.
20.35 «СМОТРИМ МУЗЫКУ».
20.45 «ИНТЕРВЬЮ ДНЯ».
20.55 Компания «Транс Тель» (Германия), «Телекомпания ТВ-2» представляют программу «Сцена Европы», 1993 г.
В программе:
1. Московский госцирк в Германии.
2. Глобус Бехайма.
3. Цыганский театр «Пралипе».
4. Ретроспективная выставка Сезанна в Тюбингене.
21.25 ИНФОРМАЦИЯ И РЕКЛАМА.
22.25 ФИЛЬМ «Кодекс молчания» (США, боевик), (16).
Режиссер: Эндрю Дэвис. В главной роли: Чак Норрис. Тема фильма - борьба с организованной преступностью. Главный герой в одиночку вступает в единоборство с целым кланом мафии.
00.00 Вам, меломаны. Музыкальная программа компании «Superchannel» - «Hot Line» («Горячая линия связи»).
СТ-7
18.30 Программа передач.
18.35 Художественный фильм «Забытая мелодия для флейты». 1-я серия.
20.00 Мультфильмы.
20.20 «Фильмы недели».
20.25 Поздравления.
20.45 Программа СТ-7 «День города».
21.10 Худ. фильм «Огненное дыхание».

ВТОРНИК, 29 ИЮНЯ

ПЕРВАЯ ПРОГРАММА. «ОСТАНКИНО»
6.00 Новости.
6.35 «Утро».
9.05 Фирма гарантирует.
9.20 «Веселые нотки».
9.35 «Просто Мария». Художественный телефильм.
10.20 «Человек Пацифиды». 11-я серия.
11.20 «Азбука любви». 6-я серия.
11.50 Пресс-экспресс.
12.00 Новости.
12.20-14.00 - перерыв.
14.00 Теннис. Уимблдонский турнир.
15.00 Новости.
15.25 «Деловой вестник».
15.40 «Конверсия и рынок».
16.10 «Блокнот».
16.15 «Пчела Майя». Мультфильм.
16.40 Беседы с епископом Василием (Родзянко). Передача 6-я.
17.05 «Поколение с сиренью...». Д. Журавлев.
17.50 «Технодром».
18.00 Новости.
18.25 Межгосударственный телеканал «Останкино» представляет.
18.55 «Просто Мария». Художественный телефильм.
19.40 Навстречу Московскому кинофестивалю.
19.55 «Тема».
20.40 «Спокойной ночи, малыши!».
21.00 Новости.
21.25 «Азбука любви». 7-я серия.
21.55 «Конюшня роста», «Мария и Федор».
22.50 Пресс-экспресс.
23.05 «ЦСК-семьдесят».
00.00 Новости.
00.25 «Максима».
00.55 «Кино до востребования».
01.25 «Выдра по имени Карна». Научно-популярный фильм.
ВТОРАЯ ПРОГРАММА. «РОССИЯ»
8.00 «Вести».
8.20 Автомиг.
8.30 Время деловых людей.
9.00 «Виниловые джунгли».
9.30 «К-2» представляет: «Медиа».
10.20 По страницам «Вечернего салона».
11.50 «Ва-банк-2, или Ответный удар». Художественный фильм.
13.15 Досуг. «Домашний клуб».
13.30 «Крестьянский вопрос».
13.55 «Опиум». Художественный фильм.
15.05 «Параллели».
15.30 Телебиржа.
16.05 Концерт джазовой музыки.
16.35 Там-там-новости.
16.50 Студия «Рост». «Тон-лабиринт».
17.20 «Цены называем мы». Телеигра.
17.50 На сессии ВС Российской Федерации.
18.05 Трансросэфир:
18.20 «Сказки для родителей».
19.20 Приглашение на юбилей. «Каскаду - 140 лет».
19.50 «Праздник каждый день».
20.00 «Вести».
20.25 «Санта-Барбара». 185-я серия.
21.15 «Не быть динозавром».
21.35 «Экс».
21.45 «Старые, старые ленты».
22.15 «Таврическая ассамблея».
23.25 Спортивная карусель.
23.30 «Отечество мое». Провинциальные имена.
00.00 «Вести».
00.20 «Звезды говорят».
ТРЕТЬЯ ПРОГРАММА. ТВ «ПЕТЕРБУРГ», ТВ «ТОМСК»
11.30 «Факт».
11.40 Мультфильм.
11.50 «Грустить не надо». Музыкальный телефильм.
12.20 «С улыбкой доброй». Фильм-концерт.
13.05 «Корабль пришельцев». Художественный фильм.
14.30 Панорама новостей.
15.10 «Наедине с музыкой».
16.35 «Плохая примета». Короткометражный художественный телефильм.
17.10 «Киммерийский затворник». Хроникально-документальный телефильм о М.Волошине. Фильмы 1-й и 2-й.
19.30 «Факт».
ТОМСК. 19.40 Мультфильм.
19.55 «Север. Люди. Нефть»: 1. «В буровой бригаде Т.Г. Фаттахова». 2. «Спорт в Стрежевом». 3. «Вечер школьных друзей...».
РИКА. Реклама. Объявления.
20.30 АТФ-новости.
РИКА. Реклама. Объявления.
20.50 «Антология советского кино». Художественный фильм «Каждый вечер в одиннадцать».
ТВ «ПЕТЕРБУРГ». 22.35 «Петербургский ангажемент». Часть 1-я.
00.20. «Факт».
00.45 Спорт, спорт, спорт.
01.00 «Аквариум». «Упражнения в любви».
01.35 «600 секунд».
01.50 «Ваш стиль».
02.00 «Моя вторая мама». 139-я и 140-я серии.
02.50 «Блеф-клуб».
03.25 «Субкультура». Молодежная программа.
03.45 «Факт».
04.00 Том Стоппард. «На золотом озере». Спектакль театра «Балтийский дом».
ТВ-2
17.00 «ТВ-2» представляет:
17.05 ИНФОРМАЦИЯ И РЕКЛАМА.
18.00 МУЛЬТФИЛЬМ.
18.25 ПОЗДРАВЛЕНИЯ.
19.00 ФИЛЬМ «Гром небесный» (Франция, Италия, ФРГ), (16).
Режиссер: Дэни де ла Пательер.
В ролях: Жан Габен, Мишель Мерсье.
...Старый ветеринар Брассак живет вдали от людей, в уединенном доме. Он жалеет всех одиноких и бездомных, всех, кто нуждается в помощи. Его тихая молчаливая жена много лет терпит выходки супруга. Но и ее ангельскому терпению приходит конец в тот день, когда ветеринар приводит домой молоденькую Симону, известную в округе легким поведением.
20.25 Абитуриент-93: ПРЕДСТАВЛЯЕМ КАФЕДРЫ СОЦИОЛОГИИ И ПОЛИТОЛОГИИ ИСТОРИЧЕСКОГО ФАКУЛЬТЕТА ТОМСКОГО ГОСУДАРСТЕННОГО УНИВЕРСИТЕТА.
20.35 «СМОТРИМ МУЗЫКУ».
20.45 «ЧАС ПИК». Информационная программа.
21.05 ИНФОРМАЦИЯ И РЕКЛАМА.
22.05 ФИЛЬМ «Прощай, друг». (Франция, Италия), (16).
Режиссер: Жан Эрман.
В главных ролях: Ален Делон, Чарльз Бронсон.
В основе фильма Ж. Эрнана роман известнейшего французского мастера криминального жанра Себастьяна Жапризо. Франция, конец 60-х. Случай сводит двух демобилизованных военных из иностранного легиона - Дино Барра (Ален Делон) и Франца Проппа (Чарльз Бронсон) - еще в Марселе. Оба они прошли Алжир, и обоим неясно будущее. И тогда Господин Случай представляет им возможность проникнуть в сейф богатейшей фирмы!
СТ-7
18.30 Программа передач.
18.35 Художественный фильм «Забытая мелодия для флейты». 2-я серия.
20.00 Мультфильмы.
20.20 Поздравления.
20.45 «День города» - повторение от 28 июня.
21.10 Художественный фильм «Вокзал для двоих». 2 серии.

СРЕДА, 30 ИЮНЯ

ПЕРВАЯ ПРОГРАММА. «ОСТАНКИНО»
6.00 Новости.
6.35 Утренняя гимнастика.
6.45 «Утро».
9.05 Фирма гарантирует.
9.20 Мультфильм.
9.35 «Просто Мария». Художественный телефильм.
10.20 «Выдра по имени Карна». Научно-популярный фильм.
11.20 «Азбука любви». 7-я серия.
11.50 Пресс-экспресс.
12.00 Новости.
12.20-14.00 - перерыв.
14.00 Теннис. Уимблдонский турнир.
15.00 Новости.
15.25 «Телемикст».
16.10 «Блокнот».
16.15 «Пчела Майя». Мультфильм.
16.40 «Музыкальный прогноз». Многосерийный телефильм.
17.20 «Клуб-700».
17.50 «Технодром».
18.00 Новости.
18.25 Межгосударственный телеканал «Останкино» представляет.
19.00 «Просто Мария». Художественный телефильм.
19.45 Миниатюра.
19.55 «Играй, гармонь!».
20.40 «Спокойной ночи, малыши!».
21.00 Новости.
21.25 «Азбука любви». 8-я серия.
21.55 «Возвращение». «Встреча с Аллой Соленковой».
22.30 «Серпантин».
23.30 «Я вам спою». Оскольская лира.
00.00 Новости.
00.25 «L-клуб».
01.10 Пресс-экспресс.
01.20 «Жизнь водопадов». Научно-популярный фильм.
ВТОРАЯ ПРОГРАММА. «РОССИЯ»
8.00 «Вести».
8.20 Автомиг.
8.30 Время деловыых людей.
9.00 Утренний концерт.
9.15 «Отечество мое».
9.45 Мультфильм.
10.00 «Аты-баты, шли солдаты». Художественный фильм.
11.25 Рек-тайм.
11.55 «Санта-Барбара» 185-я серия.
12.45 Досуг. «Коллекционер».
13.00 Христианская программа.
13.30 «Крестьянский вопрос».
13.55 «Балет Санкт-Петербурга. П. И. Чайковский. «Анна Каренина».
15.30 Бизнес: новые имена.
16.00 Там-там-новости.
16.15 Студия «Рост». «Чья сторона».
16.45 Трансросэфир: «Дальний Восток».
17.30 «Экс».
17.40 На сессии ВС Российской Федерации.
17.55 Приглашение на юбилей. «Каскаду -140 лет».
18.25 «50 и 35». На юбилейном концерте А.Кролла.
19.45 «Праздник каждый день».
19.55 Спортивная карусель.
20.00 «Вести».
20.25 «Санта-Барбара». 186-я серия.
21.15 «Наш сад».
21.45 «60 минут». Программа Си-Би-Эс и Российского ТВ.
22.40 «У Ксюши».
23.10 «Господа-товарищи».
23.25 Баскетбольное обозрение.
00.00 «Вести».
00.20 «Звезды говорят».
ТРЕТЬЯ ПРОГРАММА. ТВ «ПЕТЕРБУРГ», ТВ «ТОМСК»
11.30 «Факт».
11.40 Мультфильм.
11.50 «Аквариум». «Упражнения в любви».
12.25 «Расставаясь с фильмом». Хроникально-документальный телефильм о В.П. Соловьеве-Седом.
13.00 «Моя вторая мама». 139-я и 140-я серии.
13.50 «Грибная охота». Телефильм.
14.10 Мультфильм.
14.30 Панорама новостей.
15.05 «Господин Макинпотт». Музыкальный телеспектакль.
16.00 Телеспектакль по пьесе Софокла «Электра».
17.45 «Сын Оки». Документальынй телефильм. 1-я серия.
18.30 Киноканал «Осень»: две комедии Б.Нушича.
19.30 «Факт».
ТОМСК. 19.40 «Дарю тебе песню». Памяти томского композитора В. Лавриненко. (Из фонда Томского ТВ).
РИКА. Реклама. Объявления.
20.30 АТФ-новости.
РИКА. Реклама. Объявления, Видеотекст.
20.55 Информационно-рекламная программа «Вариант» Выпуск 3-й.
ТВ «ПЕТЕРБУРГ». 21. 25 «Человек на земле».
21.45 Панорама новостей.
22.05 «Барометр».
22.20 «Долгие дороги лета».
22.45 «Петербургский ангажемент». Часть 2-я.
23.45 «Против закона крови». Часть 1-я.
00.20 «Факт».
00.45 Спорт, спорт, спорт.
01.00 «Европейский калейдоскоп».
01.35 «600 секунд».
01.50 «Ваш стиль».
02.00 «Против закона крови». Часть 2-я.
02.30 «Парад парадов».
03.05 «Ретро-ТВ». Спортивный аккорд.
03.50 «Факт».
04.05 «Белые ночи на воде». Спортивно-театрализованное представление.
СТУДИЯ «Т»
18.00 Добрый вечер.
18.05 ДЕТСКИЙ ТЕЛЕКАНАЛ. Мультфильм-сказка «Конек-горбунок».
19.20 ТЕЛЕГАЗЕТА.
19.50 ТОРГОВЫЙ РЯД.
20.00 Премьера французского телевизионного многосерийного фильма «РЫЦАРИ НЕБА», посвященного французским воздухо-плавателям. 4-я серия.
21.00 ТЕЛЕГАЗЕТА.
21.30 Телевизионный клуб «ЭКОЛОГИЯ».
22.10 АБИТУРИЕНТ.
22.20 ТЕЛЕМАГАЗИН.
22.30 Художественный фильм «Короткие встречи». Режиссер Кира Муратова.
00.00 Две страны. «Depeche mode». Фильм 2-й.
СТ-7
18.30 Программа передач.
18.35 Художественный фильм «Конец вечности». 1-я серия.
20.00 Мультфильмы.
20.20 Поздравления.
20.45 «АБЛОТО» (лотерея для абонентов).
21. Художественный фильм «Нарушение территории».

ЧЕТВЕРГ, 1 ИЮЛЯ

ПЕРВАЯ ПРОГРАММА. «ОСТАНКИНО».
6.00 Новости.
6.35 Утренняя гимнастика.
6.45 «Утро».
9.05 Фирма гарантирует.
9.20 «Посмотри, послушай...».
9.40 Мультфильм.
10.00 «Джем».
10.30 «Жизнь водопадов» Научно-популярный фильм.
11.20 «Азбука любви». 8-я серия.
11.50 Пресс-экспресс.
12.00 Новости.
12.20 «Погода на август». Художественный телефильм.
13.30 «Синюшкин колодец». Художественный фильм.
14.00 Теннис. Уимблдонский турнир.
15.00 Новости.
15.25 «Телемикст».
16.10 «Блокнот».
16.15 «Пчела Майя» Мультфильм.
16.40 Беседы с епископом Василием (Родзянко). Передача 7-я.
16.55 «Между нами, девочками...».
17.20 «... до 16 и старше».
18.00 Новости.
18.20 «Профсоюзы - школа... чего?».
18.45 Межгосударственный телеканал «Останкино» представляет.
19.05 «Судьбы моей нелегкий выбор». Элина Быстрицкая.
19.55 «Общественное мнение».
20.40 «Спокойной ночи, малыши!».
21.00 Новости.
21.25 «Общественное мнение». Продолжение.
21.40 «Музыка а эфире».
23.40 Новости.
00.00 Футбол. Чемпионат России. «Динамо» (Москва) - ЦСКА. 2-й тайм.
00.55 Пресс-экспресс.
01.05 «Путь к себе».
ВТОРАЯ ПРОГРАММА. «РОССИЯ»
8.00 «Вести».
8.20 Автомиг.
8.30 Время деловых людей.
9.00 «Момент истины».
9.55 «Таврическая ассамблея».
11.05 «Сотвори добро...».
11.50 «Параллели».
12.05 «Санта-Барбара». 186-я серия.
12.55 «Уходящая натура».
13.40 «Крестьянский вопрос».
14.05 «Театр одного художника». М. Башкирцева.
14.25 Поет Олег Газманов.
14.40 Трансросэфир: «Панорама приватизации».
15.25 «Борис Пастернак. Второе рождение».
16.10 «Устами младенца».
16.40 Там-там-новости.
16.55 Студия «Рост». «Зеленая школа».
17.25 «Обратный адрес».
17.55 На сессии ВС Российской Федерации.
18.25 «М-трест».
18.40 «Площадь искусств».
19.30 «Праздник каждый день».
19.40 «Клиповая аллея».
20.00 «Вести».
20.25 «Санта-Барбара». 187-я серия.
21.15 «Давайте разберемся».
21.30 «Отечество мое». Провинциальные письма.
22.30 «Хроно».
23.00 Спортивная карусель.
23.05 Телеканал «Фортуна». «Корсиканские бандиты».
00.00 «Вести».
00.20 «Звезды говорят».
00.25 Мультфильм для взрослых.
ТРЕТЬЯ ПРОГРАММА. ТВ «ПЕТЕРБУРГ», ТВ «ТОМСК»
11.30 «Факт».
11.40 Мультфильм.
12.00 «Парад парадов».
12.35 «Европейский калейдоскоп».
13.10 «Когда умер святой Патрик?». Телеспектакль.
13.55 «Вуокса». Телефильм.
14.05 «Долгие дороги лета».
14.30 Панорама новостей.
15.05 «Грамматика любви». Художественный телефильм.
16.20 «Против закона крови». Часть 1-я.
16.50 Фильм-концерт.
17.25 «Против закона крови». Часть 2-я.
17.45 «Сын Оки». 2-я серия.
18.30 Балет Асами Маки.
19.30 «Факт».
ТОМСК. 19.40 Мультфильм.
19.50 «Сердце под крышей». Благотворительный марафон в Подгорном.
РИКА. Реклама. Объявления.
20.30 АТФ-новости.
РИКА. Реклама. Объявления.
20.50 Мультфильм для взрослых.
ТВ «ПЕТЕРБУРГ». 21.00 «Домашний урок». Калейдоскоп.
21.30 «Невский проспект». Телефильм.
21.40 Панорама новостей.
22.00 Мультфильм.
22.25 «Итоги XX века».
23.05 Введение в новый цикл «Откроем для себя Россию...».
23.15 «Альтернатива».
00.20 «Факт».
00.45 Спорт, спорт, спорт.
01.00 Концерт по заявкам.
01.35 «600 секунд».
01.50 «Ваш стиль».
02.00 «Моя вторая мама». 141-я и 142-я серии.
02.50 Мультфильм для взрослых.
03.00 «Блистательный Санкт-Петербург». Спектакль Ю. Томашевского.
03.45 «Факт».
04.00 Футбол. Чемпионат России. «Зенит»

(СПБ) - «Зенит» (Ижевск).
ТВ-2
17.00 «ТВ-2» представляет:
17.05 ИНФОРМАЦИЯ И РЕКЛАМА.
18.00 МУЛЬТФИЛЬМ.
18.25 ПОЗДРАВЛЕНИЯ.
19.00 Телевизионный канал «НОСТАЛЬГИЯ», ФИЛЬМ «Комиссар». (По роману В. Гроссмана «Въ городъ Бердск».
Режиссер: А. Аскольдов. В ролях: Н. Мордюкова, Р.Быков, В. Шукшин. Это рассказ о том, как в годы гражданской войны русская женщина-комиссар, готовясь стать матерью, вынуждена остановиться в еврейской семье.
20.45 «ЧАС ПИК». Информационная программа.
21.05 ИНФОРМАЦИЯ И РЕКЛАМА.
22.05 «ПО ВАШИМ ЗАЯВКАМ».
ФИЛЬМ «Чужой» (США, Великобритания, фантастика), (16).
Режиссер: Ридли Скотт. В ролях: Сигурни Уивер, Том Скеррит, Джон Харт. Группа исследователей с крупного межгалактического корабля «Нострамо» попадает на необитаемую планету. Исследуя поверхность, астронавты находят странное массивное образование, оказавшееся огромным военным космическим кораблем. В мертвой с виду груде таилась неизвестная жизнь...
00.00 «TV Musik time» - «Culture Club» with Boy George.
СТ-7
18.30 Программа передач.
18.35 Художественный фильм «Конец вечности». 2-я серия.
20.00 Мультфильмы.
20.20 Поздравления.
20.40 Домашний шейпинг-клуб. Программа СТ-7.
21.00 Художественный фильм
ПЯТНИЦА, 2 ИЮЛЯ
ПЕРВАЯ ПРОГРАММА. «ОСТАНКИНО»
6.00 Новости.
6.35 Утренняя гимнастика.
6.45 «Утро».
9.05 Фирма гарантирует.
9.20 «В гостях у сказки». Художественный фильм «Миллион приключений. Остров Ржавого Генерала».
10.45 Мультфильм.
11.00 «Клуб путешественников».
11.50 Пресс-экспресс.
12.00 Новости.
12.20 Ассоциация детского телевидения.
12.50 Д.Пристли. «Зеленая комната». Фильм-спектакль Московского театра им. М.Н. Ермоловой.
15.00 Новости.
15.25 «Бридж».
15.50 Бизнес-класс.
16.05 Мультфильм.
16.20 Теннис. Уимблдонский турнир.
17.20 «Наш музыкальный клуб».
18.00 Новости.
18.25 «Человек и закон».
19.05 Открытие Московского кинофестиваля.
19.45 «Поле чудес».
20.40 «Спокойной ночи, малыши!».
21:00 Новости.
21.25 «Человек недели».
21.40 «Суини». Премьера многосерийного художественного телефильма. 1-я серия. (Англия).
22.35 Репортаж о старте российской-французского экипажа с космодрома «Байконур».
22.45 Дневник Московского кинофестиваля.
23.00 Пресс-экспресс.
«ВиД» представляет:
23.10 «Политбюро».
23.45 «Автошоу».
00.25 Программа «Х».
00.50 Площадка обоза. И.Аллегрова. В перерыве (00.00) - Новости.
01.50 «Парад звезд». Благотворительный ночной бал в фонд возрождения Московского международного кинофестиваля.
ВТОРАЯ ПРОГРАММА. «РОССИЯ»
8.00 «Вести».
8.25 «Автомиг».
8.30 «Время деловых людей».
9.00 Мультфильм.
9.10 «Неопалимая купина».
10.05 «В мире животных».
11.05 «Семейный фестиваль». К Международному году семьи.
11.35 «Санта-Барбара». 187-я серия.
12.25 «Наш сад».
12.55 «Пилигрим».
13.40 «Крестьянский вопрос».
14.05 «Ижица».
14.35 «Музыка крупным планом». Пианист Николай Петров.
15.15 «Дисней по пятницам». «Девочка, которая написала слово «Свобода». 2-я серия.
16.05 «Сам себе режиссер».
16.35 Там-там-новости.
16.50 Студия «Рост». «Добры молодцы».
17.25 Телебиржа.
17.55 Парламентский час.
18.55 «Трансросэфир»: «Конверсия на фоне рынка».
19.25 «Праздник каждый день».
19.35 Спортивная карусель.
19.40 «Антракт».
20.00 «Вести».
20.25 Премьера телеэкрана. «Депрессия». Художественный фильм. 1-я и 2-я серии.
23.10 «К-2» представляет: «Абзац».
00.00 «Вести».
00.20 «Звезды говорят».
00.25 «К-2» представляет: «Абзац». Продолжение.
00.55 Маленькие музыкальные вечера на Аляске.
ТРЕТЬЯ ПРОГРАММА. ТВ «ПЕТЕРБУРГ, ТВ «ТОМСК»
11.30 «Факт».
11.40 Мультфильм.
12.00 «Заметки в стиле «Рок». Фильм-концерт.
12.30 Киносалон.
13.05 «Моя вторая мама». 141-я и 142-я серии.
13.55 «Живые струны». Телефильфм.
14.30 Панорама новостей.
15.05 Научно-популярный фильм.
15.20 «Блистательный Санкт-Петербург». Спектакль Ю.Томашевского.
16.00 «Альтернатива».
17.00 «Мертвый сезон». Художественный фильм. 1-я и 2-я серии.
19.30 «Факт».
ТОМСК. 19.40 Мультфильм.
19.50 Из цикла «На своей земле». «Встреча в Сарафановке». Восьмые областные сельские спортивные игры «Золотой колос».
РИКА. Реклама. Объявления.
20.40 «Эхо». Еженедельное обозрение.
РИКА. Реклама. Объявления. Видеотекст.
21.00 «Легенды и мифы Янтарной комнаты». Телефильм.
ТВ «ПЕТЕРБУРГ». 21.05 Мультфильм для взрослых.
21.15 К Международному дню потребкооперации. Выступление председателя облпотребсоюза Г.Е. Михайлова.
21.35 «Остановись, прислушайся». Документальный телефильм.
21.45 Панорама новостей.
22.05 «Наша Чукоккала». Фильм-спектакль театра С.Образцова.
23.05 «Среда обитания». Художественный телефильм.
00.20 «Факт».
00.45 Спорт, спорт, спорт.
01.00 «Семь слонов».
01.35 «600 секунд».
01.50 «Ваш стиль».
02.00 «Камертон».
03.00 «История одной любви». Д.Ритенберг и Е.Урбанский.
03.45 «Факт».
04.00 «39 ступеней». Художественный фильм. (США).
05.30 «Заметки в стиле «Рок». Фильм-концерт.
СТУДИЯ «Т»
18.00 Добрый вечер.
18.05 ДЕТСКИЙ ТЕЛЕКАНАЛ. Фильм-сказка «Фальшивый принц».
19.20 ТЕЛЕГАЗЕТА.
19.50 ТОРГОВЫЙ РЯД.
20.00 Премьера французского телевизионного многосерийного художественного фильма «РЫЦАРИ НЕБА», посвященного французским воздухоплавателям. 5-я серия.

СИБИРСКАЯ АКЦИОНЕРНАЯ СТРАХОВАЯ КОМПАНИЯ
СИБВОСТОК
Сибирской акционерной страховой компании "Сибвосток"
ТРЕБУЮТСЯ СТРАХОВЫЕ АГЕНТЫ
Наш адрес: г. Томск, пр. Кирова, 4.
Тел. 22-24-69.

21.00 ТЕЛЕГАЗЕТА.
21.30 ТОО «НАШ САД».
22.00 АБИТУРИЕНТ.
22.10 ТЕЛЕМАГАЗИН.
22.20 Художественный фильм «ОТСЧЕТ УТОПЛЕННИКОВ, ИЛИ УТОПАЯ ПОД ОТСЧЕТ ЦИФР». Режиссер Питер Гринуей.
СТ-7
18.30 Программа передач.
18.35 Художественный фильм «Виновен по подозрению». (США).
20.00 Мультфильмы.
20.20 «Зодиак» - программа поздравлений.
21.20 Художественный фильм «Игра вокруг убийства».
22.45 Художественный фильм «Помешанная на деньгах».
00.15 «Плейбой» - видеожурнал для взрослых».

СУББОТА, 3 ИЮЛЯ

ПЕРВАЯ ПРОГРАММА. «ОСТАНКИНО»
6.50 Утренняя гимнастика.
7.00 Пресс-экспресс.
7.10 Субботнее утро делового человека.
7.55 Новости.
8.35 Спорт-шанс.
9.05 «Марафон-15» представляет... «Зов джунглей».
9.30 «Экстра-НЛО».
10.00 «Автограф по субботам».
10.25 Экологическое обозрение.
10.40 «Медицина для тебя».
11.20 «Азбука собственника».
11.30 «Поэтический альбом».
11.50 «Вагон 03».
12.20 Мультфильм.
12.30 «Лица власти».
12.45 Фильмы режиссера Г.Панфилова. «Васса». 1-я и 2-я серии.
15.00 Новости.
15.25 «Принц и Русалочка». Мультфильм.
15.50 «Центральный экспресс».
16.20 «Здравствуй, доброречье». О Международном фестивале фольклора и этнографии.
16.45 «Ультра-си».
17.25 «Деньги и политика».
17.55 Дневник Московского кинофестиваля.
18.10 Встреча с театром М.Розовского «У Никитских ворот».
19.05 «Рыцарй Хьюстона». Многосерийный художественный фильм. Фильм 1-й. (США).
20.40 «Спокойной ночи, малыши!».
21.00 Новости.
21.25 «Голубое и серое». Премьера многосерийного художественного телефильма. 1-я серия. (США).
22.25 Студия «Резонанс» представляет.
22.45 Пресс-экспресс.
22.55 Теннис. Уимблдонский турнир.
23.55 «... они учили меня доброте...» Е.Весник.
00.40 «Декалог-1». Художественный фильм.
ВТОРАЯ ПРОГРАММА. «РОССИЯ»
8.00 «Вести».
8.20 Автомиг.
8.30 «Свой взгляд на мир».
9.00 Парламентский час.
10.00 Мультфильм.
10.05 «Формула-730».
10.35 «Непознанная Вселенная».
11.05 Студия «Рост». «Наш «Ералаш».
11.35 «Пилигрим».
12.20 «Сосед Тоторо». Мультипликационный фильм. (Япония).
13.50 Фильм-премьер.
14.05 «Крестьянский вопрос».
14.25 «Шаги».
14.55 «Театр одного художника». З.Серебрякова.
15.20 «Как жить будем?»
16.05 «Страна тишины».
16.35 «Золотая шпора».
17.05 Футбол без границ.
18.00 «Мастера». Борис Мессерер.
18.45 «Устами младенца».
19.15 Телевизионный театр России. Н.В.Гоголь. «Владимир III степени». Часть 1-я.
20.00 «Вести».
20.20 Спортивная карусель.
20.25 «Праздник каждый день».
20.35 «Владимир III степени». 2-я и 3-я части.
22.15 «Камера исследует прошлое». «Красная капелла».
23.10 «К-2» представляет: «Звезды Америки».
23.40 «Сигнал».
00.00 «Вести».
00.20 «Звезды говорят».
00.25 Клуб «Желтая подводная лодка».
00.55 «Единожды солгав». Художественный фильм.
ТРЕТЬЯ ПРОГРАММА. ТВ «ПЕТЕРБУРГ», ТВ «ТОМСК»
ТОМСК. 10.45 «Детский видеоэкран». Продолжаем показ фильмов с участием Г.Милляра. Художественный фильм «Королевство кривых зеркал».
ТВ «ПЕТЕРБУРГ». 12.00 «Наша Чукоккала». Фильм-спектакль.
12.55 «39 ступеней». Художественный фильм.
14.25 «Камертон».
15.30 Панорама новостей.
16.05 Киноканал «Осень»: «Как поссорились Иван Иванович с Иваном Никифоровичем». Художественный телефильм по одноименной повести Н.В.Гоголя.
17.20 «Теледоктор».
ТОМСК. 17.50 «Праздник в вашем доме». Концерт по заявкам телезрителей.
РИКА. Реклама. Объявления.
19.00 «Губернские новости». Региональная информационная программа.
«Канал-11». В программе:
20.00 «Новости и не только».
20.20 «Субботний гость».
20.45 «Антракт».
21.00 «Твой видеоканал» в гостях у «Канала-11». «Последняя осень».
21.25 «Купи-продай».
21.35 Художественный фильм «Профсоюзный босс». (США).
ТВ «ПЕТЕРБУРГ». 23.25 «Гражданин и закон».
23.45 Концерт по заявкам.
00.20 «Факт».
00.40 Экспресс-кино.
01.00 «Тапа». Приложение к программе «Петербургский ангажемент».
01.30 «Ваш стиль».
01.40 «Моя вторая мама». 143-я и 144-я серии.
02.30 Рок-фестиваль «Белые ночи».
04.00 «Киммерийский затворник». Фильм 1-й.
05.10 «Частная вечеринка».
ТВ-2
17.00 «ТВ-2» представляет:
17.05 ИНФОРМАЦИЯ И РЕКЛАМА.
18.00 МУЛЬТФИЛЬМ.
18.25 ПОЗДРАВЛЕНИЯ.
19.00 ИНФОРМАЦИОННАЯ ПРОГРАММА «Европейский калейдоскоп»:
1. День Европы.
2. Франция: распродажа Нормандии.
3. Англия: эталон мер.
4. Норвегия: «нет» Европейскому сообществу.
5. Эстония через год после валютной реформы.
6. Немецкая деревня на Украине.
7. Португалия: трамвай в никуда.
19.30 «СУББОТНЯЯ КОМЕДИЯ».
ФИЛЬМ «Кавказская пленница». Режиссер: Леонид Гайдай. В ролях: А.Демьяненко, Н.Варлей, Ф.Мкртчян, Ю.Никулин, Г.Вицин, Е.Моргунов.
Фильм рассказывает о бесчинствах, творимых правящей партийной верхушкой в одном из кавказских селений. В центре повествования - демократ Шурик - собиратель местного фольклора; похититель комсомолки, активистки, спортсменки; пациент психоневрологического диспансера. И, наконец, суровый мститель.
20.45 «ЧАС ПИК». Информационная программа.
21.05 ИНФОРМАЦИЯ И РЕКЛАМА.
22.05 ФИЛЬМ «Плоть и кровь» (США - Великобритания), (18). Режиссер: Поуль Верхоувен. В ролях: Ратгер Хауэр, Дженифер Джейсон Ли. События фильма переносят нас в мрачную эпоху рыцарских сражений. 16-й век, наемный солдат Мартин, который организовал свой отряд из отщепенцев и изгоев, после того как был подло обманут знатным бароном, ведет непримиримую борьбу с обидчиком. По воле случая красивая блондинка Агнес, предназначавшаяся в невесты Стефану, сыну барона, становится любовницей Мартина. Соперничество между ним и Стефаном выливается в жестокий поединок за обладание Агнес.
00.10 «ТЕМ, КОМУ НЕ ХОЧЕТСЯ СПАТЬ»

ЕМКОСТИ
для пива и кваса,
шкафы холодильные
низкотемпературные
ШХН-1,12,
холодильные
прилавки-витрины,
шкафы пекарские
и жарочные
продает ТОО "Гриль".
Обращаться: пер. Путевой, 36-а.
Тел. 77-69-67, 77-69-69.

«БАБАЙ - КАНАЛ» представляет:
ФИЛЬМ «Байки из склепа». Часть 1-я, эпизод 1-й. «Грехопадение». Режиссер: Говард Дойч, при участии Ричарда Доннера. В главной роли Бритт Лич.
СТ-7
17.30 Программа передач.
17.35 Художественный фильм «Большая пена». (США).
19.00 Художественный фильм для ребят «Корона Российской Империи, или Снова неуловимые». 1-я серия.
20.10 «Зодиак» - повторение от 2 июля.
21.10 Художественный фильм «Жажда смерти». Части 1-я и 2-я.
00.10 Художественный фильм «Хоффа». В главной роли Джек Николсон.

ВОСКРЕСЕНЬЕ, 4 ИЮЛЯ

ПЕРВАЯ ПРОГРАММА. «ОСТАНКИНО»
6.45 Утренняя гимнастика.
6.55 «Час силы духа».
7.55 Новости.
8.35 «Автошоу».
8.50 «Технодром».
9.00 «Центр».
9.30 «С утра пораньше».
10.00 «Пока все дома».
10.30 Тираж «Спортлото».
10.45 «Утренняя звезда».
11.35 «Военное ревю».
12.05 «Приключения Черного Красавчика». Художественный телефильм.
12.30 Теннис. Уимблдонский турнир.
13.10 «Надежда». Благотворительная акция для детей-инвалидов.
14.00 «Пиф и Геркулес». Мультфильм.
14.10 «Подводная одиссея команды Кусто».
15.00 Новости.
15.20 Мультфильм.
15.30 «Клуб путешественников».
16.20 Концерт.
16.45 «Каспер и его друзья», «Настоящие охотники за привидениями». Мультфильмы.
17.40 «Панорама».
18.20 «Русский мир».
19.00 Новости.
19.20 «Диалог в прямом эфире».
20.05 Дневник Московского кинофестиваля.
20.20 «Проказники из Беверли-Хиллз». Художественный фильм. (США).
22.00 «Итоги».
22.50 «Что? Где? Когда?»
00.00 Новости.
00.20 Теннис. Уимблдонский турнир. Ф[illegible]л.
01.20 Концерт Международного музыкал[illegible]ого фестиваля «Белые ночи Санкт-Петербу[illegible]га». День первый.
ВТОРАЯ ПРОГРАММА. «РОССИЯ»
8.00 «Вести».
8.20 Автомиг.
8.30 Лучшие игры НБА.
9.30 Фольклор.
10.00 Аты-баты...
10.30 Студия «Рост». «Добры молодцы».
11.00 Программа «03».
11.30 К.Мажейка. Репортажи из «Малой Европы».
12.00 «Крестьянский вопрос».
12.20 «Не вырубить...»
12.35 «Мементо мори». Художественный фильм.
14.00 «И гордый край мой наречен Кавказом...»
14.10 «Белая ворона».
14.55 «Волшебный мир Диснея». «Новые приключения Винни-Пуха», «Черный плащ».
15.45 Мультфильм.
15.55 Имена. Михаил Шуфутинский.
16.40 Международный фестиваль цветов.
17.25 «Изабель». Развлекательная викторина.
18.05 «Он спросил электрика Петрова...»
18.50 «Довели демократы страну Америку...»
19.50 «Праздник каждый день».
20.00 «Вести».
20.25 «Служанка по-американски». Художественный фильм.
22.10 «Америка Владимира Познера».
22.25 «Звук моих шагов...» Дмитрий Краснопевцев.
22.55 «Каунтдаун».
00.00 «Вести».
00.20 «Звезды говорят».
00.30 Программа «А».
01.30 Спортивная карусель.
ТРЕТЬЯ ПРОГРАММА. ТВ «ПЕТЕРБУРГ»
12.00 Мультфильм.
12.25 «Ретро-ТВ». Спортивный аккорд.
13.10 Концерт по заявкам.
13.40 Экспресс-кино.
13.55 «Возвращение мастера». Музыкальный телефильм.
15.00 Новые времена.
15.30 Панорама новостей.
16.05 «Воскресный лабиринт».
18.05 «Музыка-детям».
18.20 «Сказка за сказкой».
18.55 «Движение руки». 1-й международный конкурс дирижеров им. М.С.Прокофьева.
20.10 «Али-Баба и сорок разбойников». Музыкальный телефильм.
21.30 Панорама новостей.
22.05 «Последний дюйм». Художественный фильм.
23.45 «Календарь». Июль.
00.20 «Факт».
00.40 Криминальное досье.
01.00 «Ваш стиль».
01.10 «Корабль пришельцев». Художественный фильм.
02.35 П.И.Чайковский. «Торжественная увертюра. 1812 год».
02.50 «Оранж-ТВ».
03.10 «О-ля-ля».
03.40 Прогноз-информревю.
04.00 «Киммерийский затворник». Фильм 2-й.
ТВ-2
12.00 «ТВ-2» представляет:
12.05 Томский христианский центр представляет: «Воскресная проповедь».
12.10 «ПАПИН ТЕЛЕВИЗОР!».
«Леди и Бродяга» - полнометражный мультипликационный фильм производства студии Уолта Диснея.
13.30 ФИЛЬМ «Время-не-ждет». (По мотивам романа Джека Лондона). 1-я серия. Режиссер В.Четвериков.
В ролях: Ю.Будрайтис, М.Матвеев, Р.Плятт. Элам Харниш, известный на Юкоте под кличкой «Время-не-ждет», стремится доказать верность своему слову. Заключив пари, он выигрывает гонку на собаках. Честность, благородство и сила помогают ему выиграть свою главную гонку, гонку за состоянием.
14.45 «ВРЕМЯ МЕСТНОЕ».
Мы предлагаем вашему вниманию программу региональных новостей, которая в ближайшее время станет регулярной в эфире нашей телекомпании. Выпуски подготовлены при содействии международной организации «ИНТЕРНЬЮС».
15.10 ФИЛЬМ «Время-не-ждет». 2-я серия.
16.25 «ТЕЛЕКОН».
17.00 «СМОТРИМ МУЗЫКУ».
СТУДИЯ «Т»
18.00 Добрый вечер!
18.05 ДЕТСКИЙ ТЕЛЕКАНАЛ. Фильм-сказка «САДКО».
19.30 ТЕЛЕГАЗЕТА.
20.00 Премьера французского телевизионного многосерийного фильма «РЫЦАРИ НЕБА», посвященного французским воздухоплавателям. 6-я серия.
21.00 ТЕЛЕГАЗЕТА.
21.30 ТЕЛЕМАГАЗИН.
21.40 АБИТУРИЕНТ.
21.50 Встреча с В.ВЫСОЦКИМ в документальном фильме «ВОСПОМИНАНИЕ».
22.55 Художественный фильм «ВЕЧЕР ТРУДНОГО ДНЯ». В ролях: Джон Леннон, Пол Маккартни, Джордж Харрисон, Ринго Стар.

Фирма "СТЕК"
представляет

СПЕЦИАЛЬНОСТЬ 2004
"ЭЛЕКТРОННЫЕ ПРИБОРЫ И УСТРОЙСТВА"
ФАКУЛЬТЕТ ЭЛЕКТРОННОЙ ТЕХНИКИ
ТИАСУР
- это высшее образование!

твердотельная электроника
оптоэлектроника
акустоэлектроника
лазерная, электронно-лучевая ионно-плазменная технологии
голография
элементы нейронно-сетевых компьютерных систем
персональные компьютеры
уникальное периферийное оборудование
программное обеспечение
локальные и глобальные сети

Учебно-Производственный Центр
"СТЕК ТИАСУР"
телефон для абитуриентов 496-383

КОРОЛЬ ВИЗИТОК
211-376
или
заказ Вы можете оформить в магазине Букинист
ПРОТЕЙ

Король - благодаря тому, что мы используем технологию больших возможностей - горячее тиснение на очень хорошей бумаге из Германии.
Король - благодаря тому, что мы в состоянии выполнить любые Ваши требования к визиткам.
Король - благодаря тому, что мы сочетаем умеренные цены с солидностью исполнения.
Король - благодаря тому, что все, кто делает визитки, ориентируются на ПРОТЕЙ.

РЕКЛАМНЫЕ КАМПАНИИ
26-61-60
МЕЖДУГОРОДНАЯ РЕКЛАМА
РИА «Имидж-ТМ», пр.Фрунзе, 103, к.902.

ОРГАНИЗАЦИЯ ПРЕДЛАГАЕТ:
- пылесосы "Тайфун" - 21.000 руб.;
- стиральные машины "Вятка-автомат-16" (165.000 руб.), "Сибирь-6" (72.000 руб.), "Фея--2" (33.000 руб.);
- стиральный порошок "Миф", 800 г - 290 руб.;
- масло моторное всесезонное "жигулевское" М5з 10Г, 2,5 л - 1100 руб.;
- тосол А-40, 5 л - 1300 руб.;
- люстры, светильники, бра.

Обращаться: г. Томск, пр. Ленина, 2-а, корп.11-г, ком.7. Тел. 26-96-03.

ЭЛЕКТРОВОДООБОГРЕВАТЕЛЬНЫЕ СИСТЕМЫ
с автоматическим поддержанием заданной температуры воздуха для жилых, бытовых, производственных помещений.
Экономичны в эксплуатации. Современный дизайн.
Цена на 1 июня 1993 г. - 60-65 тыс.руб.
Тел. 26-17-63, 23-87-37.

РАЗМЕСТИМ ЗАКАЗ
на изготовление мебели из дерева (материал исполнителя) по умеренным ценам, с хорошей перспективой в случае соглашения.
Тел. 21-13-76.

ЗЕМЕЛЬНЫЙ УЧАСТОК НА ОБИ
выделит предприятие и построит дачу. Возможны другие варианты.
Контактный тел. 21-45-31, с 9 до 12 час.

КОММЕРЧЕСКИЙ БАНК СОЦИАЛЬНОГО РАЗВИТИЯ

КОНВЕРТАЦИЯ РУБЛЕЙ - ПОД ВАШИ КОНТРАКТЫ
на Сибирской Межбанковской Валютной Бирже.
Процент комиссионного сбора минимален.
Адрес: пр. Фрунзе, 119/5.
Тел. 26-44-43.

ОРГАНИЗАЦИЯ ПРОДАЕТ:
СЕНОКОСИЛКИ КСФ-2,1Б
- равнинные (220 тыс.руб.),
кабель телефонный ТППЭПБ-10х2, 50х2, кабель КГХЛ 3х16, 3х25, 3х35, КГЭШ 3х35, 3х50, 3х70, сварочный КОГ-35, ПРС 2х1.0, мешки х/б (100 руб.шт).
Обращаться: ул. Мокрушина, 9.
Тел. 44-13-58.

ПОЛИПРОПИЛЕН 21030 В/С
реализует организация со склада в Томске. Форма оплаты любая.
Тел. 22-14-01, 76-43-18.

ГОСУДАРСТВЕННОЕ ПРЕДПРИЯТИЕ «ИМПУЛЬС»
продает
цветные телевизоры:
"Электрон" 61 ТЦ 462Д - 121407 руб.;
"Таурас" 61 ТЦ 402Д - 182595 руб.;
"Таурас" 51 ТЦ 495Д - 151145 руб.;
цветные кинескопы:
61 ЛК 4Ц, 51 ЛК 2Ц
по адресам:
ул. Смирнова, 26, тел. 77-64-65;
ул. Мокрушина, 20/1, тел. 49-97-69;
Иркутский тр., 100, тел. 75-61-67.

РЕАЛИЗУЕМ
СТИРАЛЬНЫЕ МАШИНЫ
марки "Сибирь" по цене 75 тыс.руб., "Чайка М" (мини) с центрифугой - 55 тыс. руб., с гарантией 1 год.
Осуществляем ремонт стиральных машин быстро и качественно.
Наш адрес: ул. Учебная, 15, с 9 до 18 час., кроме субботы и воскресенья. Тел. 44-00-11.

LADABANK

ПОЛИЭТИЛЕНОВЫЕ МЕШОЧКИ ДЛЯ ПИЩЕВЫХ ПРОДУКТОВ
производит и реализует предприятие.
Форма оплаты любая.
Тел. 77-99-23, 77-97-18, 77-98-00.

ОФИЦИАЛЬНЫЙ ДИСТРИБЬЮТЕР
фирмы «МАРС»
предлагает со склада в Томске:
SNICKERS, MARS, BOUNTY, MILKY WAY, TWIX
Форма расчетов любая.
Адрес: ул. Елизаровых, 49. Тел. 26-68-05.
Адрес филиала: магазин "Хлеб", ул.Говорова, 34. Тел. 77-67-30.

КОВРОВЫЕ ПОКРЫТИЯ
производства Бельгии, джутовая основа, разнообразная цветовая гамма.
1 кв.м - 7800 руб. Тел. 26-96-03.

АО «ПОЛИСТЭТ» реализует:
- пленку полиэтиленовую, рукав 1,5 м, 80 микрон в одном слое, по 120 руб., б/н (оптом);
- полный комплект санфаянса по итальянской технологии с арматурой (50 шт.);
- лампы автомобильные 12/5 (7200 шт.), 12/10 (4200 шт.), 12/7 (15600 шт.) (оптом - по 30 руб.шт.);
- вольфрам в прутках ВРН-5 (240 кг, 8000 руб.кг);
- никель в порошке (1200 кг, 2000 руб.кг, б/н);
- телефонный кабель ТПП-10 (5 км, 600 тыс.руб. км);
- кабель ТРБН-2 (100 км, 50 тыс.руб. км);
- новые автомобили КамАЗ-5410 (1шт., 13 млн.), 5320 (2 шт., 12 млн.);
- новые автомобили "Урал-4320-01" (седельный тягач, дизель, 8 шт., 8 млн.).

Наш адрес: г. Томск,Кузнечный взвоз, 12, 2-й этаж. Тел. 75-25-60, 75-27-59, 75-16-56. Факс 75-25-60.

ПРОЛОГ
ПРОИЗВОДСТВЕННО-КОММЕРЧЕСКАЯ КОМПАНИЯ
ПРОЛОГ

Предлагаем оптовые и мелкооптовые партии кондитерских изделий в ассортименте.
КОНФЕТЫ ШОКОЛАДНЫЕ, КАРАМЕЛЬ, ИРИС, ПЕЧЕНЬЕ, ВАФЛИ.

Тел. 77-07-62, 78-45-99; в Томске-7: 4-85-99, 2-05-39, с 9 до 18 часов в рабочие дни.

МОЛОКО и СЛИВКИ СГУЩЕНЫЕ
мелким и крупным оптом в банках и в бочках.
Изготовлены в июне 93 г.

МОРОЗИЛЬНЫЕ ПРИЛАВКИ «ТАИР-106М»
СОВРЕМЕННЫЙ ДИЗАЙН
ОПТИМАЛЬНАЯ ТЕМПЕРАТУРА (0 +8 С). Цена 640 тыс.руб.
ХОЛОДИЛЬНЫЕ КАМЕРЫ
НИЗКОТЕМПЕРАТУРНЫЕ
КХН-6 (6м3, до -18°С)
Цена 1,3 млн.руб.

ДОСТАВКА ГРУЗОВ В ЛЮБУЮ ТОЧКУ СНГ И ЗА ПРЕДЕЛЫ!
К Вашим услугам автомобили КамАЗ с тентами грузоподъемностью от 10 до 20 тонн, а также прицепы и рефрижераторы. Быстро! Надежно! Удобно! Тарифы ниже государственных.

КамАЗ-5410, 5320, 5511;
полуприцепы тентованные грузоподъемностью 14 и 20 тонн, рефрижераторы,
предлагаем со склада в Томске, а также прицепы, авторезину с дисками и тенты с каркасами для камазовских полуприцепов. На договорной основе возможна поставка других моделей автомобилей КамАЗ.

ОРГАНИЗАЦИЯ НАЙМЕТ БРИГАДУ
для строительства мягкой кровли производственного корпуса площадью 1800 кв.м, желательно с материалом подрядчика.
Обращаться по адресу: Иркутский тр., 61-а, "Таксопарк" (ПАТП-3).
Тел. 75-24-33.

ОРГАНИЗАЦИЯ КУПИТ
канцелярские принадлежности, изделия из кожи, бумагу 80 г/см формата А4.
Тел. 21-13-76.

ВСЕ ТАК ПЛОХО...

Как стать несчастным без посторонней помощи? Об этом рассуждает в своей книге американский ученый Пауль Вацлавик. И на эту же тему мы сегодня беседуем с психологом Мариной Мучник и психотерапевтом Еленой Поповой. Ибо проблема эта не так уж редка. Мы все, за малым исключением, ходим и живем такими несчастными, непонятыми, страдающими, хотя не признаемся в этом.

- Марина, ну неужели так все?

- А ты посмотри вокруг. У нас вообще принято игнорировать свои психологические проблемы. Человек будет чувствовать себя не в своей тарелке, если выйдет на улицу, не почистив зубы, если оделся как-то не так, но если у него болит душа, что называется, он может жить с этим годами. Сотни, тысячи людей страдают от несложившихся отношений с родственниками, от того, что потеряли смысл жизни, наконец, они просто в разладе с самим собой. И что же? Всего лишь десятки решаются потратить время и средства на себя, прийти к психологу или хотя бы просто задуматься над причинами такой душевной боли.

- Ну, у нас в России как-то исторически сложилось, что духовная жизнь оценивается полнотой страданий, да и у наших исконных писателей человек, потерявший себя, - один из самых распространенных героев.

- Вот-вот, - подхватывает Марина, - я сейчас обращаю внимание все чаще на американские фильмы. Такое чувство, что у них все, от актера до оператора, прошли через психотерапевта: учитываются даже построение фраз, взгляд. У нас проблема как фатум, что-то незыблемое, у них - это вещь, над которой нужно работать. Но вернемся к нашим гражданам. Действительно, это какой-то культурологический феномен, мы порой даже гордимся своим состоянием человека страдающего, человек благополучный у нас чуть ли не ущербный. Конечно, жизнь не состоит из одних удач, и не то, чтобы мы не должны переживать, мучаться, просто чаще всего у нас это происходит неосознанно. Вот мне плохо, и все. Не складывается жизнь, и такой вот я несчастный.

- А что, может, действительно не складывается, обстоятельства не в пользу человека.

- Да, бывает, что и так. Но часто это страдание идет без осознания причин, по такому типу: меня все раздражает, дети, семья, начальник сволочь, на работу идти противно. Человек склонен обвинять всех вокруг. И понятно, это легче, чем совершить своеобразный коперниковский переворот, чтобы посмотреть на свою жизнь иначе. Хотя бы так: это реальность, и нужно воспринимать ее такой, какая она есть.

- Это действительно очень трудно, - добавляет Елена, - человек часто не готов к полному осознанию своих психологических проблем, и если на него давить в ходе сотрудничества с психотерапевтом, ему будет еще труднее. В таких случаях можно сделать один шаг, освободить его, например, от тяжелых мыслей перед сном. И хотя специалист-то понимает, что дело тут не в бессоннице, а глубже, но нужно подыграть обратившемуся за помощью. Я уверена, что научившись крепко засыпать, он на этом не остановится. У меня в практике был случай, когда женщина пришла к психотерапевту после того, как прошла курс похудания. Как сейчас помню - добродушная такая повариха. "С дитями у меня проблемы," - сказала она на приеме.

- И все-таки, как происходит, что в один прекрасный день мы теряем вкус к жизни, становимся этакими грустными Пьеро?

- Внутренняя работа у каждого человека различна, - и Елена приводит пример. - Представьте себе немолодую женщину, у которой сын вырос непутевым, у дочери жизнь вроде бы получше, но тоже неблагополучная. И мать всю ответственность за то, что дети не стали счастливыми, переложила на себя. Она практически отказалась от своей личной жизни, забросила мужа, помогала детям. Постирать, приготовить обед - что еще могла сделать женщина для своих детей? К нам она пришла с головными болями, сломленная. Пришла в принципе не зная зачем, в тайной надежде, что я помогу ее детям стать счастливыми. После нескольких бесед она обмолвилась: "Я пришла к вам получить разрешение жить".

- Или, - включается Марина, - не складываются отношения в семье. Муж все время отдает работе, жене это не нравится настолько, что встает проблема развода. Но они сами устроили себе такую жизнь, ей зачем-то надо переживать эти муки, а ему чувствовать себя виноватым. Осознать причины - это будет их первым шагом, если они захотят перестать быть несчастными. Знаешь, порой смешно, ну до чего мы боимся жить. Женщина, выходящая второй раз замуж, накануне бракосочетания теряет паспорт, певец, которому предстоит испытание, перед концертом вдруг температурит и сипнет. Мы теряем язык со своим внутренним "я", не обращаем внимание на кажущиеся нам случайностями мелочи, оговорки, мы обманываем свое "я". В итоге живем не своей жизнью, не понимаем ни себя, ни другого. И до того мы упорны в своем стремлении стать несчастными, что дело доходит до язвы, неврозов, да мало ли болезней, полученных таким вот образом!

- Бытует даже мнение, что стыдно обращаться к психотерапевту, - говорит Елена. - Мол, мы сами сильные, справимся. А кому-то жаль потратить время, деньги на себя таким образом. Но полноценная душевная жизнь стоит того. Мы отвыкли думать о человеке как о личности, до недавнего времени и психологов-то как таковых не существовало. Мы были пионерами, комсомольцами, женами, мужьями, начальниками, подчиненными, но не личностями. И сейчас у нас нет пока привычки трудиться над своей душой. Люди скорее пойдут к Чумаку, к Стефании, потому что они "лечат" быстро и это делают ОНИ, а не Я, они за меня.

- И как же начать жить полноценной, как вы говорите, душевной жизнью?

- Нет, советов вы от нас не дождетесь. Конечно, можно расписать по пунктам: первое, второе, третье. Но, как правило, человек, прочитавший эти советы, не будет им следовать. А во-вторых, расхожие рекомендации - это миф, у каждого человека своя внутренняя жизнь и каждый строит ее по-своему. Здесь нужна работа. Над собой. Возможно, с помощью специалистов. Но один совет дать можем. Задумайтесь над своим душевным беспокойством, над своими слезами, раздражением, неудачами. Они не случайны. На приеме у Елены как-то была девушка. Она описывала свою несложившуюся жизнь, и отправной точкой в ее воспоминаниях была смерть любимого человека, который умер на ее глазах. Разговаривали мы с ней, разговаривали, и вдруг она приходит к пониманию: обвиняет-то она во всех неудачах того, кого любила! Это ее поразило. Задумайтесь и вы.

Беседовала Наталья ШЕРЕМЕТ.

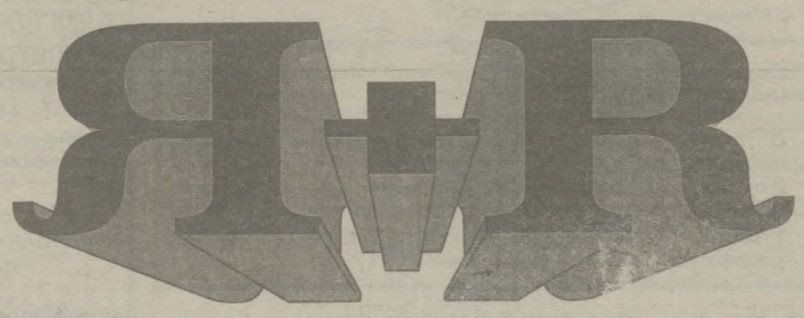

Э. ШОСТРОМ

НУЖНО ЛИ ЖИТЬ «ПО КАРНЕГИ?»

ПРОДОЛЖЕНИЕ

Начало в №№ 122-123 от 11 июня и 128-129 от 18 июня.

ГЛАВА 2 Манипулятор

Современный манипулятор развился из нашей ориентации на рынок, когда человек - это вещь, о которой нужно много знать и которой нужно уметь управлять.

Эрих Фромм говорил, что вещи можно расчленять, вещами можно манипулировать без повреждения их природы. Другое дело - человек. Вы не сможете расчленить его, не разрушив, не умертвив. Вы не можете манипулировать им, не причиняя ему вреда, не убивая его.

Однако главная задача рынка - добиться от людей того, чтобы они были вещами! И - небезуспешно.

В условиях рынка человек уже не столько человек, сколько потребитель. Для торговца он - покупатель. Для портного - костюм. Для коммивояжера - банковский счет. Даже в тех заведениях, которые оказывают вам довольно интимные личные услуги, мадам - это лишь составляющая ее клиента.

Рынок стремится обезличить нас, лишить индивидуальности, а мы не хотим этого, мы - возмущаемся. Я не хочу быть "головой" у моего парикмахера, я хочу везде и всюду быть Эвереттом Шостромом - цельной личностью. Мы все хотим быть особенными. И мы все перестаем быть особенными, когда попадаемся на крючок коммерческой мысли, которая стремится разрушить до основания именно нашу "особенность".

Я уже говорил, что в каждом из нас сидит манипулятор. Сейчас я скажу вам еще более страшную вещь: в каждом из нас сидит несколько манипуляторов. И я готов их перечислить. В разные моменты жизни то один, то другой из них берется руководить нами. Но - учтите это - среди них есть главный, т.е. в каждом человеке преобладает один, характерный для него тип манипулятора. Итак, существует восемь основных манипулятивных типов, и вы их наверняка с легкостью узнаете, поскольку каждый из них есть среди ваших друзей или знакомых.

1. ДИКТАТОР. Он безуспешно преувеличивает свою силу, он доминирует, приказывает, цитирует авторитеты - короче, делает все, чтобы управлять своими жертвами. Разновидности ДИКТАТОРА: Настоятельница, Начальник, Босс, Младшие Боги.

2. ТРЯПКА. Обычно жертва Диктатора и его прямая противоположность. Тряпка развивает большое мастерство во взаимодействии с Диктатором. Она преувеличивает свою чувствительность. При этом характерные приемы: забывать, не слышать, пассивно молчать. Разновидности Тряпки: Мнительный, Глупый, Хамелеон, Конформист, Смущающийся, Отступающий.

3. КАЛЬКУЛЯТОР. Преувеличивает необходимость все и всех контролировать. Он обманывает, увиливает, лжет, старается, с одной стороны, перехитрить, с другой - перепроверить других. Разновидности: Делец, Аферист, Игрок в покер, Делатель рекламы, Шантажист.

4. ПРИЛИПАЛА. Полярная противоположность Калькулятору. Изо всех сил преувеличивает свою зависимость. Это личность, которая жаждет быть предметом забот. Позволяет и исподволь заставляет других делать за него его работу. Разновидности: Паразит, Нытик, Вечный Ребенок, Ипохондрик, Иждивенец, Беспомощный Человек с девизом: "Ах, жизнь не удалась, и поэтому...".

5. ХУЛИГАН. Преувеличивает свою агрессивность, жестокость, недоброжелательность. Управляет с помощью угроз разного рода. Разновидности: Оскорбитель, Ненавистник, Гангстер, Угрожающий. Женская вариация Хулигана - Сварливая Баба ("Пила").

6. СЛАВНЫЙ ПАРЕНЬ. Преувеличивает свою заботливость, любовь, внимательность. Он убивает добротой. В некотором смысле столкновение с ним куда труднее, чем с Хулиганом. Вы не сможете бороться со Славным Парнем. Удивительно, но в любом конфликте Хулигана со Славным Парнем Хулиган проигрывает. Разновидности: Угодливый, Добродетельный Моралист, Человек организации.

7. СУДЬЯ. Преувеличивает свою критичность. Он никому не верит, полон обвинений, негодования, с трудом прощает. Разновидности: Всезнающий, Обвинитель, Обличитель, Собиратель улик, Позорящий, Оценщик, Мститель, Заставляющий признать вину.

8. ЗАЩИТНИК. Противоположность Судье. Он чрезмерно подчеркивает свою поддержку и снисходительность к ошибке. Он портит других, сочувствуя сверх всякой меры, и отказывается позволить тем, кого защищает, встать на собственные ноги и вырасти самостоятельными. Вместо того чтоб заняться собственными делами, он заботится о нуждах других. Разновидности: Наседка с цыплятами, Утешитель, Покровитель, Мученик, Помощник, Самоотверженный.

Повторю, мы обычно являем собой какой-то один из этих типов в наиболее выраженной форме, но время от времени в нас могут просыпаться и остальные. Манипулятор безошибочно находит себе партнера, наиболее подходящего ему по "типу". Например, жена-Тряпка скорее всего выберет себе мужа-Диктатора с тем, чтобы наиболее эффективно управлять им с помощью своих подрывных мер.

Иногда мы кажемся совершенно различными разным людям. И дело тут отнюдь не в их восприятии. Просто разным людям мы демонстрируем разных манипуляторов, живущих в нас. Вот почему мы должны быть весьма осторожны в своих суждениях о людях, если эти суждения основываются на чужих мнениях. Помните, они видели лишь часть личности. Может быть, отнюдь не главную.

ГЛАВА 3 Причины манипуляции

Основная причина манипуляции, считает Фредерик Перлз, в вечном конфликте человека с самим собой, поскольку в повседневной жизни он вынужден опираться как на себя, так и на внешнюю среду.

Лучший пример такого конфликта - взаимоотношения между работодателем и рабочим. Например, работодатель заменяет индивидуальное самобытное мышление правилами торговли. Он явно не доверяет этого дела продавцу и не позволяет ему проявлять самостоятельность. Продавец должен стать орудием в руках своего босса, что, разумеется, наносит непоправимый удар по целостности его личности. Покупатель, который общается уже не с человеком-продавцом, а со слепым исполнителем воли хозяина, тоже оказывается оскорбленным и униженным.

Есть и другая сторона проблемы. Рабочий в современном обществе имеет тенденцию быть нахлебником, охотником за дармовщиной. Он требует множества прав и привилегий, не сделав почти ничего. Он не станет в качестве утверждения собственной состоятельности доказывать свои способности, свое мастерство. Нет. Ему должны просто потому, что должны. Таковы его аргументы.

Человек никогда не доверяет себе полностью. Сознательно или подсознательно он всегда верит, что его спасение в других. Однако и другим он полностью не доверяет. Поэтому вступает на скользкий путь манипуляций, чтобы "другие" всегда были у него на привязи, чтобы он мог их контролировать и, при таком условии, доверять им больше. Это похоже на ребенка, который съезжает по скользкой горке, уцепившись за край одежды другого, и в то же время пытается управлять им. Это похоже на поведение второго пилота, который отказывается вести самолет, но пытается руководить первым пилотом. Короче, эту - первую, и главную, - причину манипуляции мы назовем Недоверием.

ПРОДОЛЖЕНИЕ в следующем выпуске.

ТЕСТ

АГРЕССИВНЫ ЛИ ВЫ?

Порой невидимая грань отличает плохие черты вашего характера от хороших - нахальство от общительности, любопытство от любознательности, упорство от упрямства... Как разобраться в этом? Только благодаря самоанализу можно выявить свои слабые и сильные стороны. Итак, тест на агрессивность. Выберите один из трех предложенных ответов.

1. Как вы реагируете, если вас обидят?
а) это вас не беспокоит, поэтому вы не реагируете
б) сразу переходите в контратаку
в) хоть вам и небезразлично это, вы избегаете ответных действий

2. Как вы себя ведете, если попадаете в автомобильную пробку?
а) начинаете ругаться в адрес других шоферов, и вам становится легче
б) впадаете в отчаяние, у вас появляется желание бросить машину и пойти пешком
в) у вас это вызывает раздражение

3. Происходят ли ссоры в вашем семействе?
а) редко, а когда бывают, то без скандалов
б) они всегда ужасны, с криками, на высоких тонах, с жестокими обвинениями
в) они вносят изменения в ваши отношения на долгое время

4. Если в дружеской компании возникает спор, то вы из тех, которые...
а) хотели бы высказать свое мнение, но стесняетесь и предпочитаете молчать, хотя и не согласны с окончательным результатом
б) избегаете споров всегда, когда есть возможность это сделать
в) высказываете свое мнение, приводите аргументы и стараетесь довести свое мнение до всех, даже если для этого приходится повышать тон

5. Если бы вам пришлось определить свой характер, то что бы вы сказали о себе?
а) вы спокойный и приятный человек
б) вы принципиальная и взыскательная натура
в) вы общительный человек

6. Как вы держитесь, когда страшно рассержены?
а) вы очень редко бываете в полном гневе и всегда стремитесь сохранять спокойствие
б) способны на все, даете волю своей физической и словесной агрессивности
в) вы из тех, которые только поднимают пары, но ничего не делают

7. Как вы реагируете, когда кто-то ошибся, а это отражается на вас?
а) пытаетесь обругать его за ошибки и говорите, что ошибки он должен исправлять сам
б) молча стараетесь исправить ошибки
в) обсуждаете происшедшее с виновным, определяете причины и ищете способ поправить дела

Чтобы классифицировать результаты, используйте таблицу. По количеству заглавных букв вы можете определить свою агрессивность. Чем больше одинаковых букв, тем характер ближе к предлагаемым вариантам.

Вариант		1	2	3	4	5	6	7
Ответ	а	Б	А	Б	В	Б	Б	А
	б	А	В	А	Б	А	А	В
	в	В	Б	В	А	В	В	Б

ПРЕОБЛАДАЮТ ОЦЕНКИ А

У вас большая склонность к словесной и физической агрессивности. Люди вроде вас бросаются предметами, когда находятся в гневе, бьют кулаками по столу и хлопают дверью, даже готовы перейти врукопашную. Или перестают контролировать свой язык. Вам не стоит гордиться, если вы принадлежите к таким личностям.

ПРЕОБЛАДАЮТ ОЦЕНКИ Б

Вам чужда агрессивность. Даже когда вы сердитесь, умеете сдерживать себя. Одно замечание: такое поведение тоже крайность. Окружающие могут считать это признаком мягкотелости, слабохарактерности и неспособности постоять за себя.

ПРЕОБЛАДАЮТ ОЦЕНКИ В

В вас определенный заряд агрессивности, который вы пытаетесь контролировать, но иногда, когда вы меньше всего этого хотите, ваша агрессивность приводит к взрыву. Будьте внимательны: ваша агрессивность может выплеснуться на тех, кто этого совсем не заслуживает.

ГОРОДОК-ЗОМБИ

С того дня, когда четыре года назад из Итатки вывели военную часть, жизнь здесь круто изменилась. Из уютного уголка, "вылизанного" до блеска солдатами, так называемая "десятка" превратилась в полуразрушенный, как после боевых действий, район. Разбита, разграблена гостиница; в ней еще год назад можно было великолепно расположиться. Чернеет провалами бывший штаб.

Городок военных умер. Но после смерти он продолжает жить в ином состоянии. Как зомби.

Оставленные армейскими офицерами квартиры сначала предлагались русским военным, покидавшим Прибалтику. Но жить в Сибири те отказались. Вот тогда-то, прознав про пустующие стены, из разных мест сюда начали съезжаться "мутные" личности: бомжи, бичи, судимые... Кому-то из них было дано официальное разрешение на жилье, часть обосновалась нелегально. Скопление столь неординарной публики в одном поселке обострило криминогенную обстановку. Итатка все чаще стала упоминаться в ежедневных сводках происшествий. Это послужило поводом для специального рейда работников правоохранительных органов. С профилактической целью сюда выехала группа из 30 человек, в которую вошли сотрудники Томского РОВД и ОМОНа. Возглавил группу начальник службы участковых инспекторов Анатолий Михайлович Прохоренко.

Как ни странно, но милицию здесь ждали. Оказывается, накануне на совещании глав местных администраций в Томске зачем-то во всеуслышание объявили о готовящемся визите. По экс-военному городку эта информация распространилась со скоростью звука; в назначенный день утренним рейсом из Итатки в город укатил полный автобус "неблагонадежных".

Участникам рейда предстояло сделать поквартирный обход всех многоэтажных домов на "десятке". Для удобства разбились на группы по три человека: один представитель райотдела и два омоновца. Я отправилась с одной из таких троек.

На наш стук открывалась примерно каждая третья дверь. Остальных хозяев либо не было дома, либо не отворяли сознательно. На соседей никто не жаловался, только говорили, что страшно вечером на улицу выйти. Кое у кого паспорта уже лежали на видном месте: "А мы вас ждем..."

В каждом подъезде обязательно две-три пустующие квартиры, причем без дверей и окон, зато хлама чуть не по пояс. В одной из квартир, куда заходим, неделю живут две молодые семьи с маленькими детьми, приехавшие в наши края с Дальнего Востока. Вселившись в это жилище, они даже не попытались убрать помойку на кухне. Ванна завалена колбой, предназначенной для продажи в Томске. Форточки не открывают, боясь комаров, поэтому запах в квартире невыносимый.

При проверке паспортов не обошлось и без курьеза. Среди немногочисленных обитателей бывшего военного городка отыскался двоеженец. Его реальная жена предъявила только свой паспорт, пояснив, что документ мужа не отдает бывшая супруга.

Результаты рейда: составлено 15 протоколов за нарушение паспортного режима, по одному - за хулиганство и за несоблюдение решений местной администрации о нарушении порядка в вечернее время. Изъято одно незарегистрированное ружье. Собран материал о том, что работники коммерческого магазина нарушают правила торговли. Сотрудники ГАИ выявили 6 случаев управления автомобилем в нетрезвом состоянии.

Л.Рудак.
Пресс-служба УВД.

АРЕСТ СОТРУДНИКА МИЛИЦИИ

За совершение развратных действий в отношении 5-летней девочки задержан и арестован сержант милиции П. из Томска. Он работал в медвытрезвителе с 1992 года. То, что в момент совершения преступления находился в нетрезвом состоянии, усугубляет его вину. Материалы переданы в прокуратуру.

НОЧНОЙ УЛОВ

Не только днем для сотрудников ГАИ находятся дела. Даже ночью, когда Томск погружен в сон, машин практически нет и пешеходов тоже, ГАИ продолжает работу. А с мая этого года на смену ночному взводу в госавтоинспекции сформирована целая рота!

- Создано наше подразделение неспроста, - рассказывает командир ночной роты ГАИ майор милиции Евгений Владимирович Глазырин. - Ночью в Томске совершается немало правонарушений с использованием транспорта или на транспорте: угоны, кражи, разбойные нападения... И наша главная задача - выявление таких преступлений. При этом, естественно, полностью мы выполняем функции ГАИ - задерживаем нетрезвых водителей, без документов, совершающих другие нарушения правил движения.

График работы у "ночников" довольно жесткий. Особенно сейчас, когда 20 человек проходят специальную подготовку. Выходить на службу только по ночам, согласитесь, выдержит не каждый. А ведь практически у всех - семьи, дети. Но такова уж специфика роты.

За полтора месяца работы пришлось и с хулиганами повстречаться, и с посягнувшими на клумбные цветы, на колеса автомобилей... Но это, как говорится, мелочи, дела обычные. Есть гораздо сложнее.

14 мая, например, пришлось повозиться с неким О. Он на остановке "53-я школа" решил завладеть такси, выбросив из него водителя.

В 3 часа ночи 1 июня на ул. Герцена инспекторами роты А.Шевелевым и А.Воропиным были задержаны "Жигули" - угон. В машине находились Г. и Д., оба 1977 года рождения, не обременяющие себя ни работой, ни учебой. Впоследствии было установлено, что эта пара занималась разукомплектованием и угонами транспорта из гаражей Академгородка. По данным фактам возбуждено 10 уголовных дел!

Ночную тишину 6 июня прервала стрельба в Лагерном саду. Инспектора роты А.Червяков и А.Остроумов задерживают шестерых "гастролеров" из Юрги: при досмотре их автомобиля обнаружены патроны и обрез. Возбуждено уголовное дело. Ведется следствие.

В пятом часу утра 11 июня на площади Соляной задержан П., при досмотре его автомобиля инспектора Е.Жданов и К.Калондо находят анашу.

Около полуночи 16 июня на Московском посту ГАИ остановлен КамАЗ (АПК "Химтранс"). Груз солидный - эмальпровод и многожильный кабель. Разрешения же на вывоз этой продукции у сопровождающих не оказалось.

Всего же за время работы ночной роты ее сотрудники произвели 69 задержаний за правонарушения и преступления.

ПРИГОВОР
УСТРОИЛ "ПРАЗДНИК"

Силу девать было некуда. Ну а то, что никто его на встречу Нового года не пригласил, так это, как говаривал незабвенный Райкин, - "пиши на себя жалобу". Он ее и напишет позднее, правда, не на себя. Кассационную жалобу рассмотрела коллегия по уголовным делам областного суда, не отыскав никаких оснований для снижения наказания осужденному.

Итак, в праздничную ночь явился нигде не работавший Анатолий Шумилов в операторскую ЦТП-2 города Кедрового. Там дежурила женщина, а вместе с ней был девятилетний сынишка.

Бездельник начал куражиться, выставляя нелепые, а то и опасные для здоровья оператора требования. Не подчинилась - избил кулаками и ногами. Та все ж сумела позвонить мужу, который, вызволив ее с сыном, смог задержать и преступника.

Причиненные пострадавшей телесные повреждения - из категории тех, которые эксперты относят к менее тяжким. Но женщине пришлось лечиться не один день. Да и обида, униженное достоинство, испуг за сына, видевшего всю эту дикость...

Тридцатитрехлетний Шумилов А.В. - не новичок в учреждениях, где "перековывают" таких, как он. Трижды там эту личность исправляли. Судимости у злостного хулигана еще не погашены.

Пытаясь оправдаться, снова лгал человек беспардонно. Дескать, в ЦТП заходил лишь погреться - очень уж продрог, ожидая автобус, а потерпевшую и в глаза не видел... Но и во второй судебной инстанции ложь от правды отличили.

Шумилов вновь осужден по статье 206-й, но в этот раз по части 2 (действия, отличающиеся исключительным цинизмом или особой дерзостью, а также совершенные лицом, ранее судимым за хулиганство). Четыре года ИТК строгого режима по приговору Кедровского горнарсуда предстоит ему провести в местах отдаленных. Там теперь все праздники будет встречать. И деньги в пользу производственного объединения жилищно-коммунального хозяйства г. Кедрового выплатит за больничный лист работницы, и ее пребывание в стационаре оплатит...

Будет ли в дальнейшем людям вредить - вот это сейчас важнее. Может, все же хватит ума на более приятный жизненный виток?

АВТОФАКТ

18 июня. 22 часа. Дорога Кузовлево - Светлый. "Москвич", за рулем которого сидит нетрезвый Басин, выезжает на встречную полосу и сталкивается с легковым автомобилем. В тяжелом состоянии в больницу с места аварии доставлены трое - муж и жена С-вы, чья машина, к несчастью, попалась пьяному на пути, и сам виновник происшедшего. Он 1961 года рождения, тракторист ТОО "Гриль".

19 июня. Сразу с двумя иномарками посоревновался наш советский "Москвич". Выехав на встречную полосу, машина "прикоснулась" к идущей "Тойоте", а затем врезалась в лоб "Мерседесу". "Мерседес" натиска не выдержал, пострадали двое. Главный же сценарист - нетрезвый водитель "Москвича", сварщик МП "Вега-93" Мощенко - травм не получил.

20 июня. Столбы на Иркутском тракте - прочные. Это в очередной раз испытал на себе и своей машине двадцатилетний Боровков. Удар не сломил бетонную опору, но значительно повредил "Вольво". Сотрясение головного мозга, рана лба - на память самому водителю. Причина же такой нежеланной встречи - алкогольное опьянение водителя.

С места происшествия

ИЗ ГАЗЕТЫ
"Российские милицейские ведомости"

ПОПРОБУЙ УКРАДИ!..

Челябинск стал первым городом на Урале, где начала внедряться уникальная противоугонная система КОРЗ (комплекс оперативного розыска и задержания). Она разработана в подмосковном производственном объединении "Кулон" и рекомендована к использованию Министерством внутренних дел России.

В автомобиле устанавливается передатчик, который при попытке угона автоматически подает соответствующий сигнал владельцу. Если водитель не рискнет ввязаться в схватку с угонщиками или его нет поблизости, сигнал поступает на пульт ГАИ и патрульных машин. Инспектора тут же получают необходимую информацию: марка машины, ее цвет, номер. С пульта можно передать сигнал "стоп", и двигатель угоняемого автомобиля заглохнет.

Как сообщила газета "Вечерний Челябинск", по неофициальным данным, этим вплотную заинтересовалась мафия. Разработчикам системы уже предлагалось "каким-то образом метить машины, на которых установлен КОРЗ".

УДАРИМ ПО КАРМАННИКАМ ДОЖДЕМ

Уже подмечено, что активность карманных воров зависит от погодных условий. Это подтвердили и прошедшие выходные: лил дождь, и в милицию не поступило ни одного заявления о карманных кражах. Однако в понедельник, когда атмосферное давление начало расти, в райотделы за помощью обратились четверо потерпевших. В общей сложности они лишились 66.000 рублей. Самый большой ущерб понесла пассажирка автобуса N 15, у которой в районе остановки "Университет" разрезали пакет и вытащили 30 тысяч и документы.

МИЛЛИОН ЗА ВОРОНОГО

Томский район. В ночь на 21 июня из неохраняемого загона агрофирмы "Гарант Агро" в пос. Березовая Речка похищен конь, цена которому почти миллион рублей. Возбуждено уголовное дело.

ВОКРУГ «ЗЕЛЕНЫХ»

Кировский район. Задерживались 22-летний студент ТГУ и его 32-летний "ассистент", нарушившие правила валютной операции. У них изъяты 120.000 рублей и 86 долларов США. Тоже возбуждено уголовное дело.

ОТПЕТЫЕ МОШЕННИКИ

И еще об одном возбужденном уголовном деле. В половине шестого 21 июня двое неизвестных мужчин подошли к торгующей на ул. Шевченко женщине и представились работниками милиции. Будучи одетыми не по форме, предъявили якобы милицейские удостоверения и изъяли у продавщицы ящик пива без составления каких-либо документов. После чего на ее глазах распили экспроприированное.

НЕ ВЫДЕРЖАЛ

В середине июня в одном из северных районов области убитой и изнасилованной была обнаружена девочка-подросток. Очень скоро местная милиция вышла на след 20-летнего жителя Томского района, был объявлен его розыск. Задержали беглеца в Бакчарском районе. Эта встреча с милицией у него не первая, ранее задерживался за кражу госимущества. В ноябре прошлого года осужден к пяти годам лишения свободы, но с отсрочкой исполнения приговора на три года. "Выдержки" хватило лишь на семь месяцев.

ТАКИЕ РЕЗВЫЕ ДЕТИ

Пятеро юных стрежевчан от 11 до 15 лет доставлялись в горотдел милиции за попытку проникновения в магазин "Детский мир", ребят "подвела" охранная сигнализация. За ночную кражу продуктов и вещей в Колпашевский горотдел отнюдь не по своей воле попали двое учеников школы-интерната.

В очередной раз попался на краже знаменитый Холодок из Томска 13 лет; по малолетству и на этот раз отправлен домой. А 15-летний недоросль из Томска задерживался за незаконное хранение марихуаны, парень не учится и не работает. Но больше всех преуспели двое ребят 13 и 16 лет из Томского района, которые совместно с 18-летней подругой нанесли 8 ножевых ранений мужчине 53 лет. Последний в больнице скончался.

В Верхнекетском районе в РОВД доставлялись семеро подростков от 9 до 14 лет за истязание 10-летнего мальчика.

ПОИСК ВЕДУТ КОМПЬЮТЕРЫ

Идти по следам преступника более оперативно позволяет сейчас компьютерная база данных оперативно-розыскного и профилактического назначения. В ряде отделов УВД компьютеры использовались и раньше, но все они действовали разрозненно. Смонтированная силами информационного центра и технического отдела УВД система объединила все имеющиеся сведения - из любого отдела милиции Томска, а также Томского района в любое время можно сделать запрос в банк данных по интересующему человеку, автомобилю, украденной вещи. В банк данных заносятся и те, кто хотя бы раз совершил административное правонарушение. К базе данных постепенно подключаются райотделы области.

Система эта достаточно уникальна - за опытом в Томск приезжали не только из разных уголков России, но и из столицы. Новинка будет совершенствоваться и дальше; специалисты УВД ждут приезда представителей фирмы "Сименс" из Германии.

На снимке А.ВАСИЛЬЕВА: с помощью инженера-программиста Марины Курносовой компьютер осваивают сотрудники дежурной части УВД Игорь Сердюк и Александр Лузин.

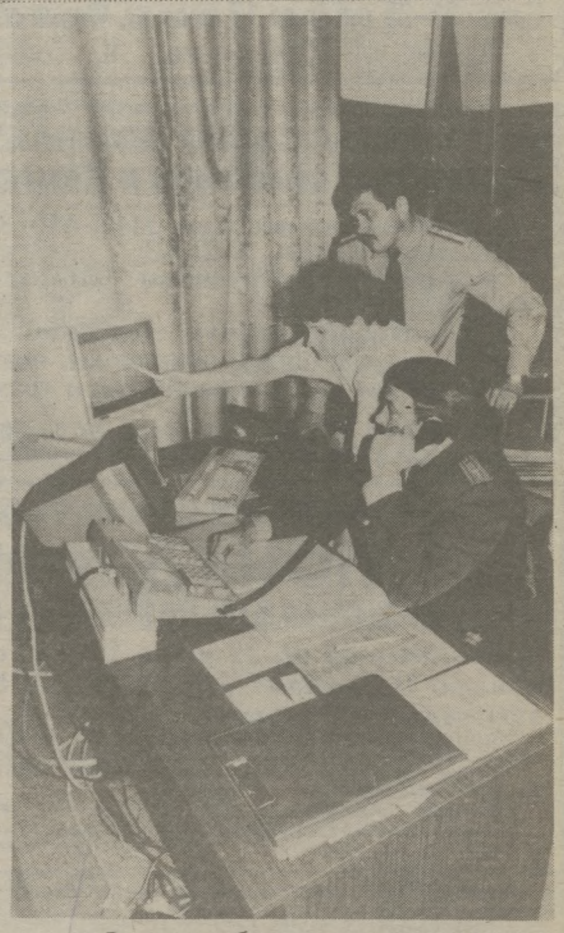

СТОРОЖ-УГОНЩИК

Ни у кого нет гарантии, что и с охраняемой автостоянки умельцы не смогут угнать машину. Но чтоб это сделал сам сторож...

17 мая подвыпивший В.А.Дащенко, работавший в областном центре сторожем автостоянки "Гарун", что на пр. Фрунзе, открыл своими ключами дверь одной из машин да и вывел в город "Москвич-412". Нет, он не собирался уж очень долго разъезжать. Цель его укладывалась в желание: "Вот только куплю спиртное..." И тут - ГАИ. Останавливая машину, ее временный хозяин из-за неопытности и нетрезвости ударил "Москвич" о трансформаторную будку. Будка цела, об автомобиле этого не скажешь.

Статья, по которой осужден ненадежный сторож, - угон без цели хищения (212-я часть 1 УК РФ). Приговор Советского райнарсуда - 1 год лишения свободы условно, с испытательным сроком тоже на один год.

Ущерб пока не подсчитан, но гражданский иск о его возмещении хозяйка машины, очевидно, предъявит.

Редакция благодарит сотрудников пресс-службы УВД Н.Бурасову, А.Коптяеву, В.Мурзина за предоставленную информацию.

АВТОТРЕДИНГ И СЕРВИС

Автомобили "Форд" 1993 года со склада в Москве и под заказ. Высокая надежность и наш качественный сервис снимают все проблемы эксплуатации автомобиля в России.
Сеть ремонтных мастерских в Москве, оснащенных современным оборудованием фирмы "Форд". Доставка нового автомобиля по Вашему адресу в любой город СНГ.
Полный предпродажный сервис. Замена Вашего автомобиля на новый с учетом цены старого. Прокат автомобилей для наших клиентов во время ремонта их машин. Установка охранной сигнализации и автомагнитолы "Сони" по желанию клиента.
Оформление документов в течение 1 часа. Оплата любая.

Предлагаем следующие модели:

Эскорт от	18150 до	57400 ДМ
Фиеста	16970	-24960 ДМ
Орион	21200	-34940 ДМ
Транзит	25800	-40620 ДМ
Скорпио	26690	-47480 ДМ
Мондео от	23000 ДМ	

В настоящее время имеем на складе различные модели "Эскорт" и "Скорпио" от 16500 до 34500 долларов.

На Ваш выбор вишневый, синий, красный, черный, "мокрый асфальт" и модные цвета.

Телефоны: (095) 250-97-90, 250-98-34 (круглосуточно).
Сервис (095) 414-28-32.
Сервис и запчасти (095) 288-07-95, 288-07-66, 288-06-25 (магазин запчастей).

Региональный представитель в Уфе, тел. (3472) 43-32-12. Фирма заинтересована в открытии региональных представительств в других городах.

С нашими документами Вы можете сразу ехать в ГАИ.

КОНСЕРВЫ ИЗ БОЛГАРИИ

Нежный вкус и качество зеленого горошка, огурцов, лечо, томатов, кетчупа известно всем.

Предлагаем оптовые партии к реализации.

АО "Нива": Москва, 121357, ул. Генерала Дорохова, 6. Тел/факс 443-72-56.

ВНИМАНИЮ

НОТАРИУСОВ!

Страховая фирма "ТомскРосгосстрах" проводит страхование гражданской ответственности нотариусов, занимающихся частной практикой, перед третьими лицами на случай причинения им ущерба, возникшего вследствие исполнения профессиональных обязанностей.

Страховой платеж устанавливается в размере 1 процента от страховой суммы.
Более подробную информацию Вы можете получить по тел. 23-32-13.

Дирекция фирмы "ТомскРосгосстрах".

ВНИМАНИЕ!

SIBINTER BANK

В Томске открыт первый международный банк -

СИБИНТЕРБАНК.

Одним из учредителей Сибинтербанка является крупный европейский банк - ЕВРОБАНК (Париж).
Приглашаем физических и юридических лиц открывать счета в нашем банке.
Все виды обычных и валютных операций, полная автоматизация и электронная система банковской связи "ЕВРОКЕШ" позволят Вам сразу почувствовать международный банковский сервис.
Ждем Вас по адресу: г. Томск, ул. Нахимова, 13.
Тел. 44-12-40, 44-46-05.
Факс 44-16-12.
Приглашаем на работу специалистов по банковскому делу. По вопросу трудоустройства обращаться по тел. 44-33-02.

КУПИМ

МЕДЬ ЛИСТОВУЮ, никель катодный, аноды цинковые.

Тел. раб. в Кемерове 25-87-56, дом. в Топках 2-18-29.

ДЛЯ РАБОТЫ НА ЗАВОДЕ ПРИБОРНЫХ ПОДШИПНИКОВ АООТ "РОЛТОМ"

требуются работники следующих специальностей: токари-универсалы, фрезеровщики, слесари по ремонту холодильно-компрессорного оборудования, слесари по ремонту кузнечно-прессового оборудования, наладчики токарных автоматов, слесари-сантехники, электромонтеры, сварщики, сверловщики, заточники, наладчики оборудования. Заработная плата - в размере 45-60 тыс. руб.
Для работы на участке ШСУ срочно требуются: автоматчики холодных высадочных автоматов, доводчики-опиловщики, доводчики-притирщики. Возможен прием учениками с сохранением среднего заработка по профессии. Предусмотрены дополнительный отпуск, спец.жиры, сокращенный рабочий день, льготы при уходе на пенсию. Заработная плата составляет 50-75 тыс. руб.
Обращаться в отдел кадров завода. Проезд авт. NN 8,9, тролл. N 1 до ост. "Ул. Лесная".
Тел. 75-71-53, доп. 5-45 или 75-72-80.

РЕАЛИЗУЕМ

КУЗОВА

первой комплектности УАЗ-469, 452 фургон, двигатели ГАЗ-53 (новый), ГАЗ-53 (б/у).
Тел. 21-22-26.

ФИРМА "Д и В"

РЕАЛИЗУЕТ СО СКЛАДА В НОВОСИБИРСКЕ:

- по самым низким ценам модельную женскую обувь производства Италии;
- сиропы производства Израиля (8 наименований) в пластиковых бутылках емк. 1 л (разбавляется в 15 л воды).

Тел. в Новосибирске (383-2) 66-00-92, 66-33-30.

ПРЕДПРИЯТИЕ ПРЕДЛАГАЕТ:

- морозильные камеры "Саратов" (6 секций, 135 л);
- водку "Россия" (Бельгия);
- сигареты "Националь" (Колумбия).

Обращаться: ул. Водяная, 59, база "Томскпродпром". Тел. 23-34-84.

ВАКАНСИИ

в клиниках Томского медицинского университета: рентгенлаборантов, дворников, кочегара, медсестер, медсестер-анестезисток, санитарок, прачек, слесарей-сантехников, слесарей-операторов по кислороду, уборщика служебных помещений.
Уволенных за нарушение трудовой дисциплины просим не беспокоить.
Обращаться: пр. Ленина, 38.Тел. 23-42-97.

ПРОДАЖА ОПТОМ РЫБНЫХ КОНСЕРВОВ:

- **паштет шпротный, 175 г;**
- **килька в томате, 250 г;**
- **скумбрия в масле, 250 г.**

Поступят через две недели:

- шпроты, 250 г;
- сельдь в масле, 250 г;
- щупальца кальмара, 250 г.

Тел. 23-02-71 - рабочий.

ВЕРМИШЕЛЬ

ЯИЧНУЮ ВЫСШЕГО СОРТА

производит и реализует АК "Томские мельницы" организациям и частным лицам в коробках по 15 кг (мешки по 30 кг).
Цена: 93-99 руб.кг до 15 июля т.г. Форма оплаты любая.
Адрес: ул. Мельничная, 40. Тел. 78-93-27.

МП"СЕЛЬХОЗМОНТАЖ"

в п. Кисловка требуются прораб, крановщик. Оплата по договоренности.
Справки по тел. 95-31-56.

НА ВЗАИМОВЫГОДНЫХ УСЛОВИЯХ

предприятие готово организовать

заготовку вашего леса.

Все необходимое для заготовки леса имеется.
Здесь же продаются бензопилы "Урал" по цене 70.000 рублей.
Тел. 23-07-33.

АВТОМОБИЛИ ТИПА УАЗ

всех модификаций: легковые, бортовые, фургоны реализует организация, а также широкий ассортимент запасных частей к ним.
Форма оплаты любая.
Обращаться: пл. Ленина,2, ком.204.
Тел. 26-93-58, с 9 до 17 час.

АО "КУЗБАССАГРОТЕХСНАБ" реализует со склада в Кемерове:

- автомобили-самосвалы ЗИЛ-ММЗ-554, 4505;
- тракторы Т-25А, Т-25А3;
- экскаваторы-погрузчики ЭО-2621 (на базе МТЗ-82);
- сельскохозяйственную технику;
- авто- и тракторные покрышки, аккумуляторы, запасные части к автомобилям и тракторам.

Тел. (3842) 28-68-44, 28-55-20, 28-81-00, 28-57-75.

ОТДЕЛКУ помещений выполнит организация.

Купит краскопульты, краску светлых тонов.
Требуются штукатуры-маляры.
Тел. 22-55-65 (раб.), 75-66-04 - вечером, 76-12-39.

СПЕШИТЕ!

Птицесовхоз "Рассвет" (с. Кожевниково) реализует последние партии суточных цыплят бройлеров 25, 28, 29, 30 июня, суточных гусят - 25, 26, 28 июня и 2, 4, 6, 11, 12, 16 июля.
Справки по тел. 8(244) 2-11-92.

СИГАРЕТЫ «ТЕХАС»

американской фирмы "Винстон-Салем" (жесткая упаковка) со склада в Томске.
Цена за пачку - 195 руб.
Обращаться: пр. Фрунзе, 252, ком. 206.
Мелкий опт: ул. Суворова, 5. Тел. 21-05-54.

ИНЖЕНЕРНЫЙ ЦЕНТР ТЕХНИЧЕСКОЙ БЕЗОПАСНОСТИ И ДИАГНОСТИКИ

"КОТЛОНАДЗОР"

ПРИ ЗАПАДНО-СИБИРСКОМ ОКРУГЕ ГОСГОРТЕХНАДЗОРА РОССИИ

проводит с 20 по 22 июля 1993 г. семинар по новым Правилам устройства и безопасной эксплуатации лифтов.

Приглашаются владельцы лифтов и ИТР предприятий, связанных с монтажом, ремонтом и эксплуатацией лифтов.
Заявки на участие в семинаре принимаются по телефонам: 21-15-98, 21-45-92.
Семинар проводится в 208-й ауд. 4-го корп. ТИСИ.
Лицам, успешно прошедшим аттестацию, будет выдано удостоверение установленного образца Госгортехнадзора.

НАБОРЫ МЯГКОЙ МЕБЕЛИ

для офиса и для дома производства г. Краснодара. Форма оплаты любая. Тел. раб. 21-41-59.

КОНКУРС

Акционерное общество "Сибирское" в Томске-7 объявляет конкурс на должность директора.
Требования к конкурсантам: высшее образование (сельскохозяйственное), стаж работы на руководящей должности не менее 5 лет.
Срок подачи заявлений - до 1 июля 1993 года.
Заявления подавать по адресу: 634018, совхоз "Сибирский".

Контрактные поставки

РЫБНОЙ ПРОДУКЦИИ.

Тел. (3832) 23-78-93.

ОРГАНИЗАЦИЯ ЗАКЛЮЧИТ ДОГОВОРЫ на продажу в 1993 г. вина "Сахра" в бутылках и в розлив, свежемороженого минтая. Оплата по факту.

ПРОИЗВОДИМ ПЛАТЕЖИ НА УКРАИНУ.
Тел. в Новосибирске (383-2) 20-75-34, 20-75-36, 20-75-33.
Факс (383-2) 98-24-44.

ТОМСКАЯ ОГТИ

ЗАПАДНО-СИБИРСКОГО ОКРУГА ГОСГОРТЕХНАДЗОРА РОССИИ ИЗВЕЩАЕТ

владельцев лифтов, что проведением технических освидетельствований лифтов с 1 июля 1993 г. занимается "Инженерный центр технической безопасности и диагностики "Котлонадзор" - ИЦТ-БиД.

Всем владельцам лифтов независимо от форм собственности, кроме владельцев, лифты которых обслуживает специализированная организация "Сибирьлифтремонт", необходимо заключить договор на проведение технических освидетельствований лифтов.

Справки по тел. 21-15-98, 21-45-92.

ПРЕДПРИЯТИЕ ПРОДАЕТ:

- кабель 10 кв ААБГ 3х120 750 м;
- кабель телефонный ПТРК 20х2; 10х2;
- молоко сгущенное;
- тушенку китайскую, 550 г;
- линолеум на тканевой основе;
- моющиеся обои;
- полипропилен;
- автоэмаль черную МЛ-12.

Тел. 75-66-10, 75-62-69.

КУПИМ И ЗАКЛЮЧИМ ДОГОВОРЫ

на приобретение хвойного кругляка и пиломатериалов.

Продадим сухое молоко.

Тел. организации в Новосибирске (3832) 44-10-60 (круглосуточно).

СЧАСТЛИВОГО ПУТИ!

- страхование всех видов транспорта: речного, железнодорожного, воздушного и пр.;
- предоставление рефрижераторов, автотранспорта;
- вооруженная охрана за счет компании.

Выплата возмещения в 72 часа.

страховая компания

ул. Пахимова, 13, 4-й этаж, здание касс «Аэрофлота», вход с парадного. Тел. 441-222.

ФИРМА "СТАРТ.ЛТД"

КАЧЕСТВО, ПРЕВОСХОДЯЩЕЕ ЦЕНЫ ЭТО

- Лучшая модель видеомагнитофона "Gold Star" *4 головки, встроенный тайтлер, д/у с программатором и дисплеем на жидких кристаллах, автоочиститель головок.*
- Французские ковры и ковровые покрытия *любые расцветки и орнаменты*
- Видеокассеты фирмы "Gold Star" Е – 180 НД
- Телевизоры фирмы "DAEWOO" /Ю.Корея/ *диагональ 37,54 см*
- Шоколадная паста /пр–во Бельгия/ 400 гр.

Гибкая система скидок, оплата в рублях по курсу ММВБ

Адрес: Томск, ул. 19-й Гв.дивизии, 13.
Тел.: 44-80-78, 44-44-93
Факс: (382-2) 44-37-75, 44-24-32.

СТАРТ

ГАЗИРОВАННУЮ ВОДУ

шести видов производства Италии реализует организация со склада в Томске по цене от 1050 до 1100 руб. Расчет наличный.

Тел. 21-56-80, 75-68-27.

РЕАЛИЗУЕМ ЗАПЧАСТИ

для ГАЗ-51, ЗИЛ-157, заправочный пункт, заправочные колонки, насосы-измельчители, гидроподъемник П112, приспособление для ремонта резины "Мульда", агрегат для цементных складов АТО-999Н, прибор для контроля накачки шин, прицепы автомобильные и тракторные, вентоотсосы, станок деревообрабатывающий 2-сторонний, радиостанцию РСТ-1Р2К2Т, ПРМ на базе ЗИЛ-131, автомобили ГАЗ-2410, УАЗ-469, копровый агрегат на кране 8Т-210 на базе "Урала", электростанцию ЭСД-30, тент для ГАЗ-66, сварочный агрегат ТДИ-501, вальцы ручные, а также продает недвижимость в селе Володине Кривошеинского района: карьерное хозяйство по добыче гравия, АБЗ, заправочную станцию, производственную базу.

Оказываем услуги по автотранспорту. Оплата любая.

Тел. 22-42-49, 22-60-71, 22-42-39, 22-60-19.

Сигареты "Camel","Marlboro" - BOX.
Водка"Kremlevskaya" ,40%:0.25 L.
Чай индийский "MORNING DELIGHT" -250,500 г.

т. 25-98-24, 25-91-39

ЗАПИСНАЯ КНИЖКА 4

ПРОДАЕМ

◆ Компьютеры, комплектующие, факсы, ксероксы, р/телефоны, TV, видео. Обналичиваем. Тел.(095) 254-47-33, 254-21-38.

◆ Зубную пасту (Болгария) со склада в Москве. Тел./факс (095) 268-59-39.

◆ BMW-520i 1983 г., другие иномарки, купим стройматериалы с лицензией. Тел.(095) 497-09-80.

◆ "Мальборо" (США) недорого со склада в Москве. Оплата безналичная. Тел./факс (095) 201-19-33.

◆ Компакт-диски: классика, рок; видеокассеты Е-195. Минимальные цены. Тел.(095) 158-58-95.

◆ Швейникам! Лейблы, комплекты, нашивки на одежду и др. фурнитуру. Тел.(095) 208-80-51.

◆ Бутербродное масло (Голландия) - 1,06$ (или рубли) за кг со склада в Москве. Тел./факс (095) 250-92-01.

◆ ТНП в широком ассортименте со склада в Москве. Тел. (095) 171-72-27, 171-71-72.

◆ Женские кожаные туфли (Бразилия), одежду (Италия), парфюмерию (Франция). Тел./факс (095) 148-90-22, 148-74-87.

◆ Компьютеры 286-386DX со склада. Гарантии посредникам. Тел.(095) 263-94-77, 263-94-79, 263-96-99.

◆ Автомобили ВАЗ, импортный лимонад, сахарный песок. Тел.(095) 921-02-23, 925-11-77.

◆ Отечественные мини-заводы по производству сливочного масла, творога, сливок. Тел.(095) 290-47-54, 200-08-98.

◆ Оптовые поставки баночного пива и лимонада из Голландии. Факс в Вильнюсе (0122) 26-24-33.

◆ "Шторм Лтд" отгрузит ангары, промышленные здания, спортивные залы. Тел.(095) 964-05-91, 964-05-92.

РАЗНОЕ

◆ Шоп-отдых: Таиланд, Греция, Франция. Авиаперелеты. Турфирмам скидка. Тел.(095) 152-87-21. Турфирма "Ринг".

◆ Регистрация американских безналоговых компаний. До 15.07.93 г. скидка 15%. Рублевая оплата. Тел.(095) 125-26-70.

◆ Отдых на море - Болгария, Италия. ФРГ за авто. Тел.(095) 249-41-76, 249-41-77.

◆ Знакомство. Мужчина 35 лет, бизнесмен, просит откликнуться самую красивую кареглазую курносую умную, по характеру слабую девушку, которая хоть и относится к жизни очень ответственно, но не всегда бывает очень серьезной и очень строгой. 123317 Москва, Д-317, а/я 55, для В.

◆ Срочные платежи в Казахстан. Минимальные комиссионные. Тел.(095) 238-47-93, факс 238-48-06.

◆ Купим телефонные аппараты оптом. Оплатим услуги посредников. Тел. в Москве (095) 270-04-46.

"ЭДЕЛЬВЕЙС - СЕРВИС"

КУРСЫ

машинного вязания (обучение - 1 месяц);
садоводов-любителей (2 недели).

Тел. 75-02-36.

РАДИАТОРЫ ОТОПЛЕНИЯ,

сантехнику, кабель, провод, электроплиты, электрооборудование, трансформаторы, пускорегулирующую аппаратуру реализует предприятие.

Тел. 44-72-49.

ТОО "КВАДРО" ТРЕБУЮТСЯ

на постоянную и временную работу прорабы на общестроительные, сантехнические, электромонтажные и отделочные работы, плотники-бетонщики, каменщики, слесари-сантехники, сторожа на строящиеся объекты (областная больница - р-н ДК "Авангард", д/сад по ул. Мокрушина). Оплата договорная.

Здесь же примем на конкурсной основе экономиста со знанием сметного дела, с опытом работы в генподрядной строительной организации. З/плата - не менее 70 тыс. руб.

Адрес организации: ул. Мокрушина, 9.

Тел. 44-82-94, 49-86-65.

Фирма "ИСТЭК"

реализует со склада в Москве:

✔ какао растворимое с сахаром "МУКИ" (Бразилия);

✔ автомобили "Форд", модель 1993 г. (США).

Тел.(095) 287-07-52, 287-06-31.

Организаций продает продукцию фирмы

БАЛКАНКАР

погрузчики, электрокары, тяговые аккумуляторные батареи.

Тел.(095) 336-59-58, 145-35-07, 480-68-08.

РУЛОННЫЕ ПРЕСС-ПОДБОРЩИКИ, ВОДЯНЫЕ НАСОСЫ

к ВАЗ-2108-09, ГАЗ-2410.
Тел. 78-14-13, 78-18-83.

В СВЯЗИ С ЛИКВИДАЦИЕЙ

Кривошеинского ХДСУ просим произвести сверку взаиморасчетов. Претензии будут приниматься в течение одного месяца со дня выхода объявления.

Обращаться: 636305, с. Володино, Кривошеинский ХДСУ.
Тел. 8(251) 4-52-37.

ПРЕДЛАГАЕМ НА ПРОДАЖУ

чай индийский,
напиток грушевый,
летние туфли женские (Китай),
вино плодово-ягодное (0,5 л).

Тел. организации 22-42-90.

НАДЕЖНОСТЬ И КАЧЕСТВО

ТОРГОВЫЙ ДОМ «STEP BY STEP»

предлагает компьютеры в различной конфигурации:

AT 286/287-20/ 1 Мб/ 40 Мб/ 1.2&1.44/ SVGA/ Мышь	690	$
AT 386SX-25/ 2 Мб/ 105 Мб/ 1.2&1.44/ SVGA/ Мышь	745	$
AT 386/7DX-40/ 4 Мб/ 120 Мб/ 1.2&1.44/ SVGA/ Мышь	985	$
AT 486DX2-50/ 8 Мб/ 340 Мб/ 1.2&1.44/ SVGA/ Мышь	1890	$
AT 486DX2-66/ 32 Мб/ 1 Гб/ 1.2&1.44/ SVGA/ Мышь	4490	$

Гарантия - один год.

Оплата в рублях и СКВ.

г. Москва, Рождественский бульвар, д. 3/2.

Тел. 207-99-53, 208-94-16. Тел./факс 208-04-79.

КУЗОВА ПЕРВОЙ КОМПЛЕКТНОСТИ

"Иж-27151", асбоцементные трубы диам. 200 мм, цемент в мешках, шифер 8-волновый, сухофрукты, постельное белье, краску "Белая ночь", зубные щетки, мыло туалетное "Красная Москва" предлагает организация.

Тел. 77-07-09, 77-08-36, 77-46-89.

НЕДОРОГО

продает организация технику б/у: автокран 7 т на базе "Урала"; автомобиль ЗИЛ-130 в комплекте: бортовой полуприцеп и цементовоз ТЦ-10.

Тел. в Бакчаре 9-16-90, вечером - 9-18-43.

ПРИМЕМ НА РАБОТУ ВОДИТЕЛЯ

на УАЗ-469.
Тел.организации 44-16-06, с 10 до 18 час.

ПРОДАЕМ УЧАСТОК ЗЕМЛИ

под строительство (жилого дома, производственного помещения); гараж 6х8 (2-й мкр, 2 въезда); гараж 4х9 за Степановским переездом в двух уровнях (есть жилая комната, погреб). Расчет любой.

Тел. 44-13-74.

СП "Маринер ГТ"

предлагает со склада в Москве:

- *женские костюмы, платья, блузки (пр-во США);*
- *косметику и парфюмерию (пр-во Индия);*
- *ТНП.*

Тел.(095) 252-70-12, 252-70-49. Факс (095) 254-97-47.

МАЛОЕ ПРЕДПРИЯТИЕ "ОПТИМИСТ-2"

реализует организациям и частным лицам:

блоки фундаментные ФС-3, ФС-4, ФС-5, ФС-6, перемычки, плиты канальные, ступени лестничные, фундаменты ленточные, плиты дорожные, опорные подушки, гаражи ж/бетонные.

Здесь же требуется машинист башенного крана. Зарплата - 60 тыс. руб. Тел. 75-39-34, 75-14-19.

"Записная книжка" выходит одновременно в 8 центральных и 43 областных газетах России общим тиражом 12 млн. экз. Тел.(095) 257-20-34.

СЕГОДНЯ

РЕКЛАМА - ЭТО ТВОРЧЕСТВО, О КОТОРОМ МОЖНО ТОЛЬКО МЕЧТАТЬ

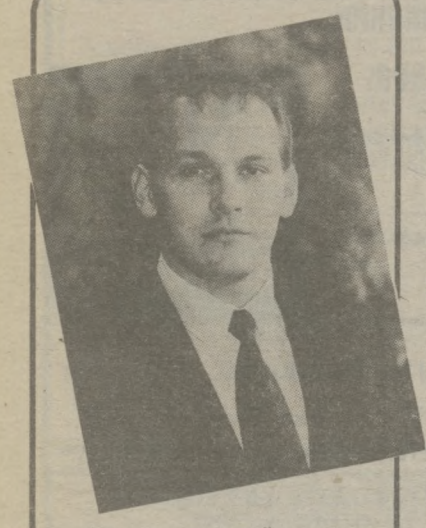

Международный рекламный центр "НТД" - крупная рекламная корпорация, хорошо знакомая Москве и Европе, занимающая ведущие позиции в рекламном рейтинге. Это 300 человек штатных сотрудников, владеющих сорока основными рекламными профессиями. Это собственная газета и телекомпания, все необходимые технические средства и современные технологии производства любых видов рекламы.

Международный рекламный центр "НТД" выступал организатором рекламной кампании по подготовке Всероссийского референдума, завершившегося недавно. Я думаю, что именно совокупность профессионализма рекламистов старшего поколения и энергия молодости позволяют Центру формировать мощный информационно-коммуникативный рынок. Сегодня вы имеете возможность познакомиться с президентом "НТД" Дмитрием Александровичем Стародубцевым, гостем Томска.

- Дмитрий Александрович, существует мнение, что реклама - бизнес для России новый и очень перспективный. Но большинству он представляется настолько простым, что просто не ясно, для чего же требуются специалисты высокого уровня.

- На самом деле реклама - это вовсе не новое дело, она всегда существовала. Ведь пропаганда, которую больше семидесяти лет вели власти, была основана на простейших методиках "паблик-рилейшнз".

Если же говорить о рекламе в упрощенном понимании, то действительно, примерно восемьдесят процентов тех объявлений, которые по всем каналам на Москву воздействуют, можно назвать неэффективными. И к настоящей профессиональной рекламе они отношения не имеют. Думаю, в Томске и других сибирских городах эта цифра доходит почти до ста процентов.

Мы же всегда можем предложить серию методик "паблик рилейшнз", которыми наши специалисты владеют в совершенстве, и это поможет достигнуть желаемой цели в рекламе. Кстати, хочу отметить, что рекламисты нашей дочерней фирмы "НТД Сибирь" здесь, в Томске, также владеют этими методиками и способны решить проблемы предприятий в регионе.

- В чем же основной капитал хорошего рекламного агентства?

- В интеллекте, только в интеллекте. Если встанет вопрос о необходимости любых технических средств - будь это полиграфическая база, кино или телевидение, - все это может быть использовано у нас, в Москве. В том числе и нашими томскими коллегами.

- Почему именно Международный рекламный "НТД" стал организатором политической рекламной кампании Всероссийского референдума?

- Мы получили прямой коммерческий заказ от руководства страны, потому что уже имели хороший профессиональный опыт в области "ПИ-АР", или "паблик рилейшнз". Нужно было создать такую грамотную, нравственную рекламу, чтобы не столкнуть народы, не привести к состоянию гражданской войны, поддерживать нормальное политическое биополе... Так что ответственность была очень высокой. И по оценкам крупных западных компаний, таких, как Си-эн-эн и Би-би-си, рекламная кампания проведена профессионально, что и отразили итоги референдума.

- Но ведь за политической рекламой всегда стоит определенная позиция. Согласуется ли она с личными пристрастиями рекламиста?

- Рекламное агентство - это всегда нейтральный профессионал. При всем при том, что человек может иметь личное мнение, любить или нет конкретного политика, это должно оставаться за стенами офиса, когда идет речь о профессиональной работе. Специалист руководствуется не мнением, а международным кодексом и нравственностью.

- Дмитрий Александрович, какие возможности открывает перед рекламодателем служба "паблик рилейшнз"?

- Представьте, как обычно начинается разговор любого слабопрофессионального агента с заказчиком: "А где вы опубликоваться-то хотите? Нет проблем, сейчас сделаем". Деловой разговор начинается с вопроса о том, для чего создано предприятие и какие его стратегические задачи. Бывает и такая ситуация. Приходит некий Иван Борисыч, у него есть 2 миллиона долларов и ему бы хотелось что-нибудь этакое... Так вот, работники рекламного агентства по сути начинают создавать его предприятие: определяют наиболее эффективный рынок производства, рынки сбыта, сравнивают товары по цене и качеству, глубоко изучают конкурентов, финансовые возможности регионов и отдельные сегменты рынка. И после такой научно-практической проработки создают концептуальный образ фирмы. Вот этому образу теперь должно соответствовать каждое слово на пресс-конференции, каждое слово в статье и любое движение мышц актера в рекламном ролике. Все средства должны быть направлены на реализацию созданного образа или имиджа.

- Большим потоком идет анонимная реклама. "Организация купит...", "Организация продаст..."

- Анонимной рекламой пользуется тот, кто авантюрист на рынке. Огромных денег стоит в центральных газетах любое мельчайшее объявление. Так нужно учиться тратить эти деньги с толком, продвигать свою марку, свое название. Если даже завтра фирма разорится, но у нее есть очень хороший известный имидж - это капитал. И в Москве марка уже товар. Я знаю, что велись переговоры о продаже такой известной в стране и за рубежом марки, как "Соверо"...

- Какие все-таки знания о рекламе должен иметь рекламодатель и с кем Вам наиболее легко, комфортно работать?

- Для меня наиболее интересен тот, у кого нормальный честный бизнес. Современный рекламодатель должен хотя бы для начала прочесть книг пять по рекламе. Чаще всего, этот человек имеет в фирме специалиста по рекламе или маркетингу, следит за рейтингом рекламных агентств, просматривает хотя бы некоторую продукцию. И потом договаривается о встрече с кем-то из руководителей, чтобы понять интеллектуальный уровень партнера.

Кстати, сейчас некоторые из рекламодателей обладают знаниями на уровне руководителей неплохих рекламных агентств.

- Дмитрий Александрович, но таких, наверное, немного?

- Примерно два-три-четыре человека из пятидесяти. Недавно я встретил совершенно идеальный образ рекламодателя. Это президент фирмы "Балчук".

- Стоит ли для вас дилемма при реализации: "сделать красиво" или "продать товар"?

- Такого понятия, как "красиво", у нас нет. Мы говорим "функционально". Другое дело, что искусство - составная часть функциональности. Если ролик просто красивый, а такие чаще всего делает Останкино, то он обычно не имеет никакого отношения ни к вам, ни к вашим полкам с товаром.

- Что лично для Вас, Дмитрий Александрович, наиболее интересно в рекламе?

- Сам творческий процесс. Это богатый мир, о котором можно только мечтать любому человеку с гуманитарным складом ума. Если сегодня ты пишешь вместе с кем-то статью, завтра на "Мосфильме" стоишь на съемочной площадке, затем ставишь щит в Шереметьево и так далее - ты себя реализуешь всесторонне. Профессионалу желательно владеть всеми сорока основными рекламными специальностями, потому что недостатки замечает только профессионал. Но это, конечно, невозможно.

- Что бы Вы пожелали томским рекламодателям?

- Я бы очень хотел, чтобы рекламодатели обратили внимание на такую науку, как реклама, чтобы пытались обращаться к профессионалам, которые откроют совершенно новые возможности фирмы. Я думаю, можно сотрудничать с нашей дочерней фирмой - "НТД Сибирь".

Л.Викторова.

ВЫСОКОПРОИЗВОДИТЕЛЬНЫЕ АВТОМАТИЧЕСКИЕ ХЛЕБОПЕКАРНИ ПХЭС-3-45, ХПГ
со склада в Томске.

Хлебопекарни предназначены для выпечки широкого ассортимента хлебобулочных и кондитерских изделий на судах, в пекарнях и кондитерских цехах, а также непосредственно в магазинах, ресторанах, кафе или в любом помещении площадью 15-20 кв.м.

Производительность ПХЭС за 8 час. - 500-600 булок.
Потребляемая мощность - 10,8 квт.
Напряжение в сети - 380; 220 вт.
Габариты в мм: длина - 1000, высота - 1790, ширина - 880.
Масса, кг - 420.

В комплект поставки входят:
- печи с электрообогревателем - 1 шт.
- хлебные формы - 90 шт.
- запасные части - 1 комп.
- тестомесильная машина МТМ-60 - 1 шт.

Гарантийное и послегарантийное обслуживание.
Форма расчета любая.
Тел. 75-59-32, 75-95-14.

АКЦИОНЕРНОЕ ОБЩЕСТВО «ПЕТРОВИЧ»
ОФИСНАЯ МЕБЕЛЬ. ОФИСНЫЕ КРЕСЛА.
Тел. 26-61-78, 26-69-08.
ПЕТРОВИЧ

ФИРМА "САТУРН"
(площадка ГП ТНХК)
готова обеспечить всю Вашу потребность в теплоизоляционном материале - "МИПОРА" как в листовом, так и в заливочном виде по месту строительства.
Легкость, негорючесть, хорошие теплотехнические свойства и умеренные цены сэкономят Ваши трудозатраты и деньги.
Звонить в рабочее время по тел. 26-05-66, 92-25-63, вечером - 76 -95-02.

Брокерская фирма "Петрович-фонд" оказывает услуги на рынке ценных бумаг, продает и обменивает на ваучеры акции АМО "ЗИЛ", АКБ "Ладабанк".
Мы купим для Вас любые интересующие Вас акции.
Звоните нам по тел. 26-69-08, 26-61-78.
Мы ждем Вас по адресу: ул. Герцена, 52, каб. 2.

ТРЕБУЮТСЯ НА РАБОТУ
сторожа, прессовщики, водитель электропогрузчика, тракторист.
Предоставляем услуги автотранспортом населению.
Реализуем:
- линолеум по цене 1500 руб. кв.м;
- смесители для кухни - 1200 руб.;
- обои - 150-180 руб.
Адрес: ул. Ракетная, 19, предприятие.
Справки по тел. 75-35-79, 75-33-76.

СРОЧНО ТРЕБУЮТСЯ
на работу на государственное предприятие "Томскхлебстроймонтаж" токари, газоэлектросварщики, слесари, слесари-сантехники. Оплата труда сдельная.
Обращаться по адресу: ул. Белинского, 58.
Тел. 44-84-53.

РЕАЛИЗУЕМ АВТОПОКРЫШКИ
для грузовых автомобилей.
Тел. 44-89-62.

ВАКАНСИИ В АООТ "ОКТЯБРЬСКОЕ":
крановщика козлового крана, водителя автопогрузчика, газоэлектросварщиков, слесарей-сантехников, токарей, слесаря-ремонтника, инженера по снабжению.
Оплата сдельно-премиальная. Обращаться: пер. Автомоторный,3, проезд авт. N 6 до ост. "Агропромтранс". Тел. 76-39-36, 75-25-85.

INTECH
Фирма "Интех",пр.Академический 10/3 , ком. 301 а,
т.25-91-39

Опыт изучения компьютерного рынка в нашей стране показывает ,что ежегодно,на период с мая по август, валютные цены на оргтехнику снижаются примерно на 10 %. Для тех кто хочет приобрести компьютер дешевле,но без снижения качества,более подходящего момента не найти.По прежнему у нас Вы найдете оргтехнику с оптимальным соотношением "цена - качество". Приходите к нам и убедитесь в этом сами!

Кроме оргтехники мы можем предложить Вам услуги по UPGRADE (замена материнских плат, винчестеров, расширение памяти) , а так же широкий выбор комплектующих для компьютеров.

сегодня на складе:
- 286/287, 20 МГц, 1 М, 40 М
- 286/287, 20 МГц, 1 М, 106 М
- 386SX, 33 МГц, 2 М, 106 М
- 386/387DX, 40 МГц, 4 М, 106 М
- 486DX/40МГц,8М,210М

Все компьютеры комплектуются FDD 5.25" и 3.5",картами SVGA 512 K с расширением до 1 M, мониторами SVGA 14" 0.28 ,кириллизованной клавиатурой и мышью.

Принтеры:
- Epson FX1050,Epson FX800,Epson LQ100
- Star NX1500,Microline 183,Huindai 920

6 м. 12.

ОБМЕН

двухкомнатную благоустроенную квартиру (25 кв.м, Каштак-II) - на двухкомнатную благоустроенную в Октябрьском р-не. Тел. 77-07-79 (Юра).

трехкомнатную и однокомнатную благоустроенные квартиры (телефон, погреб, в центре) - на две двухкомнатные благоустроенные в центре. Тел. 22-60-60.

двухкомнатную благоустроенную квартиру (33 кв.м, 2-й этаж, комнаты смежные, телефон, по ул. Елизаровых, в р-не Томска-I) и комнату 12 кв.м в коммунальной благоустроенной квартире (1-й этаж, по ул. Шевченко, в р-не пр. Фрунзе) - на трехкомнатную благоустроенную квартиру в Кировском, Советском р-нах, по договоренности. Тел. 44-97-13, 44-92-05.

четырехкомнатную квартиру (75-й серии по ул. Междугородной) - на двухкомнатную улучшенной планировки в Советском р-не, телецентра, по договоренности. Тел. 78-99-10.

двухкомнатную приватизированную квартиру (28 кв.м, телефон, Советский р-н) - на однокомнатную приватизированную, с телефоном, по договоренности. Тел. 26-41-75.

трехкомнатную квартиру с телефоном - на две благоустроенные, одну - с телефоном. Тел. 77-13-76.

двухкомнатную квартиру и гостинку - на трехкомнатную. г. Томск, ул. Грузинская, 2, кв.77, после 19 час. (проезд авт. NN 3,6).

однокомнатную благоустроенную квартиру в Академгородке (1-й этаж, балкон застеклен) - на большую по договоренности. г. Томск, ул. Вавилова, 2, кв.82 (Академгородок).

двухкомнатную и однокомнатную благоустроенные квартиры (ул. И.Черных и С.Лазо) - на трехкомнатную в этом же р-не ("хрущевки" не предлагать). г. Томск, ул. С.Лазо, 17, кв. 73.

однокомнатную квартиру 12,5 кв, м и малосемейку 12 кв.м, обе в Советском р-не - на двухкомнатную или одну из них - на большую, по договоренности. Тел. 49-01-91, 23-88-94.

две квартиры: малосемейку (16 кв.м, Каштак) и квартиру в частном доме (2-й этаж, центр, телефон, холодная вода) - на одно-, двухкомнатную в центре. Тел. 23-47-43.

две двухкомнатные благоустроенные квартиры в Октябрьском р-не - на трехкомнатную в кирпичном доме и однокомнатную благоустроенные. Тел. 75-37-97, до 16 час.

две однокомнатные квартиры в Советском р-не - на двухкомнатную или трехкомнатную. Тел. 21-31-04.

трехкомнатную приватизированную квартиру в Центральном мкр. с телефоном - на однокомнатную с доплатой или продам. Тел. 26-34-10.

двухкомнатную благоустроенную квартиру в Кировском р-не (3-й этаж, кирпичный дом) и ВАЗ-21063 1988 г. выпуска в хорошем состоянии - на трехкомнатную улучшенной планировки в Кировском и Советском р-нах, кроме 1-го и последнего этажа. Тел. 23-89-56, вечером.

две двухкомнатные квартиры ("хрущевки") в Кировском р-не с телефоном и в Томске-7 - на четырех-, трехкомнатную 75-й серии в центре Кировского, Советского р-нов. 1-й и последний этажи не предлагать. Тел. 44-72-81.

частный дом (60 кв.м, 4 комнаты, кухня, большая веранда, баня, гараж, погреб, огород 5 соток, надворные постройки, в Ленинском р-не) - на трех-, четырехкомнатную благоустроенную квартиру. Тел. 77-69-15.

трехкомнатную благоустроенную квартиру в Октябрьском р-не (5-й этаж, 9-этажный дом, 40 кв.м) - на двухкомнатную в других р-нах, по договоренности. Тел. 77-69-15.

двухкомнатную приватизированную малосемейку - на однокомнатную благоустроенную квартиру, желательно в Октябрьском р-не, по договоренности. Тел. 75-81-88.

двухкомнатную квартиру (24 кв.м, Каштак-I) и гостинку (18 кв.м, Советский р-н) - на трехкомнатную (кроме Иркутского тр.). Тел. 77-63-27.

две однокомнатные благоустроенные квартиры в р-нах п. Спутник и Томска-I - на трехкомнатную. Тел. раб. 44-16-03.

однокомнатную благоустроенную квартиру (18 кв.м, р-н Дачного городка, 4-й этаж, кухня 10 кв.м) - на двухкомнатную в городе. Тел. 76-43-20, до 17 час.

приватизированные двух- и однокомнатную благоустроенные квартиры (обе в Октябрьском р-не) - на четырех- или трехкомнатную. Тел. 21-47-94 (вечером).

ИНОГОРОДНИЙ ОБМЕН

г. СЕМИПАЛАТИНСК: двухкомнатную квартиру в центре - на однокомнатную в Томске. Тел. 76-06-75, после 17 час.

пос. КРАСНЫЙ ЯР Кривошеинского р-на: новую приватизированную трехкомнатную квартиру (90 кв.м, теплый гараж, стайка, баня, огород 15 соток) - на однокомнатную благоустроенную квартиру в Томске или на новый легковой автомобиль, или продам. г. Томск, пер. Добролюбова, 25, с 18 час.

г. ДОБРОПОЛЬЕ Донецкой обл.: частный дом (три комнаты, кухня, телефон, приусадебные постройки, гараж, виноградник, 200 м от моря) - на квартиру в Томске. г. Томск-21, ул. Лебедева, 38.

пос. МОРЯКОВКА: дом-особняк (центральное отопление, вода, туалет, капитальный гараж, надворные постройки, огород) - на трехкомнатную квартиру в Томске. пос. Моряковка, ул. Фрунзе, 31.

пгт РАССВЕТ: двухкомнатную приватизированную квартиру (24,7 кв.м, 2-й этаж) и капитальный гараж - на однокомнатную благоустроенную квартиру в Томске. Тел. 22-69-68.

пос. РАССВЕТ: двухкомнатную благоустроенную квартиру - на равноценную или две однокомнатные в Томске. г. Томск, ул. Усова, 21/2, к.27, вечером.

г. РЕЖ Свердловской обл.: двухкомнатную благоустроенную приватизированную квартиру (44 кв.м, комнаты изолированные, 3-й этаж, балкон) - на двухкомнатную государственную или приватизированную в Томске. 623730, Реж, ул. Советская, 129, кв.64, Алферову А.В.

г. ГАЗАЛКЕНТ Ташкентской обл.: трехкомнатную благоустроенную приватизированную квартиру 37,4 кв.м - на квартиру в Томске. Возможны варианты. Пос.Зональный, ул. Молодежная, 31, кв.1.

пос. ТИМИРЯЗЕВСКИЙ: дом, требующий ремонта, - на двухкомнатную или две однокомнатные квартиры по договоренности. Пос. Дзержинского, ул. Новая, 8-а, тел. 91-11-57, вечером.

г. КУРЧАТОВ Курской обл.: однокомнатную квартиру - на равноценную в Томске или эту же и малосемейку в Томске - на двухкомнатную в Томске. Тел. раб. 44-77-34.

МЕНЯЮ

а/м ВАЗ-2107 1990 г. выпуска, в отличном состоянии - на новую "Ниву" (по договоренности) или продам. Тел. 75-22-09 (вечером).

двухъярусный гараж (возле ПАТП-2) и "Москвич-412" 1987 г. выпуска - на благоустроенную квартиру. Тел. 26-82-46, с 22 до 23 час., 26-34-88.

дом-особняк двухэтажный благоустроенный и жилой двухэтажный домик в ограде 18 кв.м, надворные постройки (стайка кирпичная 7х5 м, баня, крытый двор, погреб, гараж для 2 машин, огород 6 соток) - на автомобиль "Волга" ГАЗ-31029 (нулевой пробег) и однокомнатную благоустроенную квартиру (приватизированную). г. Томск, ул. Григорьева, 18 (спичфабрика), в любое время. Или продам.

ВАЗ-21063 1988 г. выпуска - на однокомнатную благоустроенную квартиру или гостинку с удобствами, или частное жилье. Тел. 23-89-56, вечером.

"Москвич-2140" 1983 г. выпуска в отличном состоянии - на хорошую гостинку, малосемейку с удобствами или продам и куплю. Тел. 22-41-21, после 19 час., в течение недели.

два кооперативных гаража в р-нах АРЗа и пл. Южной - на кооперативный гараж в р-не пл. Южной или ТРТЗ. Тел. 44-66-35.

земельный участок в с. Корнилове 15 соток (картофель посажен) - на автомобиль "Жигули" не ранее 1988 г. выпуска или продам, или меняю на однокомнатную благоустроенную квартиру. г. Томск, пр. Фрунзе, 100, кв. 18 (после 17 час., кроме выходных).

микроавтобус "Тойота-Таун-Айс" 1985 г. выпуска (суперсалон) - на двухкомнатную благоустроенную кквартиру или продам. Тел. 75-17-98, 76-77-20.

КУПЛЮ

электродвигатели постоянного тока (220 в, около 2 квт - 2 шт., 1 квт - 1 шт.). Тел. 92-15-43, Николаю Васильевичу, в рабочее время.

помпу для автомобиля "Ниссан Сани". Тел. 76-24-62.

кузов в аварийном состоянии для ВАЗ-2101-2106. Тел. 77-05-33.

однокомнатную квартиру или малосемейку в Томске. Тел. 77-27-21.

срочно грузовую машину ГАЗ-53 или ЗИЛ-554 б/у, не старше 5 лет, на ходу, до 1 млн.руб. с. Осиновка Кожевниковского р-на, Мартынову А.В. (можно письменно).

благоустроенную квартиру, желательно в Академгородке. Тел. 26-69-56, с 10 до 17 час.

срочно малосемейку или гостинку благоустроенные в Советском, Кировском р-нах или в р-не телецентра. Тел 21-20-41.

дорого китайскую плитку 10 кв.м (тюльпан на желтом фоне) или меняю на китайскую плитку (бежевый фон с ромашками). Куплю чугунную ванну 1м 70 см (белую или желтую). Тел. 77-52-41.

однокомнатную квартиру или благоустроенную малосемейку, или сниму на год и более. Тел. 49-67-22.

РАЗНОЕ

РЕМОНТ цветных телевизоров на дому в удобное для вас время. Качество гарантируется. Тел. 76-01-79.

ВЫСЫЛАЮ наложенным платежом всего за 500 руб. выкройки и методические рекомендации чудо-белья признанного мастера красоты Хивинцевой Л.П., которое позволит вам всего за несколько недель сбросить лишний вес и исправить недостатки фигуры. Рекомендовано в любом возрасте. Заказы направлять письмом по адресу: 394042, Воронеж, а/я 13 "Грация". В конверт вложите 100 руб. на оплату почтовых расходов.

Утеряна наручная сумочка с водительским удостоверением и техпаспортом на автомобиль и доверенностью на имя Гладышева Николая Александровича. Нашедшего прошу вернуть за вознаграждение по адресу: ул. С.Лазо, 4/2, кв. 631 или позвонить по тел. 75-83-10 (раб.), 75-99-3-49 (дом.).

Квалифицированные специалисты ОТРЕМОНТИРУЮТ вашу квартиру. Тел. 75-11-49.

СДАЮ однокомнатную квартиру на год. Оплата вперед. г. Томск, пер. Карский, 19, кв.40, с 10 до 13 час.

ВЫПОЛНЯЮ разовые перевозки на а/м УАЗ-452 (фургон). Продаю ЗАЗ-966В (30 л.с.). Тел. 77-57-23.

Диплом ЗТ-1 N 281788 медицинского училища на имя Антонович Светланы Юрьевны считать недействительным в связи с утерей.

ИЩУ бригаду для штукатурных работ нового деревянного двухквартирного дома (глиной) общей площ. 300 кв.м, в деревне, в 12 км от города. На время проведения работ обеспечу жильем и питанием. Также необходимо выложить две русские печи и провести отделочные работы. Все материалы имеются. Тел. 96-12-48.

ИЩУ мастера для ремонта паркета. Куплю паркетный лак. Тел. 77-60-13.

СНИМУ

порядочная семья - благоустроенную квартиру. Оплата по договоренности. Тел. 26-66-01, в рабочее время.

квартиру с телефоном. Тел. 75-67-41.

сотрудник "ТВ-2" - однокомнатную благоустроенную квартиру с телефоном в Кировском, Советском районе. Тел. 21-36-05 (р), 78-92-19 (д).

КИНО В КИНОТЕАТРАХ

"ОКТЯБРЬ"

25 июня. "Чернокнижник" (США) - 11 (льготный), 13, 15, 17, 19, 21. "Пылкое лето" (Франция, любовные похождения) - 10 (льготный), 12, 14, 16, 18, 20. "Парижские проказницы" (Франция) - 13-30, 14-40, 15-50, 17, 18-10, 19-20.

"РОДИНА"

25 июня. "Дрожь в коленках" (США) - 14, 16, 18, 20. Дискотека - 21.

им. М. ГОРЬКОГО

25 июня. "Чернокнижник - 2" (США, фантастика) - 10, 12, 14, 16, 18, 20. "Смертельный спор" (США, боевик) - 10, 12, 14, 16, 18, 20.

"СИБИРСКИЕ ОГНИ"

25 июня. "Король шуток" (Индия, две серии) - 10, 12-30, 15, 17-30, 20.

"АЭЛИТА"

25 июня. "Кошмары на улице Вязов - 1" - 10, 11-40, 13-20, 15, 16-40, 18-20, 20.

ВИДЕОЦЕНТР

25 июня. "Некуда бежать" - 12, 16, 18, 20. "Русалочка" - 10-10, 14.

Если в следующий раз Вам в киосках «Союзпечати» НЕ ДОСТАНЕТСЯ «ПЯТНИЦА», помните: она ВСЕГДА в ПРОДАЖЕ в вестибюле издательства «КРАСНОЕ ЗНАМЯ» (пр.Фрунзе, 103/1) с 8 до 20 часов, без перерыва.

ЛАЗЕРНЫЕ КОМПАКТ-ДИСКИ (производства Германии) реализуются со склада в Новосибирске. Оптовая цена одного CD - 12 долларов. Тел. (383-2) 35-54-83.

ПРОДАЮ

щенков ризеншнауцера с родословной. Пос. Зональный, ул. 40-летия Победы, 1, кв.4, с 18 час.

перстень с бриллиантами. Тел. 92-15-43, Николаю Васильевичу, в раб.время.

каракуль серого и черного цветов. Тел. 76-06-75, после 17 час.

срочно ВМ-12. Тел. посредника 21-27-19.

новую вязальную машину "Нева-5". Тел. 75-02-36.

щенков добермана с отличной родословной. Тел. 21-16-03.

трехкомнатную благоустроенную квартиру (3-й этаж, общ.площ. 69 кв.м, телефон, земельный участок 10 соток). Тел. в пос. Октябрьском 92-55-27 или 92-55-04 (вечером).

частный дом (комната, кухня, небольшой участок). г. Томск, ул. Старо-Деповская, 4, кв.4, в любое время.

высококлассных щенков добермана от лучших отечественных и импортных производителей. Только в хорошие руки. Тел. 21-15-71.

приватизированную трехкомнатную квартиру в Кировском р-не (общ.площ. 63 кв.м, жилая площ. 48 кв.м, с телефоном, 1-й этаж, окна и двери зарешечены, ухоженная, после капитального ремонта), дорого. Тел. 44-45-75, после 18 час.

мягкую мебель, "стенки", "прихожие", "спальни" (пр-ва Тюмени). Тел.посредника 26-56-90.

срочно, недорого, полдома в дер. Елгай Кожевниковского р-на. Тел.посредника 21-08-59.

деревянный особняк с центральным отоплением, 4 комнаты, хозпостройки, большой гараж. Тел.посредника 90-79-96.

спальный гарнитур "Добрица" в упаковке. Тел.днем 44-30-81 (Чупину), вечером: ул. Красноармейская, 88, кв.1.

трехкомнатную квартиру в р-не ост. "2-й мкр" (75-й серии, со вставкой, 3-й этаж, лоджия застеклена, железная дверь). г. Томск, Иркутский тр.,91, кв. 201.

новые "прихожие" различных размеров (корпусные). Тел. 21-43-26, после 20 час.

мичуринский участок в р-не дер. Родионово (2-этажный дом, водопровод, свет, огород 4 сотки). Тел. 21-43-26.

неблагоустроенную квартиру 20 кв.м, в пос. Тимирязевском. Тел. 91-14-95.

неисправный мотоцикл "Ява-350-638-5" и ВМ-12. Или меняю на новый мотоцикл "Ява". Тел. 23-12-34, вечером или ул. Никитина, 31, кв.26.

КамАЗ-5320 1988 г. выпуска с морским контейнером. Тел. 44-71-38.

документы на ВАЗ-2102. Тел. 26-30-35, после 19 час.

хорошую усадьбу: полдома из бруса, две комнаты, кухня, вода, слив, отопление от кочегарки, местное, хозяйство (корова, теленок, поросята, куры, утки, козы белые пуховые 5 шт.), 5 куб. м дров; надворные постройки в хорошем состоянии 150 кв.м, огород 50 соток засаженный. Или меняю на благоустроенное жилье в Томске или машину. Здесь же продаю грабли конные новые (120 тыс.руб.). с. Осиновка Кожевниковского р-на, Мартынову А.В.

новый снегоход "Буран" (1 млн.руб.), "Москвич-412" 1978 г. выпуска, пробег 40 тыс.км или поменяю на импортную видеоаппаратуру или ТНП. Тел. 22-41-21, после 19 час.

щенков эрдельтерьера с родословной. Тел. 77-99-68.

одно-, двубортные костюмы, разм. 46-48-й. Тел. 78-08-39.

японский вентилятор. Тел. 21-59-21.

дом с участком 24 сотки в Асиновском р-не, имеются постройки. с. Минаевка Асиновского р-на, ул. Верхняя Заимка, 24.

рояль. г. Томск, пер. Карский, 19, кв. 40, с 10 до 13 час.

полдома, благоустроенный. г. Томск, ул. Завокзальная, 22, кв.2 (проезд трамв. NN 2, 4 до ост. "Томск-I").

дом в Анжеро-Судженске по ул. Доватора (две комнаты, кухня, летняя кухня, теплица, погреб, колодец, постройки, запас топлива). г. Томск, ул. Алтайская, 132, кв. 58. Тел. 90-79-25.

участок 8 соток с недостроенным домом в дер. Половинке. Тел. 44-63-08.

цветной телевизор "Витязь" 51 ТЦ 6/у, в отличном состоянии. Тел. 76-27-76 (вечером).

новый участок земли 10 соток. г. Томск, пр. Кирова, 62, кв. 49, с 10 до 18 час.

новую морозильную камеру "Бирюса-14", недорого. Тел. 77-13-76.

новую кухню "Трапеза" и уголок мягкой мебели (г. Тюмень). Тел. 92-23-38, с 13 до 14 час. или ул. С.Лазо, 17, кв.39, после 18 час.

кухню "Трапеза" (Алма-Ата) в упаковке.. Тел. 76-90-23.

к а/м ГАЗ-53: кабину, КПП, рессоры, раму, мосты, авторезину 240х508 тип Р (7 шт.) - все новое. Тел. 93-16-72, с 21 до 22 час.

капитальный гараж с отоплением в двух уровнях, 4х6 м в р-не Гортопа. Тел. 75-97-76, после 19 час.

ВАЗ-21061 (выпуск - октябрь 1991 г.), однокомнатную квартиру (р-н центрального рынка) и малосемейку (Советский р-н) или поменяю на новый ВАЗ. Тел. дом. 75-43-28.

трехкомнатную новую приватизированную квартиру. Тел. 78-94-70.

"Москвич 2141" 1991 г. после аварии (1.700 тыс. руб.). Тел. 44-74-46, 23-23-02.

нетель стельную. Тел. 44-77-47, после 19 час.

новый кузов 1-й комплектности М-412, автомобиль М-412 (выпуск - декабрь 1984 г.). Тел. 76-93-27.

СЧИТАТЬ НЕДЕЙСТВИТЕЛЬНЫМИ круглую печать и два штампа ТОО "ОРКОС" с 14 июня 1993 г. в связи с хищением.

БЛАГОДАРИМ

Родные и близкие глубоко тронуты и благодарны коллективу производственного управления "Томскводоканал", управляющему Райскину Игорю Залмановичу, Ивасенко Тамаре Андреевне, профкому, комиссии по организации похорон, коллективу насосно-фильтровальной станции во главе с Шершневым Петром Васильевичем за помощь в организации похорон ИГНАТЮКА Дмитрия Ульяновича. Сердечное спасибо всем за внимание, поддержку и помощь.

Родные и близкие глубоко скорбят по поводу скоропостижной смерти дорогого КАРПАЧЕВА Михаила Ефимовича.

Родные и близкие с глубоким прискорбием сообщают о смерти РУДСКОЙ Зои Михайловны, последовавшей 22 июня.

Коллектив ПО "Контур" выражает глубокое соболезнование заместителю генерального директора В.А.Сокрушилову по поводу смерти матери СОКРУШИЛОВОЙ Марии Селеверстовны.

РЕМОНТ ЦВЕТНЫХ ТЕЛЕВИЗОРОВ
Замена **кинескопов** у заказчика **в удобное время** с гарантией произведет фирма **"Цвет"**.
Тел. 21-37-04, с 10 до 13 час.

БЕЛИЛА ЦИНКОВЫЕ СУХИЕ
поставит в июле предприятие со склада в Томске.
Заключаем договоры-поставки по ценам завода-изготовителя.
Тел. 26-10-60.

ЛУЧШИЙ В ТОМСКЕ
ЦЕЙЛОНСКИЙ ЧАЙ
(производство и фасовка Шри Ланка)
в картонных упаковках по 200 г, оптом. Цена - до 3.000 руб. кг.
Тел. 23-48-37, 23-10-56.

ПИШУЩИЕ МАШИНКИ «ЯТРАНЬ» ВСЕГДА В ПРОДАЖЕ.
Тел. 21-47-72.

ТОО "БАРКЛАЙ"
извещает о поступлении новой партии импортной обуви.
Наша коллекция насчитывает около 50 наименований качественной кожаной обуви производства Италии, Швейцарии, Югославии, Германии, а именно:
- *женские босоножки, туфли, полусапожки;*
- *мужские летние и осенние туфли, зимние сапоги;*
- *ботинки для школьников.*

Розничная продажа производится в удобном для Вас месте: в центре города, р-н к/т им. М.Горького.
Адрес торгового зала: ул. Гагарина, 11 (2-й этаж магазина "Кооператор").
Часы работы: с 10 до 14 и с 15 до 18-30, кроме воскресенья.
По вопросу оптовых поставок и бартерных сделок обращаться по тел. 23-41-27.

НБН Новый бизнес Недвижимость

ДВА ГОДА МЫ РАБОТАЕМ ДЛЯ ВАС НА ТОМСКОМ РЫНКЕ НЕДВИЖИМОСТИ

Более 1000 томичей уже воспользовались услугами нашей фирмы.
Сегодня компания "НБН-Томск" предлагает к продаже 36 квартир
в том числе:
- однокомнатную по ул. Мюнниха, 1-й этаж, 9-этажного панельного дома;
- однокомнатную по ул. Учебной, 5-й этаж 5-этажного кирпичного дома;
- двухкомнатную по ул. О.Кошевого, 4-й этаж, 5-этажного панельного дома;
- трехкомнатную по ул. С.-Щедрина, 5-й этаж 5-этажного кирпичного дома;
- трехкомнатную крупногабаритную по ул. Карташова, 4-й этаж, 5-этажного кирпичного дома;
- трехкомнатную по Комсомольскому проспекту, 4-й этаж 9-этажного панельного дома;
- трехкомнатную по ул. Говорова, 5-й этаж 5-этажного кирпичного дома;
- трехкомнатную по ул. Б.Куна, 2-й этаж 5-этажного панельного дома;
- четырехкомнатную крупногабаритную по ул. Дзержинского, 2-й этаж двухэтажного кирпичного дома;
- четырехкомнатную крупногабаритную по пр. Кирова, 5-й этаж 5-этажного кирпичного дома;
- новый магазин по ул. Говорова (площ. 60 кв.м, есть сигнализация, телефон, решетки на окнах);
- автомобиль ВАЗ-2104 1986 г, выпуска.

КУПИМ: - малосемейки в любом р-не Томска;
- автомобиль "Жигули" не позднее 1989 г. выпуска.

Наш адрес: ул. К.Маркса, 18.
Наши тел. 22-53-90, 22-59-90.

Фирма **"АОНСПРОМ"** проводит в понедельник, 28 июня, с 12 час. **выставку-продажу полушерстяных КОВРОВЫХ ИЗДЕЛИЙ** производства Брестского коврового комбината; наборы для мягкой мебели, ковры различных размеров, ковровые дорожки. Цены ниже государственных.
Приглашаем оптовых и розничных покупателей.
Выставка проводится в зале ресторана "Томь".

ОРГАНИЗАЦИЯ РЕАЛИЗУЕТ
БЕНЗОПИЛЫ «Дружба-4А-Электрон»
по цене 55 тыс. руб.,
МЕД Алтая
в банках по 1 кг, по цене 1800 руб., оптом, качественный
алтайский КАРТОФЕЛЬ
по цене 60 руб.кг,
САХАР, ТУШЕНКУ.
Тел. 75-14-88, 76-91-91.

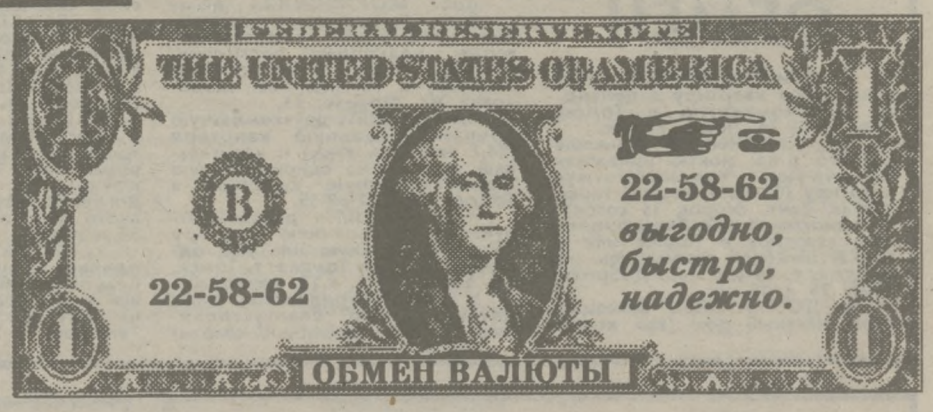

ОБРАТИТЕСЬ В АССОЦИАЦИЮ
"СИБИРСКОЕ ВЕЧЕ"
И ВЫ ПОЛУЧИТЕ МАССУ ПРЕИМУЩЕСТВ ПО ПРОДАЖЕ И ПОКУПКЕ ЖИЛЬЯ.
* Мы сделаем это с Вашей максимальной прибылью.
* Оформим сделку за короткий срок.
* Законность и юридические гарантии.

ПРОДАЕМ: одно-, двух-, трех-, четырехкомнатные квартиры в Томске.
КУПИМ: одно-, двух-, трех-, четырехкомнатные квартиры.
Продаем трехкомнатную квартиру (ул. Новосибирская), двухкомнатную квартиру в районе ГПЗ (дешево), трехкомнатную квартиру (ул.Говорова).
Обращаться: пр. Фрунзе, 103, каб. 16. Тел. 26-13-90.

ВЫ НУЖДАЕТЕСЬ В УЮТЕ СОБСТВЕННОГО ДОМА?
Вы хотите отдохнуть после тяжелого рабочего дня?
Так лучше сделать это в мягких путах египетских кресел!!!
Мягкая мебель из Египта - лучший отдых после трудового дня!!! Все это счастье
Вы обретете в магазине "Презент" по адресу:
ул. 79-й Гвардейской дивизии, 13. Тел. 76-10-81, 76-23-01.
Здесь же примут Ваш товар на реализацию.

ЧАСЫ КАК МЕЧТА. СЕРВИС КАК ЧАСЫ!
ВАШ СТИЛЬ В ВАШИХ РУКАХ, А МЫ ТОЛЬКО ПОМОЖЕМ ВАМ:
На любой вкус, на любую руку, для любого возраста... Часы от "Людмилы" фирмы США, Японии, Швейцарии, Китая и Южной Кореи.
А также кожаные и металлические ремни к любым часам.
маг. "ЛЮДМИЛА" (ост. "Главпочтамт", гост. "Сибирь").

«ИНВИКО» -
ПРЕДПРИЯТИЕ МЕЛКООПТОВОЙ ТОРГОВЛИ
Иркутский тракт, 100
пр. Академический, 13

Мужские туфли "Salamander" - 33.000 руб.
Пуловер (Иран) - 9.000-15.000 руб.
Костюм мужской (Пакистан) - 40.000 руб.
Пуховик (КНР) - 10.000 руб.
Костюм спортивный (Австрия) - 15.000 руб.
Магнитофон "Комета" - 60.000 руб.
Телефонная трубка "Мега" - 2.900 руб.
Стиральные машины "Мокша" - 24.500 руб.
Центрифуга "Мокша" - 21.000 руб.
Ткани в ассортименте Черногорнского комвольносуконного комбината.
Тел. 26-07-37, 26-08-87.

Продаем ЛЕС
круглый, хвойных пород.
Тел. 21-46-52.

ПРЕДПРИЯТИЕ ОКАЗЫВАЕТ УСЛУГИ ПО ПЕРЕВОЗКЕ ГРУЗОВ
автомобилем КамАЗ-5410 (тентован. полуприцеп) грузоподъемностью 20 т по СНГ.
Тел. 23-48-17 (раб.), 23-48-05.

ВИНО «АГДАМ»
18 град., сахар 8 %, заводского изготовления реализует организация.
Тел. 77-90-72 (с 10 до 13 час.), 75-66-04 (вечером).

СЕТКУ "РАБИЦА"
продает организация.
Тел. 78-65-27, с 10 до 16 час.

Учредители - журналисты редакции, трудовые коллективы Томского ГПСИ "Россвязьинформ" и объединения "Томскавтотранс", Сибирский химкомбинат

НАШ АДРЕС И ТЕЛЕФОНЫ:
634050, Томск, ГСП, пр. Фрунзе, 103/1

Приемная редакции 21-44-35
Заместители гл. ред. 21-06-31, 21-06-52
Отв. секретарь 21-32-34
Секретариат 26-61-39
"Репортер" (и сектор науки, учебных заведений) 26-64-81, 21-48-85, 26-63-88,
Агропромышленный сектор 21-43-75, 26-63-88
Обозреватель по вопросам культуры 21-45-81
Обозреватель по вопросам краеведения и спорта 21-14-26
Отдел писем 21-38-65, 26-63-17, 21-27-28
Художник-дизайнер 26-59-78
Фотокорреспонденты 26-05-97
Общественная приемная 21-36-66
Помощник гл.редактора по коммерческим вопросам 21-28-42
Рекламно-коммерческий отдел 21-06-60
Частные объявления 21-26-80
Бухгалтерия 21-28-68
Касса 21-47-91
Собкор по Колпашевскому, Александровскому, Каргасокскому, Парабельскому р-нам 22-54 (г.Колпашево)
Собкор по Чаинскому и Бакчарскому р-нам 9-13-67 (с. Подгорное)

Главный редактор В.А.ИВАНОВ.

РЕДКОЛЛЕГИЯ
В.Антошин, В.Ваккер (отв. секретарь), С.Выгон, Н.Губская (зам. гл. редактора-обозреватель), Е.Залогина, Т.Кондрацкая, Э.Стойлов, Е.Фролов (зам. гл. редактора-обозреватель).
Редактор номера **Т.КОНДРАЦКАЯ.**

По вопросам качества печати звоните по тел. 21-41-06, 21-40-23.

Мнение редакции не обязательно совпадает с позицией авторов. За содержание рекламы ответственность несет рекламодатель.

Типография издательства «Красное знамя». 634060, Томск, ГСП, пр.Фрунзе, 103/1.
Газета печатается офсетным способом.
1 2 3 4

Подписной индекс в каталоге 54200
Тираж 54.930 Заказ № 134