КРАСНОЕ ЗНАМЯ

ТОМСКАЯ ОБЛАСТНАЯ ЕЖЕДНЕВНАЯ ГАЗЕТА

ОСНОВАНА 1 ИЮНЯ 1917 ГОДА

СРЕДА, 6 ИЮЛЯ 1994 ГОДА № 174 (22091) ЦЕНА 50 РУБ. (в розницу)

ИЗ ПОЧТЫ ДНЯ

ОБМАНУТЫЕ ПОДПИСЧИКИ

Уважаемые сотрудники "Красного знамени", читая вашу газету, я обратил внимание, что газете непросто добывать средства. Оно и понятно: наступили новые времена. Но появились новые издания, и появились шустрые издатели.

И поэтому я хочу поделиться с вами, как заполучить средства, ничего не делая, и одновременно заполучить тысячи подписчиков. Берите пример с редакции «Томского вестника». В подписную кампанию на второе полугодие 1994 года «Томский вестник» разрекламировал, что проводит подписку по сниженным ценам против 9600 рублей всего за 5000 рублей с доставкой силами редакции (должно быть, редакция уже знала, что цены на доставку будут снижены). И вот тысячи томичей клюнули на эту удочку. В том числе и я. Подписался на второе полугодие 1994 года за 5000 рублей с доставкой, квитанция N 212. И вот пришел июль месяц, время получать «Томский вестник». Жду 1-го, 2-го, 3-го, 4-го, 5-го - газеты как нет, так и нет. Обращаюсь в здание типографии «Красное знамя», кабинет N 103 к Людмиле Ивановне, которая и проводила эту злополучную подписку. Она меня переправляет на Фрунзе, 3, в редакцию газеты «Томский вестник» к некоему Олегу Карташову. Ну что ж, иду к нему. Подаю квитанцию, он молча пишет на квитанции номер телефона 26-06-25. «Отдел доставки», - говорит он. Звоню, женский голос по этому телефону отвечает, что она не в курсе этих дел. Иду к редактору «Томского вестника», он мне говорит, что редакция доставкой не занимается и никакой ответственности за доставку и рекламу не несет.

Вот так - ни больше и ни меньше. Возвращаюсь снова к Людмиле Ивановне, спрашиваю, когда я буду получать газету. Она мне говорит, что решает эти вопросы редактор «Томского вестника». И убедительно просит зайти завтра. И вот 5 июля 1994 г. я снова у Людмилы Ивановны. На этот раз она протягивает мне газету «Томский вестник», где черным по белому написано, что гражданам, уплатившим при подписке на «Томский вестник» по 5000 руб. и по 7000 руб. будут возвращены деньги после 25 июля 1994 г. О месте получения денег будет сообщено дополнительно. Только не сообщено, у кого находятся деньги подписчиков, и немалые. Возможно, отданы под проценты. А кто ответит за нанесенный моральный и материальный ущерб? Уважаемые «краснознаменцы», берите пример с редакции «Томского вестника», и у вас будут средства и подписчики.

А что по этому поводу думают в прокуратуре?

В. СМЕТАНИН,
инвалид Великой Отечественной войны.

НАШ КОММЕНТАРИЙ

Ситуация с подпиской была сложной. И все же "Красное знамя" не стало заключать договор с ИКП "АВА СПРАЙТ", которое предлагало объявить более низкую подписную цену, но только в удобных для доставки газет районах. Редакция посчитала, что нет смысла менять в конце подписной кампании своего постоянного партнера по распространению "Красного знамени" - федеральное управление почтовой связи. Во-первых, конкуренция должна строиться на равных стартовых возможностях, а во-вторых, - от нынешних гримас рынка не должен пострадать ни один подписчик, в каком бы районе он ни проживал.

РЕШАЙТЕ САМИ

ПОДАВАТЬ? НЕ ПОДАВАТЬ?

Каждый решает сам. С одной стороны, в национальной традиции привечать обездоленных. История научила, что беда может случиться с каждым (помните: «от сумы да от тюрьмы...»). С другой - хорошо известно, что нищенство как вид спекуляции, спекуляции на добродетели, стало доходным промыслом. Вот и думай, кто перед тобой: жертва судьбы или мошенник.

- Лучше двадцать раз ошибиться, чем один - не поверить.

- На ошибки денег не хватит. Они потом над тобой же и посмеются.

- Все?

- Ну... не все, конечно.

- Вот видишь. А пройдешь мимо - потом совесть замучает.

Совесть всегда звала помогать. Китайским друзьям, африканским друзьям, латиноамериканским друзьям и многим другим. Имя им - легион. При этом, как правило, приходилось затягивать потуже пояса, откладывая на потом свои первостепенные заботы. Зато с совестью было все в порядке. Или почти все, если не думать, всегда ли эта помощь была нужна.

А вот и новое испытание: беженцы. И опять встречаем, привечаем, селим, даем работу, единовременное денежное пособие и материальную помощь. Это, надо заметить, тем, кто официально обращается в областную иммиграционную службу и там признается беженцем.

К сожалению, под эту марку работает немало людей нечестных. Как-то к моему приятелю, человеку, мягко говоря, небогатому, позвонили в дверь. Открывает - на пороге мужчина с женщиной.

- Братья, мы пострадали от землетрясения, помогите.

- Да особо и нечем, - и дает тысячу.

- А вещами?

- Да тоже вроде...

- А это что? - показывают на туфли и кроссовки. - У тебя и так две пары, дай нам одну.

Просители были выставлены. А куда их выставить с улиц? Женщины Востока в ярких одеждах сидят в пыли на неуютном для сибиряка солнцепеке. Рядом развозит ручонками мусор то ли загорелый, то ли грязный (а то и все вместе) малыш. Бьют на жалость. Спросите - ответят, если разумеют по-русски, что дом сгорел, мужа убили, родные пропали без вести (возможны варианты).

А в милиции вам расскажут, что на вырученные деньги отцы и мужья, как и положено мужчинам Востока, ведут нескучный образ жизни. Как это было в прошлом году в ботаническом саду, откуда пришлось выставлять группу живших в хронических кутежах «беженцев». Расскажут, что областные власти попытались дать их детям одежду. Глядь - ребятишки снова голые, а папы продают подарки на рынке.

Такие гости, обирающие хозяев, могут быть выставлены. Существует на это постановление главы областной администрации о регистрации иностранных граждан. Однако воспользоваться им в полной мере не позволяет несовершенство законодательства. Человека без документов могут поместить в приемник-распределитель для бродяг на... десять дней. Практически невозможно за этот срок установить его личность, если он прописан в каком-нибудь глухом таджикском кишлаке. Отдохнул, вышел - и снова на подходы к центральному рынку.

Нет у нас института выдворения. Мы им: «Прощайте», а они: «Да здесь недавно были такие-то, почему нам нельзя?» Действительно, почему? А как же права человека?

Нет в Томске представителей посольств республик ближнего зарубежья - некому сдать иностранных теперь граждан. Нет у области охраняемых границ. Отправят пришлых дармоедов, например, до Тайги. А они потом спокойно возвращаются назад.

Нет денег на билеты таким гостям - рабочие, учителя, врачи давно не получали заработной платы.

И пока сидит с протянутой рукой на нашей улице женщина Востока в ярких одеждах и с чумазым ребенком, и власти не в состоянии изменить ситуацию, каждый решает сам: обманщица перед ним или человек у последней черты. Дать или не дать.

Евгений ЗЫРЯНОВ.
Фото Евгения ЛИСИЦЫНА.

ПОЛИТОКНО

РЕСПУБЛИКАНЦЫ - САМИ С УСАМИ

25-26 июня в Москве проходил съезд республиканской партии Российской Федерации (РПРФ), в работе которого приняло участие около 200 делегатов, в том числе и томичи.

РПРФ - одна из первых российских партий, возникших как альтернатива КПСС на основе ее «демократической платформы». Пережив свой пик во второй половине 1991 года, партия постепенно утратила роль самостоятельного лидера демократического движения, а в последствии раскололась на несколько фракций. Часть республиканцев пошла под знамена Явлинского, часть - Гайдара. И вот на июньском 5-м съезде РПРФ, похоже, произошло окончательное организационное размежевание. Сторонники идеи «ЯБЛока» во главе с В. Шостаковским и И. Яковенко (в их числе наш Б. Шайдуллин) покинули партийный форум. Оставшаяся часть, по словам С.Сулакшина, примерно две трети от числа избранных делегатов, подтвердила свое намерение продолжать строить и развивать республиканскую партию как самостоятельную политическую организацию.

Председателем партии избран Владимир Лысенко, заместителем - Степан Сулакшин. В Госдуме будет создана депутатская группа РПРФ, состоящая пока из трех человек.

С. ПАЛАДИН.

СОЦИАЛЬНЫЙ ЗАКАЗ

БЫЛ У НАС В КВАРТИРЕ ГАЗ, НО ПОГАС

Снова повторяется та ситуация, что была зимой. Вот уже неделю томичам не оформляют заказы на баллоны с газом, и они не могут пользоваться своими плитами.

Владимир Леонтьевич Горбачев, заместитель директора облгаза, объяснил нам причину сложившейся ситуации:

- В середине июня к нам пришла вот такая бумага из Тобольска: «В связи с тем, что производство бытового топлива является убыточным, Тобольский нефтехимический комбинат прекращает его выпуск с 15 июня 1994 года. Будет производиться отгрузка пропана технического и бутана технического неодорированного по цене 85000 рублей за тонну без учета НДС. Вопрос одорации будет решаться по заявкам потребителя.

«У нас были небольшие запасы, благодаря которым до недавнего времени наполнялись баллоны, а газом до сих пор снабжаются групповые установки в многоэтажных домах. Но сейчас, пока в правительстве решается вопрос о дотации, мы не заправляем газом баллоны. Ведь при той стоимости газа, по названа Тобольском, большой баллон бытового газа будет стоить около сорока тысяч, а у нас его и за семь-то брали «со скрипом». Такая же ситуация с газом и у наших соседей в Новосибирске и Барнауле. В Омске и Кемерове нашли возможность выделить дотацию из областного бюджета.

Оксана ЧАЙКОВСКАЯ.

КРИМФАКТ

ВЕЧЕРЕЛО. У РЕКИ ПОВСТРЕЧАЛИСЬ МУЖИКИ...

1 июля в девять вечера - было еще совершенно светло - на берегу Томи, куда можно спуститься от ул.Трифонова, четверо крепких парней жестоко избили пятого. Квартет жителей Дагестана - Д. (1970 г.р.), Д. (1972 г.р.), А. (1973 г.р.), М. (1974 г.р.) - загремел в ИВС. Потерпевший доставлен в реанимационное отделение горбольницы N 1. Мотивы расправы выясняются.

«В СЛУЧАЕ СОПРОТИВЛЕНИЯ БУДЕТ ОТКРЫТ ОГОНЬ...»

2 июля в ИВС «приземлился» работник АООТ, житель г.Асина К. (1952 г.р.). В 10 часов в пер. Зерновом он возомнил себя мелким гангстером из боевиков и, подкараулив прохожую, отобрал у нее часы, угрожая пистолетом... Вскоре разбойника задержали сотрудники вневедомственной охраны. Орудие угроз оказалось пистолетом-зажигалкой.

ПЕНСИОНЕР С НОЖОМ

3 июля после длительной попойки по ходу возникшей ссоры в квартире на ул. Льва Толстого 38-летний З. получил удар ножом в живот. Пострадавшего доставили в больницу, а виновника беды - 65-летнего пенсионера - в медвытрезвитель. Детально разобраться в обстоятельствах без протрезвления сторон не представлялось возможным.

КУРИНЫЕ ОКОРОЧКА ВСЕГДА В ЦЕНЕ

В тот же день собран материал по протокольной форме в отношении некоего Б. (1963 г.р.). Ему инкриминируется кража популярных куриных окорочков на 4693 рубля на центральном рынке у Т.

ГАСТРОНОМ под микроскопом

НЕ ДЕЛАЙТЕ ИЗ ЕДЫ КУЛЬТА!

Однако, если быть точным, сегодня наша рубрика должна называться «Ресторан под микроскопом». В этот раз специалисты госторгинспекции проверили качество приготовления пищи, уровень обслуживания и обоснованность установления расценок в кафе, столовых и ресторанах.

Несмотря на то, что число посадочных мест, говоря языком статистики, осталось прежним - по городу десять тысяч с небольшим, томичи стали реже пользоваться услугами общепита. Охоту к коллективным обедам отбили, видимо, как возросшие цены, так и снизившееся качество обслуживания. Во всех индивидуальных (или частных?) ресторанах установилось неписаное правило: брать с посетителей дополнительно сверх расчета от 5 до 10 процентов. Из 22 кафе и ресторанов, где побывали инспектора, нарушения выявлены в каждом втором. Наиболее распространенные - обвес, обсчет, «введение в заблуждение относительно потребительских свойств». Если б не названия меню, многие блюда было бы трудно опознать...

В ресторане «Старый дом» АО «Сибкабель» гурманы даже с большой натяжкой не смогли бы назвать жидкий суп с переваренным рисом «харчо», а манты были приготовлены из несвежего мяса с подозрительным запахом и вкусом. В голубцах явно не хватало соли и перца, в азу - чеснока и обжаренного картофеля. Кофе с сахаром был подан без сахара, а концентрированный напиток из апельсинового сока дошел до посетителей разбавленным сверх всякой меры.

В ресторане «Мария» (АО «ТаРК») жидкое картофельное пюре не вызывало аппетита, тефтели вместо положенной обжарки оказались просто запечены в жарочном шкафу, а бифштексы (те самые, которые должны жариться только по желанию заказчика!), заранее заготовленные, плавали в горячей жидкости с отмокшими корочками...

В «Томи» АОЗТ «Олмест» жаркое и говядина вместо сливочного были приготовлены на растительном масле, а из шести блюд контрольной покупки в пяти установлены недовесы. Недовесы выявлены и в «Славянском базаре» (ИЧП «Тайм»), где в мясных голубцах не хватало пятой части основного продукта, а в говядине с черносливом повара сэкономили на сушеном фрукте.

Аналогичные нарушения технологии приготовления блюд установлены в кафе «Лира», «Гриль-баре», «Блинно-пирожковой», «Вареничной».

По итогам проверки десяти основным виновникам придется заплатить штраф в размере 862,6 тысячи рублей, а за нарушения дисциплины цен в бюджет изъято 300 тысяч рублей.

У. ПЕТРОВА.

ПОКА НЕ ГРЯНУЛ ГРОМ...

КАССИР - КАК БОЕЦ ПРОТИВОДИФТЕРИЙНОГО ФРОНТА

- Будем просить директоров предприятий: не выдавать зарплату тому, кто злостно увиливает от прививок, - поделился на днях своими планами главный врач Колпашевской станции санэпиднадзора А. И. Соболев. - Жестоко? А что остается делать?

Региону грозит опасность крупной вспышки дифтерии - жестокой, коварной болезни, при которой все выше процент смертельных исходов. Но... сознательность у людей по-прежнему такова, что позаботиться о здоровье, принять от медиков бесплатную (пока что) услугу большинству из них недосуг. Так случилось зимой: северяне отказывались от прививки против клещевого энцефалита, и теперь - из-за дефицита в городе иммуноглобулина - остались практически беззащитными против опасной болезни.

Отныне на санэпидстанции намерены действовать жестче. По принципу: не защитишься сам - защитим насильно. Пока что в достатке в Колпашеве и противодифтерийной вакцины, и одноразовых шприцев. В плане ближайших мероприятий: подворные обходы, отстранение от работы лиц, не прошедших прививки, и даже - как сказано выше - ультимативный запрет на выдачу денег из касс. Благо, пока что молчит по этому поводу прокурорская служба.

Еатерина ЗАЛОГИНА.

"КРАСНОЕ ЗНАМЯ" В ЧИСЛЕ КОНКУРСАНТОВ

Для участия в конкурсе "Лучшая региональная газета России" "Красному знамени" необходимо было отправить в адрес устроителя конкурса - пресс-синдиката "Восток-Запад" (г. Москва) десять своих номеров. Сегодня мы рады известить своих читателей, что газета прошла отборочный тур и принята в состав участников первого этапа. "Красному знамени" присвоен официальный знак, подтверждающий статус участника. Конкурс продлится до декабря 1994 года.

КОНСУЛЬТАНТ ПО ТЕЛЕФОНУ

8 июля с 17 до 19 часов в редакции газеты «Красное знамя» (кабинет N 402) ваших звонков, уважаемые читатели, будет ждать заведующая юридической консультацией Кировского района г. Томска Светлана Алексеевна Мельникова.

Пожалуйста, четко сформулируйте свой вопрос.

КНИЖНЫЕ НОВИНКИ

ЧТО ОБРЕЛИ, ЧТО ПОТЕРЯЛИ?

Областное статуправление готовит к выпуску ряд сборников, посвященных 50-летию образования Томской области. Один из них характеризует социальное и экономическое развитие области за годы ее существования. Второй отражает состояние экономики, социальное положение и жизненный уровень населения области за годы перестройки (1990-1993) в сравнении с 1985 годом. Что мы обрели и что потеряли за годы перестройки - ощущает каждый на себе. Тем не менее сборники обогатят наши представления о масштабах перемен, помогут точнее определить, к чему мы идем.

Статистические выкладки заинтересуют не только специалистов, но и широкие слои населения.

КОРОТКО

8 июля в «Белом доме» пройдет очередное заседание областной Думы, на котором будет рассмотрен бюджет области на 1994 год. По вопросу формирования областного бюджета выступит первый заместитель главы администрации Владимир Пономаренко.

* * *

Распоряжением главы областной администрации для завершения строительства девяти школ в районах области выделен 1 миллиард рублей.

Новые учебные заведения рассчитаны на 1346 мест, новоселья в школах надеются сыграть 1 сентября.

* * *

АО «Томскнефть» выделило первые 50 тысяч тонн нефти в счет погашения своего долга областному бюджету. Эта нефть передана для реализации АО «Томскэнерго». Средства, вырученные энергетиками, пойдут на погашение задолженности управления здравоохранения, учебно-производственного объединения, профтехобразования и некоторых районов.

РЕГИОН

ПРИВАТИЗАЦИЯ? СЕБЕ ДОРОЖЕ

В Иркутской области наблюдается спад темпов приватизации жилого фонда. Если в прошлом году было приватизировано почти 110 тысяч квартир, то с начала нынешнего - лишь около 30 тысяч.

Среди сибирских регионов по темпам приватизации жилья лидирует Бурятия, где приватизировано 50,5 процента жилого фонда. За ней следует Кемеровская область - 41 процент, в Красноярском крае и Читинской области - только 25 процентов. Во всех этих регионах, кроме Читинской области, также наблюдается спад темпов приватизации квартир.

Среди причин, сдерживающих приватизацию, считают в Иркутском областном управлении статистики, высокая степень износа квартир и налог на собственность, который выплачивают владельцы приватизированного жилья.

(РИА).

У НАСЕЛЕНИЯ ВЗАЙМЫ

В областной администрации разработана принципиальная схема областного займа, рассчитанная на привлечение средств населения. Деньги, собранные по государственному муниципальному займу - так он будет называться, - пойдут на нужды области. Вкладчики же, помимо обычных в таком случае финансовых выгод, получат еще и некоторые специфические, проработка которых сейчас ведется. Привлечением денег от лица администрации, а также размещением средств граждан будет заниматься Томский областной фонд имущества.

ВЫСТАВКИ

ТВОРЕНИЯ НАРОДНЫХ УМЕЛЬЦЕВ

В залах центра народных мастеров на Ленина, 111, открылась очередная, третья, выставка-продажа изделий прикладного искусства, сделанных руками народных умельцев из Томска и дальних уголков области. С каждым разом география таких выставок все шире, все больше интересных мастеров с периферии выставляют на ней свои работы.

- На этот раз особенно разнообразен раздел резьбы по дереву, - говорит директор центра Ольга Ивановна Думенко. - Маленькие деревянные фигурки, сделанные Григорием Шаповалом, - настоящие «сибирские нэцке». Леонид Савельевич Лушников работает в стиле старых томских мастеров, а художник Александр Попов творит в абстрактной манере.

На выставке представлены плетеные короба, кружева, деревянные расписные прялки, картины, тряпичные куклы и множество других уникальных вещиц.

КОНТАКТЫ

ОТ ВАШЕГО ПРОЛЕТАРИАТА - НАШЕМУ

Представитель тред-юнионов, лидер британской региональной профсоюзной организации работников электрохимической и нефтегазовой отраслей, научных и финансовых учреждений сэр Роджер Спиллер побывал на днях в Стрежевом. Он приехал по приглашению Алексея Трошина, председателя Томского комитета нефтегазстройпрофсоюза. Неделю сэр Спиллер знакомился с условиями жизни на нефтяном Севере, побывал на предприятиях города и в вахтовых поселках. А кульминацией поездки стала четырехчасовая встреча с профсоюзными «вождями» предприятий города. Им есть чему поучиться у зарубежных коллег, имеющих богатый опыт переговоров с работодателями и воздействия на администрацию предприятий.

Объединение «MSF», которое возглавляет английский гость, пятое по величине в Великобритании. Оно имеет в парламенте страны 47 своих депутатов. Профлидеры, в отличие от наших, там не избираются, а назначаются. То есть занимаются этим профессионально. Существуют даже специальные колледжи, с обучения в которых они начинают свою карьеру. И все-таки, по мнению сэра Спиллера, наши члены профсоюза находятся в лучшем положении, чем англичане, борющиеся за социальную направленность законов. Он дал лестную оценку российскому законодательству, в котором учтены, по его словам, многие нужды людей.

Отбывая из Стрежевого в Сургут, профсоюзный босс поблагодарил за теплый прием. А по поводу северной экзотики на прощание сказал, что «москитов тоже будет помнить, но и они не забудут, как напились английской крови».

В. КАЙДАЛИН
г. Стрежевой.

ФАКТЫ ✸ КОММЕНТАРИИ

С телетайпа редакции

ДИРЕКТОР ФБР В ПРОКУРАТУРЕ РОССИИ

Находящийся в Москве директор Федерального бюро расследований США (ФБР) Луис Фри посетил сегодня прокуратуру РФ. В ходе рабочей встречи разговор шел о заключении договора между США и Россией об организации правовой помощи, прежде всего по уголовным делам. «Надеюсь на профессиональные контакты работников наших спецслужб, - сказал директор ФБР, - как первый вклад в установление более широких отношений в будущем».

В РОССИИ УМЕНЬШИЛИСЬ ПЕРЕВОЗКИ УГЛЯ

За первые пять месяцев года в России перевезено на 11,518 миллиона тонн угля меньше, чем за аналогичный период прошлого года. Об этом корреспонденту РИА сообщил генеральный директор российской угольной компании «Росуголь» Юрий Малышев.

Малышев отметил, что по вине железной дороги недогружено 3667 вагонов, а по вине отправителей - 8135. По мнению Малышева, основными причинами снижения объемов погрузки угля являются сокращение его добычи, задолженность угольных предприятий по оплате провоза и отказ потребителей от получения угля из-за роста железнодорожных тарифов.

В ХАКАСИИ - ЗАСУХА

Первый заместитель председателя Государственной Думы Михаил Митюков направил письма президенту России Борису Ельцину и председателю правительства Виктору Черномырдину с просьбой оказать помощь из резервного фонда правительства Республике Хакасия. Там сложилось критическое положение из-за продолжительной засухи. По предварительным данным, ущерб, нанесенный республике, составляет 125 миллиардов рублей.

А В ЗАБАЙКАЛЬЕ - ПАВОДОК

По прогнозу Росгидромета, в ближайшие дни высокий паводок в Бурятии на реке Селенге и ее притоках может вызвать размыв полотна автомобильной дороги и Транссибирской железнодорожной магистрали. Возможно затопление низких мест левобережной части города Улан-Удэ.

Как сообщили в пресс-центре Росгидромета, к подъему уровня воды в Селенге привели прошедшие в Забайкалье дожди. Летние дождевые паводки характерны для Забайкалья, однако такие обильные, как нынешний, наблюдаются здесь не чаще одного раза в 25 лет. (РИА).

Знай наших

А ДЕЛО В ТВОРЧЕСКОМ ПОИСКЕ «РОЛТОМа»

Наверное, еще долгие годы будут томичи по старинке называть это предприятие подшипниковым заводом, а район, где он расположен, «Шариками», обобщая таким образом свои понятия о продукции, здесь выпускаемой. Да и что может измениться в конструкции, изобретенной более века назад и производимой во всем мире?

- В принципе ничего, - говорит технический директор Анатолий Федорович Шибико. - Но качественные изменения огромны. Сейчас мировой рынок переходит на подшипники с одноразовой смазкой. Это значительно увеличивает их ресурсы, упрощает обслуживание и, естественно, делает их предпочтительными перед обычными подшипниками. Изменения, казалось бы, простые: поставить с двух сторон герметичные шайбы и заполнить подшипник специальной смазкой. Однако сложности здесь огромные. И среди родственных предприятий России нам первым удалось их успешно преодолеть. Такие подшипники мы выпускаем, а насколько они хороши, можно судить по тому, что американцы предлагают нам услуги по продаже нашей продукции ведущим зарубежным фирмам. Предполагается и совместное с американцами производство этих подшипников.

- Анатолий Федорович, а этот принцип «Понадобилось - сделали» базируется только на желании коллектива?

- Прежде всего на высокой квалификации и системе, поощряющей всеобщее техническое творчество. Раз в год мы проводим аукцион рационализаторских идей. Определены четкие направления творческих поисков. Бывает, люди по многу лет ищут решение проблемы. И это по собственной инициативе, с единственным желанием - улучшить производство. Вот только что завершился наш десятый аукцион идей, где первую премию получили В. С. Лещев, В. С. Деткин, В. Д. Полозов, Ю. А. Шепета, Е. С. Казанцева за подшипники с одноразовой смазкой.

А ведь переход на новое поколение продукции потребовал изменений во всем. Если раньше мы могли сортировать шайбы, классифицируя их по малейшим отклонениям для разной сборки подшипников, то теперь размеры должны быть идеальными. Мы применили компьютеры для абсолютной точности расчетов в технологии и инструменте. Ведь сейчас зарубежные фирмы не купят на мировом рынке подшипник, если он при вращении издает хоть малейший шум.

- И как без шума и шороха? Ведь шарики-то перекатываются?

- Да. И шумят потому, что существуют в их желобках неуловимые микронеровности. Остаются они после полировки мягкой наждачной шкуркой. Абсолютно чистая поверхность может быть лишь после обработки специальным абразивным бруском. За границей для этого есть суперфинишные станки. Стоимость одного 200 тысяч долларов и более. Нам нужна целая линия, а даже один станок не по карману. Однако заводские специалисты, возглавляющие наше конструкторское бюро, В. С. Исаев и А. И. Куклин сделали такое собственное токарное оборудование.

И ведь, знаете, что характерно сейчас для производственных отношений даже среди родственных предприятий? Никто ни с кем не делится секретами и достижениями. За все надо платить. А то что у «Ролтома» свои достижения очень высокие, свидетельствует такой факт. Мы получили пять патентов на изобретения, сейчас из 24 новых заявок пять имеют положительное решение, остальные проходят экспертизу. А ведь эти результаты - признание мирового уровня.

- А очень изменилась номенклатура вашей продукции?

- Конечно. Не выпускаем мы давно самые большие -железнодорожные - подшипники. Но есть в наших прогнозах выпуск, например, подшипников для зубоврачебных бормашин. При диаметре всего шесть миллиметров они развивают невероятную скорость в четыреста тысяч оборотов в минуту! Потому и сверление зубов безболезненно. В России такие подшипники пока никто не делает. А наши специалисты, как обычно, самостоятельно решили все проблемы.

Знаете, в коллективе уже осязаемо присутствует новое понятие: творческий дух фирмы. На «Ролтоме» специалисты объединены очень серьезными устремлениями, они сами группируются по интересам. Отсюда и явные удачи. Кроме уже упоминавшихся людей, замечательные успехи есть у И. П. Клевинского, Е. С. Митиной, Е. И. Ровнина, М. И. Гительмана, Л. Ф. Круглова и других.

- Анатолий Федорович, я знаю, что лично с вашим участием создавалась и внедряется новая смазочно-охлаждающая жидкость для токарных станков. Обычно для этих целей используется специальная эмульсия, и что это такое, томичи знают по нашей многострадальной Ушайке, не замерзающей из-за эмульсии даже в лютые морозы. Тут виноваты многие заводы.

- Жидкость эта водно-охлаждающая, сейчас закончены все исследования, в том числе и на токсичность. Более двух лет ею занимался Нижегородский медицинский институт. Только он выдает разрешение на применение аналогичных жидкостей. Мы получили документ, который гарантирует, что «Ифхан» (так называется жидкость) наиболее безопасен из всех, применяемых сегодня в промышленности. Там, где мы уже внедрили «Ифхан», улучшились условия труда. При токарной и шлифовальной обработке колец подшипников ежегодно уходит 1100 тонн различных масел. И все это попадает на пол, в воздух. Загазованность в зимний период, пожароопасные ситуации. А «Ифхан» представляет из себя 1,5-2-процентную водную эмульсию при щелочности около 8 процентов. Нигде, даже за рубежом, нет более щадящего параметра щелочности. Уже есть желающие приобрести нашу охлаждающую жидкость. И не только подшипниковые заводы. Ее внедрение даст только «Ролтому» сотни миллионов рублей экономии в год. Тут мы сотрудничаем с Томской архитектурно-строительной академией и учеными Москвы.

В общем, коллектив «Ролтома» действительно в постоянном творческом поиске, а что это дает, можно судить по такому факту. Половина выпускаемых нами подшипников уходит на мировой рынок.

Беседовал Эдуард СТОЙЛОВ.

На севере области

НОВОЕ ПОКОЛЕНИЕ ВЫБИРАЕТ... ПО СТАРИНКЕ?

К этой мысли склоняют результаты опроса, проведенного в Колпашеве в канун выпускных балов. Невзирая на то, с какими проблемами нынче связано для родителей обучение их чада в иногороднем вузе, почти половина из опрошенных старшеклассников (42 процента) твердо решили сдавать экзамены в институты и университеты. А среди профессий, получивших самый высокий рейтинг, - наряду с экономистом, банковским работником, юристом, - многие указали и профессию педагога. То ли дети в «глубинке» не читают газет, то ли сами учителя умело скрывают от них сегодняшние реалии: в придачу к хроническому безденежью в школах района назревает серьезное сокращение. Профконсультант-психолог УПК «Юность» А. Е. Михалев назвал инфантильным и преобладающим при выборе профессии мотив: у 55 процентов старшеклассников это «интересная работа», и только каждый третий счел главным приличную зарплату.

С ориентирами социализма тяжело расставаться, как видим, не только взрослым...

«ПАЛЬТО ВЫБРОСИЛИ!»

В недавние времена подобный клич мог означать одно: на магазинном прилавке появилось нечто, достойное внимания, надо бросать дела и бежать. Побежали и жители Каргаска. Только не к магазину, а... на поселковую свалку. В один из июньских дней кто-то, живущий рядом, обнаружил: в завалы хлама сбросили с машин целую партию зимних пальто. Не самых модных, немножко побитых молью, однако вполне пригодных к повседневной носке.

Очевидцы рассказывают, что пальто увозили со свалки на велосипедах, на тележках - кто сколько смог и успел. Однако ни сразу, «по горячим следам», ни после того, как об этом событии сообщила районная газета, ни одна из официальных инстанций в Каргаске (в том числе компетентные органы) не заинтересовалась вопросом: кто же это - в нелегкое для большинства сограждан время - «сплеча» решает проблему залежалых товарных запасов? Ведь можно было пустить пальто в продажу по бросовым ценам; можно было безвозмездно передать в фонд помощи малоимущим... Или вправду: сытый голодного не разумеет?

Е. ПОРФИРЬЕВА.

Гость редакции

ПРЕЖДЕ ЧЕМ ПИСАТЬ - ОСМЫСЛИТЬ

В редакции побывал Н. П. Белоус - в прошлом народный депутат СССР, член комитета по гласности, правам и обращениям граждан, к тому же известный наши м читателям как активный нештатный автор «Красного знамени». Чем он занят сейчас, как оценивает происходящее? Эти и другие вопросы встречаются в письмах в редакцию от его бывших избирателей и почитателей журналистского таланта.

- НИКУДА я не девался, - сказал Николай Петрович, по-прежнему работаю в НГДУ «Стрежевойнефть», по профессии, навыки в которой за время пребывания в Верховном Совете не утерял.

- Как сложилась ваша судьба после декабря 1991 года, когда Верховный Совет СССР был распущен?

- О самом роспуске я узнал от депутата Д. П. Добжинского. Позвонил ему, он и сообщил эту новость. А вообще о «заговоре» ГКЧП говорили уже за 2,5 месяца до события. Тельман Гдлян на одном из заседаний депутатской группы заявил, что в ближайшее время соберутся руководители ряда республик -Белоруссии, Украины, России, и Горбачев окажется в изолированном положении. Конечно, это еще не было предсказание путча, но уже был намек на некие важные события. Однако мне это тогда показалось авантюрой.

- И как вы воспринали вашу вынужденную отставку?

- Как некое облегчение. Это ведь только со стороны могло показаться, что у депутата жизнь беззаботная. На самом деле это тяжелая ноша. Я работал в комитете, куда обращались тысячи людей. Выезжал в командировки. Не знаю, как насчет благ у других, а я всего однажды отдыхал по путевке - в Доме отдыха под Сызранью Куйбышевской области.

Но если потеря статуса для меня ничего не значила, то развал Союза я воспринял как трагедию. Сейчас пытаюсь осмыслить это явление. И прихожу к выводу, что это последствия сепаратизма, недальновидности политики руководства и прежнего, и нынешнего. Разрыв экономических связей больно ударил по нашему благополучию, национальной трагедией обернулась проблема беженцев. А разрыв родственных отношений? Я вот к сестре на Украину теперь не могу съездить...

- Вас в свое время упрекали в приверженности центристской позиции...

- Да, помню, как-то на заседании ВС С. С. Сулакшин, не называя фамилии, подверг меня критике за то, что я оторвался от команды. Но я и не собирался служить команде. Я всегда старался держаться поближе к людям, и пусть меня простят читатели за высокопарный стиль, но если уж служить, то им. Меня всегда влекло к личностям деятельным и отстаивающим свою позицию. Именно поэтому в свое время я был доверенным лицом Н. Рыжкова, пользовался поддержкой А. Вольского, работал в тесном контакте с А. Ярошинской. К сожалению, это не всегда понимали мои избиратели. И, признаюсь, меня это обижало.

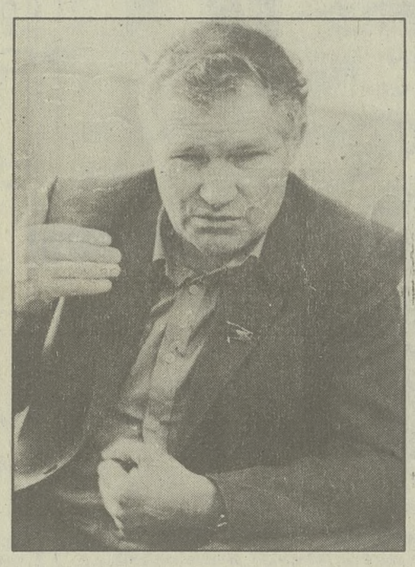

- После декабря 91-го был и октябрь 93-го, и много других событий, как вы воспринимали их?

- Наш роспуск обошелся малой кровью. Но был создан прецедент, и последующие шаги обошлись дороже. В страшном сне не могло присниться, что по парламенту будут стрелять. Собственно, это цена популизма.

- И вы решили отойти от политики.

- В какой-то степени - да. Хотя в принципе это невозможно - нельзя оторваться от того, чем живет страна. В мае-апреле я был в Москве и встречался с теми, с кем работал и общался прежде. Однако я снова в Томске; среди родных. И это самое дорогое.

- Следовательно, есть надежда, что мы скоро увидим ваши публикации в «Красном знамени»?

- Знаете, мало хотеть писать. Надо осмыслить все, что пережил, а главное - иметь на это моральное право. Тогда, в декабре 92-го, меня распирало от желания взяться за перо. Но хорошо, что я не поддался эмоциям. Сейчас для меня самое важное - обрести душевное равновесие.

Н. БЫСТРОВА.

«Операция»

ТАЩИ ИЗ КАЗНЫ, ЧТО С ПОЖАРА?..

Казна, по В. И. Далю, - «государевы, или государственные деньги». В переводе со старорусского - наш бюджет. Государственный, областной, районный... Тот самый, которого нынче не хватает ни на подготовку к зиме, ни на зарплату учителям, ни даже на детские пособия. По крайней мере, нам с вами так говорят.

А вот старший оперуполномоченный по борьбе с экономической преступностью Колпашевского ГОВД В. П. Евневич предложила на днях интересные факты.

Проверяя, в порядке ли счета за установку телефонов на квартирах горожан, Валентина Павловна на одном из счетов-нарядов обнаружила пометку (сделанную рукой инспектора Колпашевского ЭТУСа): «Оплачено из бюджета - почему?» Стали разбираться. И обнаружили, что за установку телефона в одной из квартир, как и за телефонный аппарат, в августе прошлого года действительно были перечислены 67 тысяч рублей... из средств, поступивших от горфинотдела на банковский счет связистов для выплаты детских пособий. Не волнуйтесь: то, что положено, мамы получили. А 67 тысяч рублей были «излишком», образовавшимся в результате того, что главный бухгалтер ЭТУСа К. Ю. Кудрин просто-напросто взял и завысил в заявочном документе число детишек, на которых шли ежемесячные и квартальные пособия.

«Детскими» деньгами оказалась оплачена установка телефона на квартире зам.заведующей городским финансовым отделом Т. В. Ивановой. «Сославшись на отсутствие собственных денег, - пояснил Кудрин на беседе в ГОВД, - Тамара Васильевна ПОСОВЕТОВАЛА мне включить стоимость этой услуги в расчет потребности компенсационных выплат на детей». Ссориться с человеком, наделенным в городе основной контрольной функцией за распределением бюджетных средств, главбух, естественно, не стал.

И не докопайся в апреле этого года дотошная оперуполномоченная ГОВД до скромной финансовой махинации, не возмутись беззастенчивостью, с какой государственный казначей взялся учить подчиненных подлогу и воровству, - не запахло бы в городе скандалом, в котором - увы - оказался замешан чуть ли не весь финансовый «бомонд». Ибо, выкручиваясь из тяжелой ситуации, Т. В. Иванова в считанные дни сумела втянуть в операцию по своему «отмыванию» не только К. Ю. Кудрина, но и главбуха городской администрации, и рядовых кассиров. Кто-то принял «в счет погашения» злополучную сумму, кто-то изъял счета из бухгалтерских папок, кто-то просто врал...

Казнокрадство у нас существовало всегда. И цитата из классика, ставшая нынче крылатой: «Ну, как там в России?» - «Воруют!» возникла, конечно же, не на пустом месте. Ну а другие... «Тащи из казны, что с пожара», «Казна что шатущая корова: не доит ее ленивый», «Казенное подержал да за пазуху»... Другие, увы, не стеснялись.

Похоже, что именно эти, «другие», взяли верх в подготовке наших последних выборов во властные структуры. Потому что казенных денег, которых, как известно, «ни на что не хватает», оказалось вдруг выделено столько, что в местных избирательных комиссиях буквально ломали головы: как потратить? На них покупали телефонные аппараты (использованные всего-то в течение двух-трех суток), арендовали ненужные машины... Деньги «горели». Удивительно ли, что, только-только начав проверять финансовые отчеты, в Колпашевском ГОВД обнаружили: на избирательном участке № 484 председатель комиссии К. Н. Никитина присвоила (через фиктивные счета и подложные сведения) 128 тысяч 765 рублей. Подчеркиваем: безболезненно для хода выборов.

Выходит, мало знаем мы с вами и про нынешнее состояние государственной казны, и про тех, кому она вверена. Была бы казна пуста - не «сгорели» бы на ветру непродуманных решений миллионы и миллиарды наших с вами, народных средств. А дорожи местные казначеи казенным рублем и собственной репутацией -разве смогла бы та же Т. В. Иванова по сей день оставаться в горфинотделе, и даже на прежней должности?! Ссылаясь на то, что законченное уголовное дело не дошло до суда в связи с применением амнистии, зав.горфинотделом В. И. Черкасов - уполномоченный на месте решать все кадровые вопросы - откровенно ждет указаний от областного начальства.

Мол, горит-то горит, да прикажете ли тушить?

Екатерина ЗАЛОГИНА.

Социальные аспекты экономики

ОБМАН

Население 92 лесных поселков области - а это четверть ее жителей - доведено до отчаяния. Возможно ли еще спасти положение?

Окончание. Начало в № 166.

2. «ДЕЛАЕМ ВИД, ЧТО РАБОТАЕМ»

Между тем положение в лесной отрасли пока многими осознается, а следовательно, и оценивается с позиций сугубо производственных. Ну что, дескать, тут усложнять: во всех отраслях, во всей промышленности, во всей экономике страны положение сейчас сложное, и лесники - не исключение. Социальные аспекты, вытекающие из уникальности отрасли, остаются в тени. А постоянные призывы руководителей ЛПХ - обратить внимание на безысходность в лесных поселках - и вообще зачастую воспринимаются, как обычная драма поколения «директоров старой закалки».

Если бы только это. Брать надо шире.

Да, Олега Фомича Куприянца, 34 года из своих 57 отдавшего развитию лесной отрасли Томской области и 27 лет возглавляющего Тогурский ЛПК, можно отнести к «тому» поколению. Но то, что он говорит, прежде всего относится к дню сегодняшнему. И завтрашнему тоже:

«Всяко бывало раньше. И трудностей - хоть отбавляй. Но шел на работу и думал дорогой: так, сначала до зайти в этот цех, потом вот здесь сделать - то, там - то, а в общем -организовать людей, чтобы лучше работали, чтобы больше дали продукции. Сегодня я иду на работу с другой мыслью: чтобы люди - хуже работали. Чтобы сделали меньше. Чтобы меньше платить им зарплаты. Чтобы не получили премии. Больно, стыдно признаваться в этом. Но что делать, если денег на предприятии нет...»

То, что на лесозаготовительных предприятиях сегодня в массе своей больше делают вид, что работают, скажет вам абсолютное большинство здесь занятых. Всех возрастов. Так что не в поколении во все дело.

И то, что объемы при такой работе резко упали (на заготовке древесины, например, нынче в три раза к уровню прошлого года, шпал стали производить в пять раз меньше, пиломатериалов - в три, древесноволокнистых плит - в два, тару вообще перестали выпускать, тогда как раньше нарасхват уходило аж 70 тысяч кубометров) - драма вовсе не производственная.

И то, что предприятия лесной отрасли, дабы совсем не остановиться, берут кредиты - это тоже видимость работы. С теми многомиллиардными долгами, жуткими банковскими процентами, штрафами, пенями, что тяжелым грузом легли на них, - не подняться. С каждым новым кредитом петля затягивается все туже.

«Ну и что тут такого, - скажут ярые приверженцы рыночной экономики. -На то он и рынок. Предприятия лесной отрасли сейчас сплошь все акционерные общества. Значит, сами хозяева не умеют хозяйничать. И предприятия такие надо объявлять банкротами, закрывать!»

Вроде бы все верно. Только есть несколько «но». Первое: разгосударствление и акционирование лесных предприятий шло по воле государства. Это оно предписало: все, вы мне больше не нужны. Конечно, делалось это не так прямолинейно. Со всех сторон неслось: будете жить при этом лучше, богаче. Но это уже, так сказать, идеологическое прикрытие.

Второе: предприятия лесной отрасли - это не просто предприятия. Это целые поселки. Где все подчинено только одному - лесу. Отделавшись от этих предприятий, государство вместе с тем сняло с себя ответственность и за судьбы людей, территорий. Открыто это вроде и не признается, но на самом деле это так. Тому свидетельство сегодняшнее положение в этих поселках.

Наивно полагать, что наверху не знают о ситуации в отрасли. Не случайно же в прошлом году правительством было принято специальное постановление по ее поддержке. Результат? Не выполнено ни одного (!) пункта. Затем последовал специальный Указ президента... Итог тот же.

Можно объявить предприятие банкротом. Модно, по-рыночному. Тот же Тогурский ЛПК, к примеру. У которого полтора миллиарда рублей долгов по кредитам, 280 миллионов - по налогам, 275 миллионов - задолженность в пенсионный фонд, 600 миллионов - поставщикам продукции.

Только как быть при этом с такой арифметикой: 40 (!) процентов населения всего Колпашевского района, в котором проживает 45 тысяч человек, связано своей деятельностью с Тогурским лесопромышленным комбинатом. Как с ними быть, с этими 40 процентами?

Пусть открывают другие, конкурентоспособные производства? Любопытный пример в этой связи приводит управляющий банком «Движение» В. А. Бильдин:

- Одна фирма попросила нас произвести экономические расчеты доходности нового производства при следующих условиях. Американцы поставляют бесплатно 3 высокопроизводительные установки по переработке древесины. В том числе способные перерабатывать и то, что сегодня идет в отходы лесопильного производства. Мы посчитали, и получилось, что если продукция нового производства будет реализовываться в России, то эта фирма сможет заработать только зарплату своему персоналу. В размере 200 тысяч рублей в месяц. Больше она не получит ничего. Это при бесплатном (!) оборудовании.

А потом посчитайте, сколько новых производств нужно открыть только в Колпашевском районе, чтобы задействовать эти 40 процентов - армию в два десятка тысяч людей. И сколько для этого потребуется инвестиций. Попросту говоря -денег. Которых нет.

Не лучше ситуация на Каргасокском ЛПК, где только по налогам задолженность 2,5 миллиарда рублей. Да по кредитам еще 2 миллиарда. Тоже закрыть? Но тогда людям в 92 лесных поселках надо сказать правду.

3. ЛЮДЯМ НАДО СКАЗАТЬ ПРАВДУ

Известно, надежда умирает последней. На что надеются предприятия лесной отрасли, а вместе с ними и сотни тысяч жителей лесных поселков области? На то, что там, наверху, во властных кабинетах поймут, что гибнут не просто предприятия - территории, люди? Ведь принимаются хорошие указы, постановления. Значит, отрасль, лесники стране нужны? И вот-вот, глядишь, постановления, указы заработают? Обещания начнут выполняться?

Да, действительно, недостатка в решениях и постановлениях высоких инстанций по лесной отрасли вроде бы нет. И об игнорировании проблем лесников на местном уровне не скажешь. Вспоминаю, с какой надеждой собирались в Томск руководители лесных предприятий области 3 декабря. Еще бы: на встречу приглашал глава администрации, губернатор. Чтобы совместно разобраться, наметить пути выхода из тупика.

Ну вот, казалось, наконец-то после трех лет забвения и в томском руководстве к отрасли поворачиваются лицом. Знать не забыли о традиционной кормилице.

Затем, уже в марте года нынешнего, состоялась поездка В. М. Кресса по центрам лесной и деревообрабатывающей промышленности области. Но вот на исходе мая из уст тех же лесников звучит: «Да если бы те просьбы, требования, что были высказаны, записаны и переданы Крессу 3 декабря, были выполнены!»

В принципе, определиться надо в главном. Либо содержание лесных поселков, а вместе с ними и сотен тысяч населения, брать на бюджет, что последний вряд ли выдержит. Либо обеспечить лесникам механизм экономического самовыживания, освободив отрасль на время, пока не встанет на ноги, от всевозможного рода налогов, добившись для лесников - через правительство, путем законодательной инициативы в парламенте страны - отсрочки по кредитам, отмены экспортных пошлин, других льгот для предприятий сезонного действия. И дать таким образом лесникам возможность и заготавливать древесину по доступной цене, и продавать по доступной, открыв шлюзы на рынки сбыта. И тогда они сами себя прокормят.

Либо честно сказать: «Мы ничего не можем для вас сделать, обстоятельства сильнее нас, лесные поселки обречены».

Как бы тяжело ни было, но людям надо сказать правду. Закрывать глаза на то, что область стоит на пороге мощнейшего социального взрыва, - значит, тешить себя иллюзиями.

Сегодняшнее бездействие уже осенью даст о себе знать. Экономика лесных предприятий не позволяет им вести подготовку к зиме. Ремонтно-восстановительные работы на котельных, дизельных электростанциях лесных поселков не ведутся, ГСМ не завозятся. Нет средств.

Представим на минуту тот же Тогур с его 32 тысячами квадратных метров благоустроенного жилья. Что будет с его 10-тысячным населением в октябре? А с сотнями тысяч людей десятков других лесных поселков?

В идеале, конечно, нужно определиться с каждым предприятием отрасли, каждым лесным поселком области. Всем им - лесным поселкам -определенно не выжить. А потому программа их выживаемости должна быть прежде всего реальной.

Кто должен составить такую программу? Взять на себя мужество сказать людям правду? Власть. Как исполнительная, так и законодательная, представительная. Администрация и Дума области.

Во все времена и у всех народов обман, как таковой, оценивался с позиций нравственных. Сегодня мы больше говорим об экономике и ее социальных аспектах. Самообман - прямой путь к самоуничтожению.

Владимир ИВАНОВ.

КУЛЬТУРА ✸ НАУКА ✸ СПОРТ

Веру Васильеву знают, кажется, все. Ее никогда ни с кем не путают, хотя есть множество популярных однофамильцев. И это объясняется просто: Веру Кузьминичну Васильеву, народную артистку бывшего Советского Союза, любит весь бывший Советский Союз.

В Советском энциклопедическом словаре очень много Васильевых - мужчин. И только одна Васильева - женщина. Вера Кузьминична Васильева. Мы сидим с ней в ее маленьком гостиничном номере, среди цветов, и первым вопросом у меня был вопрос о словаре.

Звездопад

ВЕРА ВАСИЛЬЕВА: «ЕСЛИ ДУША ЛЕТИТ И ЛЮБИТ...»

- Вера Кузьминична, вас не шокирует, что там напротив вашей фамилии стоит год рождения?

- Нет, абсолютно. Как это может шокировать, если любой человек, который хоть немножко меня знает, помнит, что сразу после войны вышла моя картина. И я там была не девочкой, а девушкой.

У меня нет стремления скрыть возраст. Естественно, мне хотелось бы быть не противной, действующей, энергичной. И возраст - не грех, если человек может работать.

- А кто вы по гороскопу?

- Гороскоп - это там Весы всякие, да? Сначала я думала, что я - Весы. У меня семья очень простая, мама была вся измученная жизнью. Мы праздновали только именины, а когда я спросила: когда я родилась? - мама сказала: «Да не знаю я, когда ты родилась, тьфу ты, господи! Именины у тебя 30-го!» И я считала, что у меня день рождения 30 сентября. А потом мы нашли метрики, и оказалось, что родилась я 12 сентября. Значит, Дева. А всю жизнь считала себя Весами. Хотя вообще-то я не придаю значения этому.

- А каким-то приметам, суевериям придаете значение?

- Я суеверна, пожалуй. Хотя и не так много примет знаю. Предчувствия меня посещают - знаете, когда вдруг тоска какая-то появляется... Я сразу думаю: Господи, хоть бы чего не случилось... Я вообще такой старинный человек, старомодный. Типично русский человек со всеми душевными нюансами - нерешительностью, тихостью.

- Ваша нерешительность, она где больше проявляется - дома или на работе?

- Дома. Потому что дома я чувствую себя неполноценным человеком. Я там неталантлива, потому и нерешительна. Я люблю дом, он меня успокаивает. Но только дом у меня такой, знаете... Вот у нас с мужем двухкомнатная квартира, в одной комнате спит мой муж, в другой - я. И если вы войдете к нам, то там, где муж, там идеальный порядок и ничего лишнего. А у меня везде миллион платьев, книг, какие-то фото, какие-то письма, на которые я не ответила... И если мне говорят: «Вера, найди это», я везде ищу и не нахожу. Поэтому для меня мой дом уютен, но моему мужу такая комната кажется ужасом. А мне - то, что у него, кажется ужасом.

- Недавно мы снова видели вас по телевизору - вы, как и прежде, в замечательной форме, элегантная. Что все-таки нужно делать, чтобы выглядеть, как Вера Васильева?

- Да что вы, разве я выгляжу? Но если я на людях, допустим, в Доме актера, я понимаю, что должна быть не «от кухни», а в том своем качестве, которое все знают. Я не могу быть излишне нарядной, это не моя стихия. Я всегда в скромном, но праздничном костюме.

- Мне предлагали роль в Орловском театре, в пьесе «Блажь» Островского, и мне эта роль ужасно нравится. Роль женщины в возрасте, которая полюбила молодого человека. И он над ней издевается, и все над ней издеваются - всем она кажется дурой. А у нее есть такая фраза: «Я никогда в жизни никого не любила. И, наверно, это смешно, но я так чувствую. И как мне быть, если я так чувствую?» Она выглядит и глупой, и жалкой, и прекрасной - и все поражены: она - другая.

Из всех ролей я выбираю ту, на которой душа может поработать.

- Часто приходится «выходить в свет»?

- Очень часто. Хотя я не светский человек, не люблю праздников для себя - я просто их не понимаю, но, что касается других, - я не отказываюсь. Благотворительный ли вечер или встреча с банкирами - я всегда иду. Потому что думаю: а вдруг помогут театру? Иногда такие встречи многое решают.

Как ни странно, даже здесь, в Томске, случилась такая встреча, которая может закончиться еще одним приездом к вам. Я бы хотела сыграть Раневскую в «Вишневом саде», эту роль я играю в Тверском театре и знаю, что у вас в ТЮЗе поставлена эта пьеса.

Я очень люблю гастроли в русских городах. Эти города меня соединяют с землей, с историей. Мне всегда кажется, что здесь живут хорошие люди. Здесь - будто келья, а в ней только мое дело и добрые люди. И для меня это огромное счастье.

- А в Москве вы любите гулять по городу?

- Очень люблю. Если я иду в театр, то иду не по Садовой, а через Патриаршие пруды. Чтобы маленькие тихие переулочки пройти.

- Вера Кузьминична, наверняка вас с вашим авторитетом постоянно одолевают просьбами...

- Я уже 13 лет секретарь нашего союза по социально-бытовым вопросам. Поэтому просьб очень много, они отнимают уйму времени. И я отношусь к этому спокойно - особенно радуешься, когда удается что-то. Раньше начальник мог снять телефонную трубку - и дело сделано. А теперь надежда только на коммерческие структуры. И счастье, когда говорят: хорошо, мы починим крышу в Доме ветеранов.

- Когда вы ощущали наибольший прилив всенародной любви?

- Пожалуй, когда мы играли такие спектакли, как «Женитьба Фигаро», «Ревизор». Я была помоложе, и театр был на подъеме. Общая популярность помогала быть в десятке любимых зрителем актеров нашего театра. А потом очень долгие годы не появлялось новых ролей. В кино я вообще редко снималась после первых двух картин - «Сказание о земле сибирской» и «Свадьба с приданым».

- У вас было противоречие между кино и театром?

- Нет. Вся моя жизнь связана с театром, а кино - это сотая часть того, что я могла сделать. Но кино дало мне популярность, и за это я ему безумно благодарна.

- К какой роли вы готовите себя сейчас?

- Мне предлагали роль в Орловском театре, в пьесе «Блажь» Островского, и мне эта роль ужасно нравится. Роль женщины в возрасте, которая полюбила молодого человека. И он над ней издевается, и все над ней издеваются - всем она кажется дурой. А у нее есть такая фраза: «Я никогда в жизни никого не любила. И, наверно, это смешно, но я так чувствую. И как мне быть, если я так чувствую?» Она выглядит и глупой, и жалкой, и прекрасной - и все поражены: она - другая.

Из всех ролей я выбираю ту, на которой душа может поработать.

- Вы в жизни сетуете на что-то?

- Я бы сетовала больше всего на свой характер. Мне кажется, он у меня слишком уж несовременный. Даже мой муж мне говорит: «Ты ухитряешься сделать так, чтобы с тобой обращались, как с тряпкой». Если мне нахамят - никакого отпора никогда не будет.

- А как вы выражаете свою обиду?

- Я замыкаюсь, замолкаю - это тоже тяжело для окружающих. Моего мужа, например, очень пугает мое молчание. Он тогда не находит себе места.

- Что вас греет в сегодняшней вашей жизни?

- У меня сейчас есть крестная дочка, это просто удивительно! Вот здесь ее письма лежат, она на каждый день мне написала письмо. Она у меня умница невероятная, страшно занятой человек, в двух университетах учится. Она мне всегда говорит: «Я хочу восполнить собой все то, чего вы не имеете. Я бы хотела до старости украшать вашу жизнь». Вот сейчас я уехала, но спокойна - она заедет к мужу, она позвонит мне.

- Вас считают современницей несколько поколений. А вы сами в каком времени чувствуете себя лучше всего?

- Живу я в нашей жизни, естественно. Мне не страшно, что я стою в очереди, что я экономлю - как любая женщина, имеющая материальные трудности. Но душой люблю XIX век. Он мне ужасно близок и по самочувствию, и по манере любить.

Я совершенно лишена современных каких-то понятий в любви. И я не помню моментов, чтобы после замужества меня кто-то взял греховно за руку...

- У вас была одна любовь на всю жизнь?

- Этого бы я не сказала. Я очень любила другого человека до своего замужества. Но я очень верная и послушная жена.

- А искушения были?

- Сейчас мне кажется, что нет. Когда я еще не была замужем, ко мне очень льнули молодые люди - в надежде на мою глупость. И у кого-то иногда что-то получалось. А потом ко мне никто никаких интересов, кажется, не проявлял...

Но я об этом и не думала - мне достаточно жить на сцене. Иногда мне кажется: от того, что я аскетична в жизни, я больше проживаю на сцене. Если я кого-то люблю на сцене, я могу даже покраснеть от взгляда, могу быть безумно счастлива от улыбки... Я почти по-девичьи отношусь ко всем эмоциональным проявлениям на сцене, потому иногда говорят: вы - женственная. В жизни я себя женственной не ощущаю.

- В чем-то себя упрекаете?

- Ну конечно. Я ленивая - что касается быта. Очень нескладная, не умею готовить - совсем. Я готовлю, конечно, и муж вынужден есть, но он ест очень неинтересную еду.

- А гости у вас бывают?

- Очень редко. И я просила всегда сестру приготовить на стол. Я действительно не знаю, как поставить те же тарелки. Бытовая сторона меня пугает - я ее плохо понимаю. Вы не ожидали, да?

- Честно - не ожидала.

- Ну вот, а я даже не знаю, как сварить варенье - в жизни не варила. Никогда в жизни у нас не было никаких пирогов - я представленья о них не имею. Котлеты - и те не получаются.

- Какая должна быть любовь со стороны мужа...

- Первые годы он очень меня любил, к нам приходила домработница, даже когда мы жили в шестиметровой комнатке общежития. А потом была другая - она приходила к нам до самой смерти, мы ее очень любили, это был наш ангел-хранитель. И сейчас на старости лет я осталась, как есть - ничего не умеючи, плюс вся перемена жизни, плюс болезнь мужа.

- Вы в трудных ситуациях советуетесь с кем-то, «плачетесь в жилетку» или свои тайны никому не доверяете?

- У меня есть подруга, мы с ней дружим уже 60 лет, я с ней всегда советуюсь. У меня нет тайн, которые бы я не могла кому-то рассказать. Мне кажется, у меня в жизни все просто и ясно: я люблю свою профессию, и я - человек долга, я все сделаю для своих близких. Конечно, с тайнами было бы интересней...

- Что бы вы напоследок сказали своим ровесницам, Вера Кузьминична?

- Я бы сказала им о том, что себя надо чувствовать так, как чувствуешь своей душой. Тело, может, диктует одно, но если ваша душа еще летит и любит - она поможет телу. Если душа летит и любит...

Беседовала Елена СИДОРОВИЧ.
Фото М. Сергеева.

«МЫ БЕДНЫЕ, НО ГОРДЫЕ»

В следующем году издательству Томского университета должно исполниться 40 лет. «Дотянет ли» оно до этого юбилея -сказать трудно. И все же надеяться на лучшее пока можно, хотя бы потому, что его еще не покинули такие люди, как В. С. СУМАРОКОВА, главный редактор издательства.

- Валентина Семеновна, вы помните свое вхождение в должность?

- Страшно подумать, что это произошло уже 22 (!) года назад. А молодость, видимо, тем и хороша, что позволяет принимать решения с легкостью невероятной. Если бы сейчас мне предложили то же самое, я однозначно сказала бы «нет», но тогда... По-моему, в жизни все определяет случай. Окончив филологический факультет нашего университета и не зная, где преклонить голову, я сама однажды пришла в издательство ТГУ и задержалась в нем. Сначала, пять лет, была просто редактором, а затем «приняла предложение».

- А откуда такая известная в России фамилия?

- Она мне тоже случайно досталась. От мужа (трагически погибшего). Так что напрасно профессор С. Григорцевич в свое время подозревал во мне графские корни, и писательских тоже нет.

- Наверняка вам приходилось читать и редактировать труды своих педагогов. Как у вас складывались взаимоотношения в процессе подготовки книги к печати?

- В отношениях с ними я до сих пор ученица. Вот, например, когда ко мне в кабинет заходят Фаина Зиновьевна Канунова, Ольга Иосифовна Блинова (мой первый научный руководитель в вузе), Николай Никитич Киселев, мне хочется встать, и я внутренне подтягиваюсь.

- А какая рукопись за 27 лет производственной деятельности вам запомнилась особенно?

- Пожалуй, самое большое удовлетворение принесло издание в 1988 году двух поэтических сборников «Страницы русской поэзии». Это была самая творческая работа. Что касается научных трудов, отмечу, как самый интереснейший и кропотливейший, процесс создания словарей.

- Валентина Семеновна, сдается мне, что вы - самый начитанный человек, ну, по крайней мере, в Томске. Все сидите здесь, в кабинете, и читаете, читаете...

- Знаете, вообще-то я подозреваю, что есть рукописи, которые не читал никто, кроме меня... Такая у меня профессия. А работу свою не нахожу чисто кабинетной, вот эта дверь постоянно открыта. Передо мной прошла такая череда авторов! На моих глазах люди от аспирантов уже выросли до академиков. Ведь почти 30 лет издательство ТГУ было единственным научным на всей территории от Саратова до Иркутска и, кто только к нам не обращался!

- А у главного редактора В. С. Сумароковой имелись любимые авторы, пристрастия, особые симпатии?

- Я погрешила бы, сказав, что такого не случалось. Симпатия всегда сказывается и везде. Но я никогда не принимала единоличных решений, так как у нас был редакционно-издательский совет, сформированный из представителей вузов. Сегодня, к сожалению, о многом приходится говорить в прошедшем времени. Сейчас кругом - рынок, коммерция, а наше издательство фактически с момента основания было хозрасчетным: мы издавали, зарабатывали деньги, по существу спонсировали всю университетскую науку. Поэтому мне нынче очень обидно видеть, в какое тяжелейшее финансовое положение попало издательство и как у руководства не хватает времени, сил, желания (?) обратить на нас внимание. (Ведь речь идет не о благотворительной помощи, а об элементарной оплате счетов). Мало того, оно считает, что ничего страшного не произойдет, если издательство придется законсервировать, оставив вывеску и счет, но разогнав остатки нашего некогда большого высококвалифицированного коллектива. Понятно, что и сам университет, как говорится, еле дышит, тогда тем более надо искать совместно выход из сложившейся ситуации.

- На ваш взгляд, он есть?

- Конечно. Еще 2-3 года назад мы выходили на совет ректоров с предложением о создании издательского фонда подобно тем, которые существуют во всем мире. На московских книжных ярмарках мы постоянно встречались с американской Ассоциацией издателей и интересовались, каким образом у них выживают в принципе убыточные всюду научные издания. Но у них - все проще, они - общество богатое... Так вот, в предполагаемый фонд все вузы по мере возможности или в зависимости от намерений публиковаться должны были бы постоянно отчислять деньги, которые контролировал бы, условно назовем, попечительский совет. До сих пор эта идея витает в воздухе и никем не услышана.

- Почему бы вам не начать издавать коммерческую продукцию?

- Мы хоть и бедные, но гордые, поэтому на «Богатых...» все равно размениваться не станем. Жаль, правда, что готовый том Э. Хемингуэя запустить в производство не удается пока: не из чего нам сделать предоплату типографии в 30 млн. рублей. Плачем, но как бы там ни было, а в первом квартале этого года 23 научные книги выпустили, да и в крайне сложном 1993-м почти 900 листов сделали. Я полагаю, что мы все же нужны - ведь учебный процесс продолжается, наука продолжается, стало быть, и нас не должно покидать ощущение своей нужности.

- Замечательно, что вы так плавно перестроились на свойственный вам философский лад, значит, можно теперь поговорить о жизни, о счастье, о мужчинах и женщинах?

- А что, разве можно что-то новое о них сказать? Конечно, можно изо дня в день об этом говорить, но у каждого - свой мужчина, своя женщина. И еще убеждена в том, что если уходит любовь, с ней должен уйти и мужчина. А счастье? Оно зависит не от того, что вокруг тебя, а от того, что внутри тебя. Я считаю, что каждому из нас повезло, хоть и банально звучит, извините, но жить - это хорошо. Ежедневно что-то происходит, что-то приносит тебе и радость. Это хорошо. Например, сегодня. Мы разговариваем с вами. Газета помнит об издательстве. У меня это вызывает положительные эмоции. Более того, честно признаюсь: я не согласилась бы на интервью, если бы мне не хотелось во всеуслышанье напомнить тем, кто забыл, что есть такая наука - томская, а издательство ТГУ удачно или менее удачно, но доносило ее, опять же, простите за громкие слова, до всего мира.

- Но не все ведь еще в прошедшем времени?

- Существует, естественно, и будущее, я даже уповаю на него. Только когда наступит гармония богатых и пишущих (равно думающих), счастливо соединятся деньги и мозги, только тогда наше издательство начнет процветать.

- Значит, есть смысл дожить до этих лучших времен?

- Я надеюсь дожить до них, да!

Т. КУПЕРТ.

С телетайпа редакции

ТАЙНА МОЗГА АЛЬБЕРТА ЭЙНШТЕЙНА ЕЩЕ НЕ РАСКРЫТА,

но отказываться от надежды на это рано. Как пишет сегодня газета «Уолл-стрит Джорнел», перед смертью выдающийся физик попросил врача Гарри Циммермана заняться изучением его мозга, что тот и сделал. «Нет ничего замечательного в мозге создателя теории относительности, - цитирует газета слова 93-летнего Циммермана. - Это нормальный мужской человеческий мозг». По мнению специалистов, после смерти человека его мозг претерпевает необратимые изменения, а раствор формальдегида, в котором он хранится, убивает химические вещества, которые могут представлять интерес. Поэтому, с точки зрения невролога Фредерика Сэмпсона из Канзасского университета, исследование мозга Эйнштейна не поможет раскрытию тайны его гениальности. Американский патологоанатом Томас Харви убежден, однако, что с быстрым прогрессом науки может появиться технология генетических экспериментов, при которой мозг Эйнштейна будет представлять интерес. А пока решено хранить его в национальном музее здоровья и медицины США, где уже находится более 100 тысяч образцов мозга знаменитых людей.

(РИА).

ПОГОДА

Сегодня переменная облачность, по западным районам возможны кратковременные дожди, грозы. Ветер переменный, 5-10 метров в секунду. Температура по области 25-30, в Томске 28-30 тепла.

Футбол

НОВОСИБИРСК ПОВЕРЖЕН, БАРНАУЛ УСТОЯЛ

С перерывом в два дня футболисты «Томи» принимали на своем поле лидеров Сибирской зоны - динамовцев Барнаула и «Чкаловец» из Новосибирска.

Плотную оборону барнаульской команды томичам практически так и не удалось преодолеть. К тому же томичи атаковали узким фронтом. Не было неожиданных ходов и наигранных комбинаций.

Гости атаковали редко, тщательно разыгрывали мяч. Однако сумели создать вернейший голевой момент. Спас хозяев при выходе один на один вратарь С. Краснослободцев.

Совсем другая картина была в воскресном матче. Уже в дебюте матча В. Себелев упустил реальную возможность открыть счет. Однако на 6-й минуте Виктор все-таки добился своего; направил мяч в сетку ворот гостей.

Возможно, быстро пропущенный гол и заставил «Чкаловец» сыграть в открытый футбол. Однако на встречных курсах «Томь» играла острее и зрелищнее, доставив зрителям немалое удовольствие. Вот только второй гол никак не могли хозяева забить, а уж моментов была тьма-тьмущая. Один Олег Раззамазов мог забить гола три. Зато он выдал два отличных паса: сначала - Демчуку, и Сергей вколотил красавец-гол в самую «девятку», а затем и Сергею Каштанову, которого снесли в штрафной площади. Пенальти четко реализовал Руслан Ахиджак. Шла уже 82-я минута матча, но «Томь» от щедрости дала отличиться гостям. А. Ковалев, добив мяч в сетку, установил окончательный счет матча - 3:1 в пользу томичей.

А вот остальные результаты 11-го тура: «Металлург» (Нк) - «Политехник» (Бр) 1:1, Вит.Глазков (36) - Попов (59); «Кузбасс» (Км) - «Чкаловец» (Нс) 0:2, Никулин (47), Обгольц (49); «Динамо» (О) - «Самотлор-XXI» (Нв) 3:0, Мукумов (38), Кисурин (57, 63-пен).

С. СВЕТЛОВ.

Разговор по сезону и не только

ОХ, ЖАРА-ЖАРИЩА!..

Так уж, видно, устроен человек - вечно он чем-то недоволен. Вот и погода его не всегда устраивает: зимой на морозы жалуется, о теплом лете мечтает, летом жару клянет, прохладной осени ждет-не дождется, а осенью опять же на дожди будет хмуриться. Вот и я тоже - сижу в душном кабинете бетонно-стеклянного аквариума-издательства, обливаюсь потом и с умилением вспоминаю минувшую зиму. А ведь, помнится, замерзал тогда в этом же самом кабинете, у начальства обогреватель вытребовал. Сейчас хоть и не о кондиционере, так хотя бы о заурядном вентиляторе мечтаю.

Сидел вот так, с расплавленными мыслями в голове, и решил у других поинтересоваться, как они мороз зимой, а летом жарищу эту переносят. В субботу с женой на рынок поехали. Пока она семейную корзину наполняла продуктами, решил времени не терять и поговорить с местным людом.

Познакомился с торговцем фруктами из Средней Азии Гафуром Садыковым, молодым, загоревшим до черноты парнем лет двадцати пяти.

- Как томскую жару переносишь, Гафур?

- Слушай, какая жара? Где жара, я тебя спрашиваю? Очень нормальная погода. Как у нас в Узбекистане. Такая погода всегда будет - в Томск жить переберусь. Здесь фрукты выращивать и продавать буду.

- А зимы сибирской не боишься?

- Вай-вай, зимы боюсь, очень зимы боюсь. Нет, буду жить у себя в Узбекистане. А вас, сибиряков, фруктами кормить буду, только пусть лето у вас такое остается.

- Дорогие больно фрукты у тебя, Гафур.

- Почему дорогие? А вырастить их дешево? А до Томска довезти тоже дешево? Э-э-э, дорогой, плохо говоришь. Совсем нехорошо говоришь. Возьми персик, скушай - ему цены нет...

Здесь же, на рынке, встретился мне колоритнейший нечесанный мужичок, промышлявший возле мусорных контейнеров, выбирая из сваленного туда гнилья и складывая в большой рюкзак подгнившие фрукты-овощи.

- Поговорить? Поговорить можно, только, мля, сейчас за интервью деньги платют. Пять минут, мля, - пять долларов. Германом Романовичем меня зовут, а фамилия тебе, мля, за ненадобностью. Бомж я, с семилетним стажем, с перестроечных времен, дай Бог здоровья Мише Горбачеву и супруге его Раисе. Они, мля, натворили делов, а нам расхлебывать. Мне и зимой плохо, мерзну, мля, потом от ревматизму маюсь. Зимой наберешь на свалке тех же окорочков, хоть и подванивают, мля, а жрать можно. Заморозишь - хоть всю зиму потом питайся. А сейчас, мля? Весь продукт от жарищи тухнет. Третьего дня травнулся колбасой - сейчас еще брюхом маюсь. Такая, мля, перестройка. Ох, жара-жарища, и проблемов тыща...

Идем с женой с рынка, отягченные купленной снедью, по дороге приятеля моего антиквара Виктора Михайловича Изотова встречаем. Естественно, интересуюсь:

- Как жару переносишь, Михалыч? Легче ли, чем мороз?

- Нам морозы - нипочем, промерзнешь - водочкой согреешься. Да и жара меня шибко не донимает, пивка вот купишь, винишка сухонького, холодненького фуфырек-другой дернешь, охладишься и опять за дела.

Не зря ведь древние эллины вином в жару освежались. А вообще-то мне больше севрюжина с хреном нравится, чем эта самая жара.

Добрались наконец до дома, во дворе соседка по подъезду бабушка Клава с подружками на лавочке сидят, о том о сем судачат.

- Жарко, Клавдия Ивановна?

- Жар костей не ломит. Зимой-то вот намерзнешься, от холодов намаешься - так хоть сейчас косточки-то прогреть можно. Сидим вот с соседушками, женихов поджидаем, да все дождаться не можем, - шутит баба Клава. - Попрятались они от жары-то по своим щелям, как тараканы усатые. Слабые да кочевряжистые ныне женихи-то пошли, коли жары боятся. А у бабушки Клавы, может, в холодильнике бражка славненькая томится. Заходи вечерком-то, отведаешь.

Ф-ф-фу!.. Вот мы и дома. Первая мысль - в ванну, благо воду у нас еще не отключили. А тут - звонок в дверь: друзья гостей привели - Фридриха Бенфера, специалиста по менеджменту из Кельна, и его жену Катрин. Познакомились, сидим на кухне, квасок холодный попиваем (лучшего напитка в такую жарищу и не придумаешь). И гостям томский квасок нравится, пьют с удовольствием.

- Как вам Сибирь, Фридрих?

- Мне коллеги в Кельне говорили: Фридрих, в Сибирь едешь, там холода, там снег, там вечные льды, одевайся теплее, шубу купи, сапоги меховые, шапку. Где снег, Владимир, где льды? Обман.

Звонко смеется Катрин:

- Это есть Сибирь? Не надо нас разыгрывать, это не Сибирь, это Африка...

Посидели гости часок, потом дальше отправились с сибирской Африкой знакомиться.

А ближе к вечеру еще один гость зашел, нефтяник-вахтовик Владимир Павлович Домаевский, недавно вернувшийся с севера. Само собой, первым делом интересуюсь, как там, на буровой, жарко ли.

- У нас на буровой что зима, что лето - всегда жарко. Хотя, признаться, сейчас труднее работать. Но парни у меня в бригаде крепкие, закаленные, даже в такую жару работают, как черти. Другое плохо - вот с января нам зарплату не дают...

Вот видишь, читатель, жара-жарой, а у людей другие проблемы имеются, не менее важные и злободневные. Жара что? Она пришла да ушла, и снова наступит желанная прохлада. А вот уйдут ли вместе с жарой наши с вами извечные проблемы?

Владимир МАРЬИН.

Главный редактор Т. Е. КОНДРАЦКАЯ
Редколлегия: А.Б. БЕРЕЖКОВ, В.М. ВАККЕР (ответ.секретарь), Н.И. МАСКИНА (первый зам. гл. редактора), С.И. НИКИФОРОВ, В.И. ФЕДОРОВ.
Дежурный редактор В.И.ФЕДОРОВ.

Приемная редакции - 21-44-35.
Заместители гл. редактора - 21-45-81, 21-06-31.
Ответственный секретарь - 21-32-34.
Секретариат - 26-61-39.
Редакторы субботних выпусков - 26-64-81, 21-06-52.
Отдел информации - 21-28-42, 21-48-85, 21-36-44.
Обозреватели - 21-33-58, 26-63-88, 26-63-17.
Специальный корреспондент - 21-14-26.
Отдел писем - 21-38-65.
Фотокорреспонденты - 26-05-97.
Художник - 26-59-78.
Рекламно-коммерческий отдел - 21-06-60.
Частные объявления - 21-26-80.
Общественная приемная - 21-36-66.

Собственный корреспондент по Северску - 2-13-64.
Собственный корреспондент по Колпашевскому, Александровскому, Каргасокскому, Парабельскому районам (г. Колпашево) - 22-54.
Собственный корреспондент по Чаинскому и Бакчарскому районам (с. Подгорное)- 2-12-99.
Бухгалтерия- 21-28-68.
Касса - 21-47-91.

Мнение редакции необязательно совпадает с позицией авторов. За содержание рекламы ответственность несет рекламодатель.

Компьютерная верстка Дмитрия Травина и Сергея Ефремова (реклама).

Тираж 55.172 Заказ 174
По вопросам качества печати обращайтесь по телефонам издательства: 21-41-06, 21-40-23.
Типография издательства «Красное знамя». 634060, Томск, ГСП, пр.Фрунзе, 103/1.
Газета печатается офсетным способом.
1 2 3 4

УЧРЕДИТЕЛИ - журналисты редакции и Сибирский химкомбинат.

НАШ АДРЕС И ТЕЛЕФОНЫ:
634050, Томск, ГСП, пр. Фрунзе, 103/1
Подписной индекс в каталоге 54200.

ТОМИНКОР

СЕГОДНЯ И ВСЕГДА ДЛЯ ВАС ТЕЛЕ ВИДЕО ТЕХНИКА

ул. Карла Маркса, 19.
Тел. 222-361, 222-391.

---

150 лет на службе красоты и здоровья!
Предлагаем лучшую продукцию ПО "Свобода" со склада в Томске:
зубную пасту "Семейная", "Фтородент", "Мятная", "Алиса", "Ягодка" - 360-430 руб.;
бальзам для волос "Утренняя роза", "Балет" - 500 руб.;
крем "Наташа", "Вечер" - 270-450 руб.;
шампунь "Особый" на травах - 240 руб.
Тел. 22-36-48, 22-38-22.

СТИРАЙТЕ БЕЗ ПРОБЛЕМ!
Стиральная машина
ВЯТКА-16
530.000

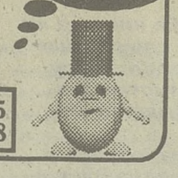

Выставочные залы:
"ЛИМОН" - ул. Беленца, 11 (напротив "Белочки") 23-45-15
"СВЕТ" (бывший "Электрон") - г.Томск-7. 23-02-78

ТЕЛЕВИДЕОТЕХНИКА
- ДОСТАВКА НА ДОМ, НАСТРОЙКА, ГАРАНТИЯ 1 ГОД, УЛЫБКА - ВСЕГДА!

ТЕЛЕВИЗОРЫ:

Funai 2000A MK7 (51см)	- 615 000 руб.,
Sony 2100K (54 см)	- 1 060 000 руб.,
Sony 1485	- 720 000 руб.,
Sony 2530K (64 см)	- 1 550 000 руб.,
Sony 2185 (54 см)	- 1 070 000 руб.,
Sharp (54 см)	- 890 000 руб.,
Sharp (37см)	- 590 000 руб.,
Panasonic 21E1R (54 см)	- 1 080 000 руб.,
MITSUBISHI (54 см, т.текст)	- 1 050 000 руб.,
NESCO 201PS 51 см	- 650 000 руб.,
NESCO (54 см)	- 730 000 руб.

ВИДЕОМАГНИТОФОНЫ:

Panasonic CD25	- 890 000 руб.,
Panasonic CD3	- 690 000 руб.,
Sony 711	- 900 000 руб.,
Sony 436	- 890 000 руб.,
Sony 236	- 780 000 руб.,
Sony 311	- 740 000 руб.,
Funai 8008	- 550 000 руб.

ВИДЕОПЛЕЙЕРЫ:

Sony 130 (пиш.)	- 635 000 руб.,
Funai 5000 HC (непиш.)	- 415 000 руб.,
Funai 5000 LR (пиш.)	- 480 000 руб.

Пр. Ленина, 112 (ост. "Пер.1905 г.).
Тел. 22-43-35. Работаем с 10 до 19 без перерыва и без выходных.

SIBLEX

У ВАС ПРОБЛЕМЫ СО ЗДОРОВЬЕМ?

А путь к врачу так порой долог и труден...
А лежать в больнице и вовсе не хочется...
А времени всегда не хватает...

МЕДИЦИНСКАЯ ПОМОЩЬ НА ДОМУ — ВОТ РЕШЕНИЕ ЭТИХ ПРОБЛЕМ!

Консультации ведущих специалистов и лечение:
- болезней кожи;
- болезней, передающихся половым путем (гонорея, кандидоз, трихомоноз, хламидиоз и др.);
- аллергических заболеваний (бронхиальная астма, поллиноз, респираторные аллергозы, аллергические дерматозы и др.);
- нарушений иммунной системы (хр. пневмония, хр. гепатит, дисбактериоз, рецидивирующие вирусные инфекции и.др.).

Обследование и лечение часто болеющих детей и взрослых.

Помощь медсестры на дому:
- выполнение перевязок, инъекций, уход за больным и т.д.;
- профилактический общеукрепляющий массаж.

ЭТО ВАШ ПУТЬ К ЗДОРОВЬЮ!

Адрес: ул.Белинского, 20. Тел. (3822) 233-158, 448-344. АО «СИБЛЕКС». Факс: (3822) 233-309.

СГУЩЕННОЕ МОЛОКО

ДЖЕМ, ГРЕЧКА.
Постоянно, любое количество.
Тел. 77-28-77.

МАГАЗИН «КОНТРАСТ» ПРЕДЛАГАЕТ:
"кухни"
"Глазовчанка" - 770 тыс.руб.;
"стенки" "Кедр" - *750 тыс.руб.*,
"Катунь" - *850 тыс.руб.*,
"Пикет" - *730 тыс.руб.*;
плательные и бельевые шкафы - *220 тыс.руб.*;
столы-тумбы - *70 тыс.руб.*,
а также бра, люстры, светильники, гардины и т.п.
Ул.Д.-Ключевская, 6.
Тел. 77-86-24.

Фирменный магазин концерна "Подольск" "Чайка" предлагает
бытовые швейные машинки «Чайка»:
143-33 - настольная, электропривод, 38 операций - 229 тыс.руб.;
143-23-1 - тумбовая, ножной и электропривод, 38 операций - 309 тыс.руб.;
134А-33 - настольная, электропривод, 26 операций - 219 тыс.руб.;
134А-22-1 - тумбовая, ножной привод, 26 операций - 219 тыс.руб.
Промышленные швейные машины различных модификаций (класса 1022, 1010, 97А, 51).
Ул.79-й Гвардейской дивизии, 11/1.
Тел. 21-59-21.

СТИРАЛЬНЫЙ ПОРОШОК, ЧИСТЯЩИЕ СРЕДСТВА.
Тел. 780-176.

ВНИМАНИЮ ГРУЗООТПРАВИТЕЛЕЙ ЗАПАДНО-СИБИРСКОГО РЕГИОНА!
Оформление транзита ж/д грузов по всем направлениям СНГ осуществляет региональная транспортно-экспедиторская фирма "Паллада".
Наш адрес: г.Томск, ул.Белинского, 15, гостиница "Спутник", офис 805. Тел. 23-33-28, тел./факс 23-04-39.

ОТДЕЛ АРЕНДЫ СДАЕТ БЛАГОУСТРОЕННЫЕ КВАРТИРЫ В РАЗЛИЧНЫХ РАЙОНАХ ГОРОДА.
Обращаться: пр.Ленина, 108, БТИ.

СОУС "Невинномысский"
ВКУСНЕЕ СОУСА "КРАСНОДАРСКОГО".
Оптовая поставка по тел. 78-06-06.

Вниманию руководителей предприятий, частных лиц!
Фирма "Инженерсервис" принимает от организаций и населения
по ПОВЫШЕННЫМ ЦЕНАМ ОТХОДЫ ЦВЕТНЫХ МЕТАЛЛОВ
(меди, бронзы, латуни, алюминия, любых лом-изделий, содержащих эти металлы, кабель, провода, электродвигатели, электрогенераторы, радиаторы и др.).
РАСЧЕТ С ЧАСТНЫМИ ЛИЦАМИ НА МЕСТЕ.
С организациями возможен расчет кабельной продукцией, эмальпроводом, товарами народного потребления, гвоздями длиной 50-120 мм.
Адрес приемного пункта в Томске - ул.Пролетарская, 63.
В летнюю навигацию 1994 года принимаем отходы цветных металлов в поселках, районных центрах Томской области от Томска до Стрежевого на плавучем приемном пункте теплохода "Томск" и барже N 96.
С предложениями обращаться в Томске по тел. 23-26-55, 23-27-81.

Водка "Демидов",
1 л, пр-во Германии, - 4 700 руб.;
ВИНА мозельские сухие,
пр-во Германии - 6 000 руб.;
вино "Сангрия",
1,5 л, пр-во Германии - 7 500 руб.
Тел. 77-25-87, с 10 до 19 час.

БИРЮСА
ДВУХКАМЕРНЫЕ ХОЛОДИЛЬНИКИ
«Бирюса-22» «Бирюса-18»
ОДНОКАМЕРНЫЕ
«Бирюса-6» «Бирюса-10»
МОРОЗИЛЬНЫЕ КАМЕРЫ
«Бирюса-14» «Бирюса-145»
Возможна оплата по безналичному расчету.
Гарантия 3 года.
Доставка на дом.
Посетите наши филиалы в магазинах:
ул. Шевченко,3 (пересечение с ул.Елизаровых);
пр. Ленина, 15 (универсам «Дар»);
ул. Ив.Черных, 30 (магазин "Фиалка").
Тел. 21-58-09

SOVTERO

Больше фруктов - больше жизни!
КОНЦЕРН «СОВТЕРО» ПРЕДЛАГАЕТ
МЫ ОТКРОЕМ ДЛЯ ВАС МИР НОВЫХ ОЩУЩЕНИЙ!

Продукция концерна «СОВТЕРО» - это не только экзотика, но и изысканный вкус, свежесть и высокое качество. То, о чем Вы раньше только слышали, с нашей помощью стало доступным каждому!

Господа, сделайте свой стол разнообразным, порадуйте себя и своих близких удивительно вкусными и необычными продуктами от «СОВТЕРО»!

АСПАРАГУС	(Испания),	345 г, ст.б.	- 6 500 руб.
	(Таиланд),	425 г, ж.б.,	- 5 500 руб.
АРТИШОКИ	(Испания),	200 г, ст.б.	- 2 000 руб.
	(Италия),	400 г, ж.б.	- 3 500 руб.
КУКУРУЗА	(Испания, Таиланд) сладкая в зернах, молодая кукуруза		
	целая,	500 г, ж.б.	- 2 100 руб.
	кукурузный крем,	500 г, ж.б.	- 2 200 руб.;
БАМБУК В СОБСТВ.СОКУ	(Таиланд),	540 г, ж.б.	- 2 100 руб.
КАШТАНЫ	двух видов (Таиланд),	230 г, ж.б.	- 1 500 руб.
ЗАКУСКА ИЗ БАКЛАЖАНОВ	(Румыния),	820 г, ст.б.	- 1 350 руб.
БАКЛАЖАНЫ В ТОМАТ.СОУСЕ	(Румыния),	420 г, ст.б.	- 750 руб.
ФАСОЛЬ	(Испания) белая, красная,	500 г, ж.б.	- 1 000 руб.
ФАСОЛЬ	печеная в томат. соусе «Берлотти», в масле, фасоль		
	молочная (Италия),	500 г, ж.б.	- 950 руб.
ФАСОЛЬ СТРУЧКОВАЯ	(Румыния),	820 г, ж.б.	- 1 600 руб.
ЧЕЧЕВИЦА	(Испания),	400 г, ж.б.	- 1 600 руб.

Попробуйте то, чем наслаждается весь мир!
Оптовым покупателям предоставляется скидка.
Тел. для справок: 222-532, 222-526, 222-486, 222-516, 222-241.

SOVTERO

КОНЦЕРН "СОВТЕРО" ПРИГЛАШАЕТ
на постоянную работу в бухгалтерию:

- заместителя главного бухгалтера с опытом работы в торговле не менее 5 лет, имеющего высшее экономическое или бухгалтерское образование, с окладом 320 тыс.руб.;
- бухгалтеров товарной группы для учета товара на складе со стажем работы в торговле не менее 3 лет, имеющих опыт работы с ПЭВМ, с окладом 250 тыс.руб.;
- бухгалтера группы расчета с покупателями со стажем работы в торговле не менее 3 лет, имеющего опыт работы с ПЭВМ, с окладом 250 тыс.руб.

Обращаться по адресу: пер.Нахановича, 10-б (отдел кадров) или по телефону 222-316.

БОЛЬШОЙ ВЫБОР СТРОИТЕЛЬНЫХ МАТЕРИАЛОВ:
- пакля;
- кровельный металл;
- шифер; рубероид;
- ДСП; ДВП;
- плитка облицовочная;
- краски; олифа

в магазине "Народный", пр.Ленина, 148.

МАГАЗИН АО «ТЭЛЗ»
ПРЕДЛАГАЕТ:
- электрические лампы всех видов;
- товары народного потребления;
- холодильники «Смоленск-3М»;
- кондиционеры;
- светильники и прочую продукцию.

Рады Вас обслужить с 10.00 до 18.00 (обед с 13.00 до 14.00) по адресу: г.Томск, пр.Кирова, 5. Магазин АО «ТЭЛЗ».

Справки по тел. 49-90-17.

КОМПЬЮТЕРЫ
Гарантия до 3-х лет

386SX(ws)	от $466
386SX	от $708
386DX	от $758
486DX	от $1254

(HDD от 210Mb)
Оплата в рублях по курсу ММВБ+5%
ТЕЛЕФАКСЫ, КОПИРОВАЛЬНАЯ ТЕХНИКА
496-325 (-324) *Ottis*

ПРОДУКТЫ ПИТАНИЯ, СПИРТНЫЕ НАПИТКИ, ТАБАЧНЫЕ ИЗДЕЛИЯ
в ассортименте.
Пиво баночное "Holsten", 0,33 л.
Конфеты "Бананы в шоколаде".
Доставка транспортом предприятия.
Тел. 21-23-01.

Известная марка качества
холодильники:
однокамерные "Бирюса-6", "Бирюса-10"
двухкамерные "Бирюса-18", "Бирюса-22"
морозильные камеры "Бирюса-14", "Бирюса-145"
Доставка на дом. Гарантия 3 года.
Тел. 22-47-71, 23-45-36.
Адрес: ул. Б.Подгорная, 21.
Магазин "Томскиф", ул. Р.Люксембург, 19-а. Тел. 22-56-02.
Примем на работу грузчика.

ТОО «КОРАЛЛ» продает и дает на реализацию со склада в г.Томске:

водку "PETROV" (0,7 л, Германия, 2 вида)	- 3 850 руб.;
вино "SANGRIA" (1,5 л, Испания, 2 вида)	- 7 280 руб.;
ликер "BAREN SIEGEL" (0,7 л, Германия, 4 вида)	- 4 585 руб.;
ликер "CANTORI" (0,7 л, Германия, 2 вида)	- 4 480 руб.;
ликер "FLAMINGER" (0,7 л, Германия, 6 видов)	- 4 270 руб.;
шампанское "GREIFENSTEIN" (0,75 л, Германия)	- 4 410 руб.;
газир. напиток "PEPSI" (0,5 л, Германия)	- 1 200 руб.;
газир.напиток "MIRINDA" (0,33 л, Германия)	- 850 руб.;
шок. пасту "SCHOKOMAC" (400 г, Германия)	- 3 400 руб.;
шок. пасту "MILCHMAC" (400 г, Германия)	- 3 400 руб.;
шок. пасту "NUSSFIT" (400 г, Германия)	- 3 075 руб.

Ул. Красноармейская, 126, каб. 11-а (Дворец спорта).
Тел. 44-62-33, с 10 до 18 час., без выходных.

СТ «Лидер»
реализует:
ЛАКИ
лак НЦ-2139 матовый,
лак НЦ-2144 мебельный,
лак НЦ-218 мебельный,
лак ПФ-283, бывший 46;
эмаль автомобильную МЛ-197 желтовато-белую, темно-красно-оранжев.,
эмаль ЭП-5155 белую на эпоксидной основе, для разметки дорожных покрытий.
Адрес:
ул.Смирнова, 48-а, проезд до ост. «АРЗ».
Справки по тел. 77-49-09.

АО "Технический центр" реализует комбайны СК-5М "Нива", тракторы МТЗ-82, МТЗ-80, Т-25А, машины уборочные МТЗ-82МК-01, двигатели к тракторам МТЗ, шины передние 11,2х20 для МТЗ-82.
Приобретая технику у "Технического центра" - официального дилера Минского и Владимирского тракторных заводов, ПО "Ростсельмаш", Вы получаете заводскую гарантию.
Обращаться: ул.Пушкина, 16, ком.10.
Тел. 22-55-33, 75-19-72.

INFOTECH
ОФИЦИАЛЬНЫЙ ПРЕДСТАВИТЕЛЬ В ТОМСКЕ
HOLSTEN
Поставка продукции, оснащение пивных ресторанов и баров фирменным оборудованием и рекламной продукцией.
Тел. (3822) 23-40-78.

ТОО "ЭЛЕКТРОМОТОР" РЕАЛИЗУЕТ И РЕМОНТИРУЕТ ЭЛЕКТРОДВИГАТЕЛИ от 0,75 до 250 кВт.
Телефоны: 44-47-89, 44-77-44, 49-02-79.

СО СКЛАДА В ТОМСКЕ:
- профнастил оцинкованный;
- лист оцинкованный, 0,55 мм;
- шифер оцинкованный;
- лист СТ-3 СП толщиной 1, 3, 4, 5 мм;
- муфты, угольники, тройники, контргайки диам. 15-32 мм.

Тел. 780-139, 780-386.

РАДИАТОРЫ ЧУГУННЫЕ МС-90 и МЕБЕЛЬ
производства Усть-Каменогорска.
Тел. 26-98-34, 21-45-46, 21-44-59.

КУРИНЫЕ ОКОРОЧКА
пр-ва США
(поставка после 10.07.94)
т. 25-91-39

Ликер (Венгрия), 0,5 л - 3 600 руб.; ликер (Италия), 0,7 л - 4 600 руб.; вино азербайджанское, розовое, 0,5 л - 1 000 руб.; газвода, 6 наименований, 1,5 л - 1 600 руб.
Адрес: пер.Совпартшкольный, 10, облпотребсоюз, комн.23. Тел. 22-47-18.

ВСЕГДА НИЗКИЕ ЦЕНЫ!

ГРЕЧКА	- 638 р/кг
ГОРОХ	- 550 р/кг
РИС	- 487 р/кг
ПШЕНО	- 390 р/кг
ОГУРЦЫ марин. 3 л.	- 1200 р/б
ТОМАТНАЯ ПАСТА	- 1400-1500 р/кг

БЕСПЛАТНАЯ доставка в г.Томске.
ОБМЕНЯЕМ крупу и томатную пасту на др.продукты.
т. 23-24-57; 23-27-10

МЯЧИ
("Mikasa", "Tachikara", "Patrick", "Adidas");
- наколенники, футболки, тенниски, шорты;
- тренажеры;
- домашний баскетбол;
- батуты;
- бассейны складные, дачные;
- надувные катамараны, лодки.

Тел. 23-10-49, 23-22-29.

МЕНЯЕМ ОДНОКОМНАТНУЮ БЛАГОУСТРОЕННУЮ КВАРТИРУ
(20 кв.м, 1-й этаж, телефон) в кирпичном доме в Кисловке на благоустроенную с тел. в Томске.
Продаем а/м ГАЗ-63-будка и ЗИЛ-157 полуприцеп.
Тел. 23-33-28 (раб.).

ХАЛВА ПОДСОЛНЕЧНАЯ, САХАРНАЯ,
цена 2 200 руб. за 1 кг.
Форма расчета любая.
Тел. раб. 21-22-01.

ОПТОМ И В РОЗНИЦУ
кухонные гарнитуры производства г.Электрогорска

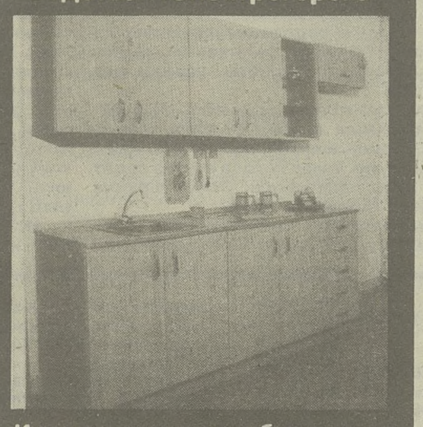

Изучаем спрос на мебель пр-ва АО «Электрогорскмебель»
Тел. 23-83-85, пер.Фруктовый 28А, комн. 15 (ост. «Кулагина»)

СУХОЕ ИСПАНСКОЕ ВИНО "CASTILLO"
изготовленное из ПРЕКРАСНОГО винограда, собранного НЕЖНЫМИ руками испанских крестьянок утоляет любую ЖАЖДУ в любую погоду.
пр. Академический, 10/3, к.301 а
т. 25-91-39, 25-98-24

ОРГАНИЗАЦИЯ ПРОДАЕТ:
- мотокультиваторы "Крот" - 530 тыс.руб.;
- лодочные моторы "Вихрь-30" - 850 тыс.руб. и запчасти к ним;
- снегоходы "Рысь" - 2 млн.800 тыс.руб.;
- резиновые лодки с надувным дном - 180-220 тыс.руб.;
- рыболовецкие сети-куклы, дели;
- запчасти к снегоходам "Буран": коленвал, поршневые, вариаторы;
- электронное зажигание к л/м "Вихрь-30" и мотокультиваторам "Крот";
- тормозные накладки ко всем легковым автомобилям - 600 руб. за шт.;
- термосы (1 литр, нержавейка, металлическая колба с узким горлом) - 30 тыс.руб.

Тел. 76-65-51, с 9 до 18 час.

ФУТБОЛКИ
6 цветов, cotton 100 %, пр-во Чехии. Цена 3300-3500 руб.
Форма расчета любая.
Тел. 21-23-01 (раб.).

ОТБЕЛИВАТЕЛЬ "БЕЛИЗНА", ТУАЛЕТНОЕ МЫЛО.
Тел. 780-176.

Томский научно-исследовательский институт курортологии и физиотерапии Минздрава России объявляет конкурс в двухгодичную клиническую ординатуру по специальности "Курортология и физиотерапия - 3".
Срок подачи документов - один месяц со дня опубликования в газете.
Справки по телефонам: 22-20-05, 22-20-19.

Меняем КамАЗ-5410 на благоустроенную квартиру.
Тел. 75-12-19.

КИНО
В КИНОТЕАТРАХ "ОКТЯБРЬ"
6 июля. "Очарование луны" (США, романтическая комедия) - 9-30 (льготный), 11-30, 13-30, 15-30, 17-30, 19-30. "Может, это любовь" (США, комедия) - 10 (льготный), 12, 14, 16, 18, 20. "Терминатор-2. Судный день" (США, фантастический боевик) - 12, 14-30, 17, 19-30.
"РОДИНА"
6 июля. "Призрак в компьютере" (фантастический триллер, США) - 10 (льготный), 12, 14, 16, 18, 20.
"СИБИРСКИЕ ОГНИ"
6 июля. "Студентка" (Франция-Италия) - 10, 12, 14, 16, 18, 20.

ЧАСТНОЕ

ПРОДАЮ нутриевые и норковые фабричные шубы разм. 44-62-й, рост 148-175 см. Тел. 77-05-56, с 10 до 19 час.

МЕНЯЮ новый а/м ВАЗ-21043 на двухкомнатную квартиру или а/м ГАЗ-31029 по договоренности или продам. Тел. раб. 23-89-63.

МОЛОДАЯ семья снимет благоустроенное жилье. Тел. 26-70-13 (раб.).

ПРОДАЮ недостроенный коттедж в пос.Якорь (4 км от Томска), недорого. Тел. 44-09-67, 49-21-80.

МЕНЯЮ отличную двухкомнатную благоустроенную квартиру в г.Стрежевом на квартиру в Томске. Или продам. Тел. 22-50-46.

ПРОДАЮ ВАЗ-2103 в рабочем состоянии (3 млн.руб.). Тел. дом. 93-16-08; раб. 94-36-90.

ПРОДАЮ военные мосты от УАЗ-469; авторезину от МАЗа или поменяю на стройматериалы. Тел. 26-27-10.

МЕНЯЮ в Каргаске трехкомнатную квартиру в двухквартирном доме (огород, надворные постройки) на благоустроенную в Томске. Тел. в Каргаске 2-34-10, вечером.

ПРОДАЮ "Москвич-412" 1988 г. выпуска, пробег 47 тыс., в отличном состоянии. Тел. 21-43-75, 21-38-88 (вечером).

ПРОДАЮ "Москвич-2140", недорого (требует небольшого ремонта). Тел. 78-61-02, после 19 час.

КУПЛЮ металлический разборный гараж 4х6х2 м. Тел. 49-28-31, после 19 час., до 24 час.

28 июня в р-не ул.К.Ильмера и Говорова с 6 час.30 мин. до 7 час. утеряны бухгалтерские документы. Нашедшего убедительно просят позвонить по тел. 44-88-80, 76-01-40 (вечером), 23-35-87 (днем). Вознаграждение гарантируется.

ПРОДАЮ щенков таксы с родословной. Тел. 90-44-03.

ПРОДАЮ экскаватор ЮМЗ-6; блоки фундаментные ФС-6 (30 тыс.руб. за 1 шт.). Пер.Тахтамышево, ул.Октябрьская, 33.

ПРОДАЮ в с.Курлек дом (надворные постройки, участок 23 сотки). Тел. 26-23-06, после 18 час.

ПРОДАЮ деревянный дом (3 комнаты, кухня, огород) в р-не спичфабрики, г.Томск, ул.Залоговая, 59.

ПРОДАЮ пылесос "Дэйву", кухонный комбайн "Саньо". Тел. 44-40-98.

ПРОДАЮ туалетное мыло в ассортименте, сухое молоко. Тел. 49-12-80.

МЕНЯЮ двухкомнатную квартиру 32 кв.м в новом доме 75-й серии на равноценную в р-не Каштака-1, телецентра. Тел. 75-20-04, после 19 час.

ПРОДАЮ щенков ризеншнауцера, недорого. г.Томск, ул.Енисейская, 8, кв.108.

ПРОДАЮ плановый кирпичный гараж в р-не таксопарка по Иркутскому тр. Тел. 78-57-65.

ПРОДАЮ начатое строительство коттеджа в пос.Апрель на спаренном участке 20 соток (имеются хозпостройки, кирпичный гараж, баня, комната). Тел. 78-57-65.

ПРОДАЮ дачу в с.Победа на Оби (баня, артезианская скважина, участок 16 соток). Тел. 78-57-65.

ПРОДАЮ капитальный гараж с погребом по ул.Суворова (за заправкой). Тел. дом. 76-91-14.

ПРОДАЮ металлический гараж 6х3,3 м по ул.И.Черных (рядом с платной стоянкой по ул.Беринга). Тел. 44-87-16, с 18 до 20 час.

МЕНЯЮ дом-особняк на трехкомнатную благоустроенную квартиру. Тел. 21-32-55, 21-18-92.

МЕНЯЮ однокомнатную благоустроенную кооперативную квартиру (кирпичный дом, 3-й этаж, 18 кв.м, балкон, р-н пл.Дзержинского) - на двухкомнатную с доплатой 5-6 млн.руб. Отдаленные р-ны и 1-й этаж не предлагать. Тел. 77-30-23, с 18 до 23 час.

КУПЛЮ малосемейку, гостинку или полублагоустроенную квартиру в деревянном доме с центральным отоплением, недорого. Тел. 77-30-23, с 18 до 23 час.

КУПЛЮ двухкомнатную благоустроенную квартиру. Отдаленные р-ны не предлагать. Тел. 77-30-23, с 18 до 23 час.

ПРОДАЮ земельный участок под коттедж в Коломине и 10 соток новой земли, засаженной элитным картофелем, под Межениновкой; мотоблок "Каскад" с навесным оборудованием; фундаментные блоки и плиты перекрытия, шифер. Тел. 21-06-43.

ПРОДАЮ дачу в р-не с.Победа (дом, насаждения). Тел. 44-02-76.

ПРОДАЮ две отличные трехкомнатные квартиры улучшенной планировки в Октябрьском р-не. Тел. 76-27-83, в рабочее время.

ПРОДАЮ экскаватор ЭО-2621В-2 на базе "Беларуси". Тел. 22-15-75.