ВЫХОДНОЙ

СУББОТА, 25 ФЕВРАЛЯ 1995 ГОДА, № 49(22320), ЦЕНА 600 РУБЛЕЙ (В РОЗНИЦУ)

СПЕЦИАЛЬНЫЙ СУББОТНИЙ ВЫПУСК «КРАСНОЕ ЗНАМЯ»

ВЫ НАСТОЯЩИЙ МУЖЧИНА, ГОСПОДИН ПОСОЛ!

Фото Владимира ВЕЙЛЕРТА

Это было в Коларове, где на фоне неба белеют купола Спасской церкви. Где бегут по берегу, сплетаясь в улицы, старинные избы, еще помнящие времена, когда и само это село называлось Спасским. На этом фоне представление «а ля рюсс» -с катанием на розвальнях, цветастыми полушалками на снегу и обязательными поцелуями с дорогим гостем смотрелось вполне органично. По крайней мере г-н Морель участвовал в действе с видимым удовольствием...

Смертельный дуплет

2 Если мы всею мощью Закона и государства не защитим «человека в форме», остальные граждане окажутся в полной власти преступников.

И не надо зря портить нервы

3 Едва ли не во всех предыдущих публикациях, посвященных теме защиты прав потребителя, красной нитью проходила мысль: мы - покупатели, потребители, клиенты - уже имеем немало прав, только вот пользоваться ими не умеем.

Нищий сегодня «качает права» нищему

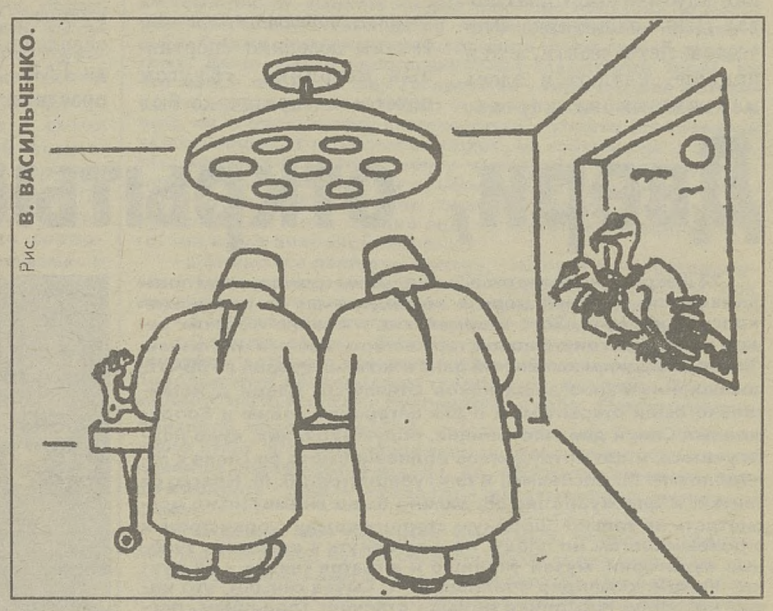

Рис. В. ВАСИЛЬЧЕНКО.

4 Благодаря руководителям территориального фонда ОМС, которые поспешно «запрягают телегу впереди лошади».

Сестра. Подруга лучшая или крапива жгущая

5 Запомнилась деталь из документального фильма о событиях в Чечне. Диктор удивлялся, что жители Грозного, продержавшись под бомбежками около месяца, первый вопрос людям с «большой земли» задавали о развитии событий в фильме «Дикая роза», многих серий которого они не увидели. Не странно ли, что они так близко к сердцу принимают чужие, мелкие, по сравнению с пережитыми, неприятности. Не оттого ли, что сами встречали подобное? Например, в роли затравленной невестки в богатой семье или обиженной сестры.

Командировка в Чечню

На следующей неделе первым рейсом на Минеральные Воды вылетают зам.главы обладминистрации В.А. Жидких и представитель комитета родителей военнослужащих. Как уже сообщалось ранее, в Ставропольском крае в АО «Садовое» будут закуплены свежие и консервированные овощи и фрукты для солдат-томичей, находящихся в Чечне. Средства для этого выделили администрация области и мэрия Томска. Зам.главы администрации и представитель комитета будут сопровождать закупленный груз до места назначения. Родители, чьи сыновья находятся в Чечне, в понедельник, 27 февраля, могут принести письма в к.10 мэрии Томска.

Праздник настоящих мужчин

Ох и хмурые же мы люди, все бы нам на отпрысков своих ворчать да ругать за вымазанные машинным маслом куртки, кучу металлолома под кроватью («Мопед он собрался собирать!»), чертежи подлодок на уроке математики, разобранные будильники да мало ли за что еще... Бросьте, оставьте в покое самое лучшее время в их жизни, не меряйте счастье убытками от порванных брюк на ремонте найденного на свалке драндулета. Если ваш ребенок увлекается техникой, найдите секцию, оставленную нам со времен пионерии, и благодарите Бога за то, что есть еще на свете люди, готовые за символические деньги чистить с мальчишками моторы с утра до ночи. Да и не за деньги вовсе...

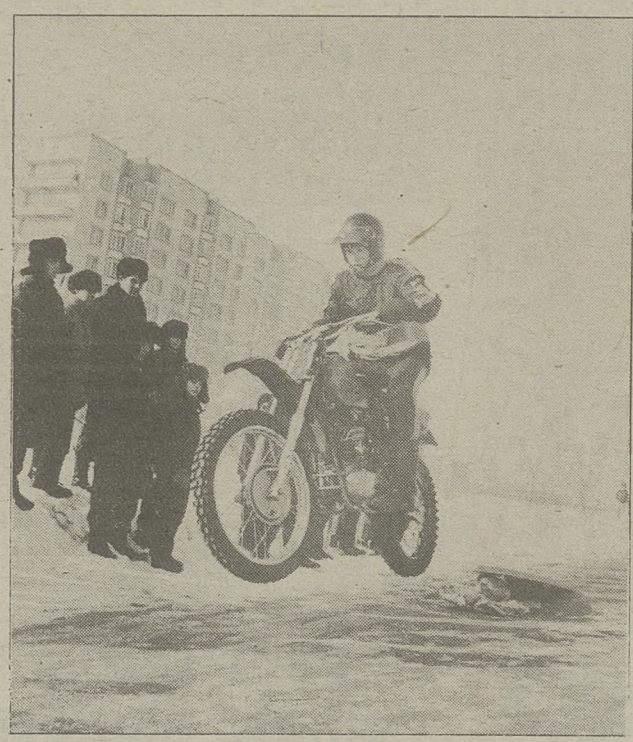

Недавно детско-юношеский клуб «Фрегат» праздновал День защитника Отечества. Лет с десяти, а то и раньше, катаются здесь мальчишки на картах, терзают мопеды и только затем им доверяют спортивный мотоцикл. «Кругом почета» на празднике был кусочек улицы Беринга, оцепленный для безопасности ГАИ. Довелось увидеть праздник: флаги, аплодисменты, серьезные лица маленьких водителей.

Да, у наших детских клубов нет площадок для тренировок, да и самих клубов уже нет. Художественные мастерские, студии стали офисами для состоятельных и магазинами - достойная замена творчеству юных... «Фрегат» - последний в городе технический клуб. В его пятнадцатилетней истории были времена, когда каждый ребенок имел здесь «свой» мотоцикл. С тех пор многое изменилось, и дети уяснили новые ценности -по курсу доллара. Теперь они ходят на дорогостоящие курсы языков, банковского дела, чистят лобовые стекла на заправках. Но у детей был действительно светлый день. К нему давно готовились, выпрашивали у отцов запчасти, сидели до ночи над двигателями и наконец дождались. Полетели вперед, ловя восхищенные взгляды, и веря, что завтрашний день не может быть плохим ни в коем случае. Праздник на улице Беринга показал: у нас растут настоящие мужчины.

Т. АЛЕКСЕЕВА.
Фото Александра СЕМЕНОВА.

Двери, открытые для всех

23 февраля не является официальным гражданским праздником, по крайней мере в календаре он не раскрашен красной краской. Зато в армейских и военно-морских рядах он всегда сопутствовал торжествам, как его ни назови. Это подтвердил и нынешний день открытых дверей в ТВВКУС, посвященный Дню защитников Отечества. Двери действительно были открытыми - и для ветеранов войны и Вооруженных Сил, и для школьников, обдумывающих, куда пойти учиться, и для сотрудников облвоенкомата во главе с генералом А. М. Хасаевым, и для губернатора В. М. Кресса со свитой, и для журналистов. Можно было внимательно рассмотреть не только парадную сторону армии с оркестром и строевым шагом на плацу, но и заглянуть в казармы, учебные аудитории, музей училища и в святая святых - на кухню. Кстати, командир училища В. Н. Сычев считает, что новое название праздника больше отвечает традициям, поскольку к защитникам Отечества относятся не только солдаты, но и ветераны, и школьники, и даже женщины в годину испытаний.

В отличие от свободных гражданских лиц курсанты (кто заслужил) после праздничного обеда отправились в увольнение.

Н.МХОВ.
Фото **Владимира ВЕЙЛЕРТА.**

Читатель просит разъяснить

Остались ли в Томске государственные нотариусы?

«Бывая в нотариальных конторах, обратила внимание: по вывеске не поймешь, работает здесь государственный или частный нотариус. А имеет ли это значение для нас, клиентов? Существует ли в городе на сегодня вообще государственный нотариат?

Н. КРАСНОПОЛОВА».

Дать разъяснение по теме, интересующей многих, согласился начальник управления юстиции при администрации Томской области *Валерий Трофимофич МАРЧЕНКО.*

- Два года назад, перед выходом в свет Основ законодательства Российской Федерации о нотариате, в Томске действовали четыре государственные нотариальные конторы, в них трудились 17 нотариусов. В феврале 95-го картина такова: в городе 25 частных (по области - 33) и два государственных нотариуса (при которых два стажера). Практически к частникам перешли все помещения контор, в их числе и контора по ул. Кузнецова, 17, которую горожане знают с послевоенных лет.

Как оценить этот процесс? С одной стороны, больше стало нотариусов, значит, меньше очередей. С другой - люди по-прежнему теряют в них немало времени. То ли по недосмотру, то ли по умыслу предыдущего начальника управления юстиции С. П. Петюкевича при массовом переходе госнотариусов в «частники» их вакансии в государственных конторах как бы автоматически упразднялись. Что противоречит письму Министерства юстиции от 5 июля 94-го года (цитирую): «Количество должностей нотариусов в государственных нотариальных конторах, как и количество контор в нотариальных округах... должно соответствовать численности, имевшейся на день принятия Основ о нотариате». Фактическая ликвидация государственных контор и породила в Томске монополию частных нотариусов на рынке этих услуг.

С монополией нельзя мириться по целому ряду причин, считает В. Т. Марченко. Первая: до выхода Основ о нотариате госпошлина за совершение нотариальных действий являлась второй (после подоходного налога) надежной статьей поступлений в местный бюджет. Допустив «захват» этой сферы частником, мы (при возросшем размере пошлин) теряем в масштабах области... сколько? Судите сами: семь оставшихся в области государственных нотариусов в 94-м году передали в бюджет почти полмиллиарда рублей. Вторая причина напрямую касается интересов клиентов. Направляясь к нотариусу, надо знать: согласно статье 36 Основ, такие действия, как выдача свидетельств о праве на наследство и принятие мер к охране наследственного имущества, могут совершаться только государственным нотариусом. Помимо того, что эти дела чрезвычайно трудоемки, речь в них нередко идет о значительных суммах и материальных ценностях. В случае нотариальной ошибки или небрежности «за спиной» госнотариуса стоит государство, обязующееся компенсировать ущерб. Частный нотариус (по тому же Закону) несет ответственность только в размере своей страховой суммы-полтора миллиона рублей. И, наконец, третье: нотариальная палата, объединившая тех, кто занят частной практикой, фактически не несет ответственности за качество их работы: она зарегистрирована как общественное объединение и даже не имеет юридического адреса.

Восстановить в Томске и области сеть государственных нотариальных контор (такую задачу поставило перед собой управление юстиции) будет нелегко. Упущены помещения (в центре города, в самых людных местах); заново, через систему стажеров, надо готовить кадры. Вдобавок постановлением В. М. Кресса от 13 января 1994 года финансирование госнотариата возложено на городские и районные бюджеты. Тем не менее есть у В. Т. Марченко просьбы от целого ряда районов- Бакчарского, Верхнекетского, Томского, от администрации городов Кедровый и Асино - обеспечить им кадры госнотариусов. Администрация Кировского района в Томске уже нашла помещение: по улице Усова, 13, на днях начинает работать первая государственная нотариальная контора.Пока она расположена в помещении по проспекту Ленина,39.

- Вопрос с финансированием мы предлагаем решить, исходя из успешного опыта соседей - Новосибирской и Кемеровской областей, - говорит Валерий Трофимович. - Половину от сумм поступающей пошлины район оставляет у себя (на зарплату учителям, врачам, другие нужды), а половину отчисляет на содержание нотариальной конторы и оплату труда нотариуса. Это позволит уменьшить катастрофический разрыв в материальном положении госнотариуса и «частника», создать условия для их нормальной конкуренции. Чтобы в конечном счете не клиент томился в очередях -сам нотариус искал бы себе клиентов, зарабатывая на хлеб высоким качеством, оперативностью и надежностью услуг.

Подготовила Е. ЗАЛОГИНА.

За листами уголовного дела

Смертельный дуплет

Если мы всею мощью Закона и государства не защитим «человека в форме», остальные граждане окажутся в полной власти преступников.

Минуло с того рокового октябрьского дня более трех лет. Первый выстрел смертельного ружейного дуплета пришелся прямо в грудь отцу шестерых детей, инспектору дорожно-патрульной службы отдела ГАИ Бакчарского РОВД, дежурному Парбигского поселкового отделения милиции Сергею Аввакумовичу Штукину. Пуля второго заряда предназначалась участковому инспектору Вячеславу Бирюлину. Но умирающий на боевом посту милиционер нашел в себе силы несколько раз выстрелить в убийцу, позволив тем самым своему товарищу спастись.

Долгим были следствие и первый суд, приговоривший убийцу к 15 годам лишения свободы. Не согласилась с этим «мягким приговором» вдова убитого Елена Ивановна Штукина, направив кассационную жалобу в Верховный суд России. Доводы ее посчитали убедительными, и недавно судебная коллегия Томского областного суда под председательством В. С. Коваля посчитала необходимым назначить Виктору Лушову исключительную меру наказания - смертную казнь.

Какие события предшествовали трагедии в Парбиге? Можно ли было ее предотвратить? Почему суд не сразу принял нынешнее решение. Как с максимальной надежностью защитить жизнь и здоровье работников милиции? Вот далеко не полный круг вопросов, требующих сегодня обстоятельного ответа.

Уедем на Север, золотинка моя...

В Парбиге эта странная пара появилась в 1986 году. Переехали на Север из соседней области. Виктор Лушов работал главным инженером, а затем старшим мастером Меретского леспромхоза. Нашлось дело и Валентине Рудко. Бежали они от своей прежней нескладной жизни, надеясь на новом месте создать наконец нормальную семью. Может быть, и осуществилась бы их мечта, не питай они пристрастия к спиртному. В особенности Виктор. К уголовному делу приобщена целая пачка писем, адресованных своей «золотинке Валечке», полных добрых слов нежности и любви. Но как далеки они от того, что делал Лушов, находясь на свободе.

...17 октября 1991 года пьяный Лушов ударил жену и заступавшуюся за нее работницу магазина. Другая работница магазина вызвала по телефону сотрудников милиции. Однако Лушов из магазина убежал. В тот день вечером Лушов скандалил дома. Приехавший к ним участковый инспектор милиции В. М. Бирюлин предложил Лушову проехать в отделение милиции. Однако Лушов отказался это сделать...

Пока участковый искал подмогу, Лушов из дома скрылся. Бирюлин попросил женщину в случае необходимости снова вызвать милицию по телефону и уехал. Валентина закрыла дверь на крючок в тревоге ожидая нового нападения разбушевавшегося дебошира...

(В уголовном деле зафиксирован не один подобный эпизод жизни Лушова и Рудко. Безнаказанность, спиртное усугубляли деградацию этого достаточно образованного человека. И на работе, и в быту Лушов стал нетерпимым к чужому мнению, грубым, невоздержанным, конфликтным. Посыпались дисциплинарные и административные наказания, понизили в должности. Это больно било по самолюбию, угнетало, побуждало к новым пьянкам, бесконечным скандалам).

Третий вызов

Он пил, куражился, хулиганил, обводил вокруг пальца сотрудников милиции большую часть того октябрьского затянувшегося вечера. Когда Валентина Рудко позвонила дежурному поселкового отделения милиции С. А. Штукину в третий раз, действия Лушова стали уже крайне опасными. Он взял из гаража свое незарегистрированное двухствольное ружье 12-го калибра, зарядил, надел патронташ и двинулся на штурм собственного дома, где сидела, запершись, его «золотинка».

Пока милиционеры ехали на адрес, Лушов, сломав прикладом ружья оконную раму веранды, с грохотом и звоном разбитого стекла ворвался в дом. Однако Рудко нигде не было видно. И «штурмовик» догадался, что она спряталась в подполье. Он открыл лаз, но в это время услышал стук в дверь...

Много версий - одна нелепее другой - нагородил Лукашов, защищаясь в ходе следствия и заседаниях, на суде, отчаянно пытаясь уйти от ответственности. Но правда была в том, что одуревший от спиртного он «с целью убийства» - еще говорится в приговоре, - умышленно, с расстояния до 50 сантиметров произвел выстрел дробовым зарядом из ружья в С.А. Штукина, а когда он упал, с той же целью выстрелил пулевым зарядом в сторону В. Бирюлина».

Участковый увидел в свете фары мотоцикла, направленной на крыльцо, дежурного сержанта Штукина, а в дверном проеме Лушова с каким-то предметом в опущенной правой руке. Затем Лушов поднял этот предмет, отступил в глубь сени. Про-

Эксперимент на себе

Как я худел

Отягощенный злом в виде двадцати пяти лишних килограммов собственного веса, преисполненный скепсиса в отношении традиционных попыток избавиться от выпирающего далеко вперед живота, двойного подбородка и прочих чрезвычайно неприглядных «деталей» своего тела, пришел я в «Биоинтермед» в надежде на чудо. Чудо похудания.

Во мне 102 кг. При росте 175 сантиметров. Вредную разницу я накопил както незаметно, в течение восьми лет после службы в армии, откуда, помнится, пришел худым и веселым. Нет, поначалу я, конечно, следил за собой, занимался физкультурой, делал зарядку, бегал на лыжах... Но постепенно то, что было обязательным, стало желательным, комплекс ежедневных упражнений упрощался и сокращался, а потом и вовсе растворился в извечном утреннем спринте «будильник -работа». Я безутешно толстел и с некоторых пор стал бояться подходить к весам, потому что ничего приятного они мне сообщить не могли. Однажды я попробовал снова надеть свой армейский мундир и обнаружил, что соединить пуговицы с прорезями уже невозможно даже теоретически. Швы не выдержали, и мундир разползся, и этот звук лопающихся ниток показался мне страшнее, чем если бы просто кто-то провел железом по стеклу...

И я решил похудеть. Способ подсказала моя давняя знакомая, некогда толстушка, а с недавних пор стройная миловидная дама. На мой вопрос «Как тебе это удалось?» она сказала: «Биоинтермед».

... В тот вечер в помещении «Биоинтермеда» собралось 27 толстяков. Товарищей по несчастью, с трудом умещающихся в пространстве между подлокотниками кресел. Любителей тортов и картошки с салом. Также, как и я, жаждущих чуда.

Сначала каждый поделился своей бедой: как же он дошел до жизни такой. Типичные проблемы: кто-то наедается после очередной ссоры с мужем, нервотрепки на службе - дабы заглушить пищей обиды и терзания. Кто-то попал в круговорот ненормированного рабочего дня, когда весь день носишься, как угорелый, на ходу перехватывая то бутерброд, то чашку кофе, а вечером наверстываешь недоеденное сковородкой вермишели, пельменями или блинами. Кто-то располнел после родов и так и не сумел вернуться в прежние формы. Кому-то «удружила» болезнь... Сюда, в «Биоинтермед», многие пришли после долгих, но тщетных пыток своего организма всевозможными диетами, гербалайфами и слимфастами. Чашу терпения переполняла, как правило, какая-нибудь мелочь. Одна женщина, например, решила «взяться за себя» после встречи со своей давней знакомой, которая после объятий и поцелуев с притворной жалостью воскликнула: «Боже, как ты растолстела!» Нескольких пожилых женщин привело в «Биоинтермед» не столько желание стать красивее, сколько проблемы со здоровьем: ноги перестали держать, появились одышка и прочие «прелести» избыточного веса.

Психотерапевты, принявшие нашу группу, предупредили сразу: на чудо не надейтесь. Чудес в этом мире не бывает. Если кто-то думает, что после трех ночных сеансов в «Биоинтермеде» он проснется «мисс (мистером) Вселенной», лучше заберите обратно свои денежные взносы и попробуйте найти какого-нибудь не загруженного работой волшебника.

Пятьдесят на пятьдесят - так примерно распределяется нагрузка на тех, кто желает похудеть, и тех, кто хочет помочь вам в этом. Сбросить избыточный вес - это труд, требующий напряженной внутренней работы, изменения привычек, мотиваций, всего жизненного уклада. Мы, сказали нам психотерапевты, даем вам толчок, импульс к началу такой работы над собой. Ну и... немного помогаем смягчить неизбежные тяготы, облегчить этот трудный процесс.

Несмотря на то, что оптимизма эти заявления не прибавили, скепсиса не развеяли, никто из группы тем не менее не ушел, не хлопнул дверью, напротив, все три ночи исправно приходили и делали то, что предлагали врачи.

Методика, предлагаемая специалистами «Биоинтермеда», основана на испытанных психотерапевтических приемах плюс иглорефлексотерапия, плюс еще некоторые «штучки», навроде голотропного дыхания. Понятные сомнения начали рассеиваться уже после первого сеанса, когда, придя на второй, члены группы стали делиться результатами. За два дня кое-кто умудрился похудеть аж на пять килограммов, кому-то повезло меньше. Я сбросил кило семьсот.

Дальнейшая борьба с весом представляла собой весьма увлекательное занятие. Ежедневно по утрам становясь на свои домашние напольные весы, я с удивлением отмечал, что каждый раз стрелочка останавливалась на несколько делений меньше предыдущего показателя. Ремень приходилось затягивать все туже и туже, пока в один прекрасный момент я не обнаружил, что мною пройдена уже седьмая дырка!

Вес уходил, сопротивляясь. Был период, когда он десять дней держался на отметке «минус шесть кг» и не желал двигаться дальше. Психотерапевты предупреждали о такой особенности процесса похудания: если его представить графически -получится ломаная линия в виде ступенек. Период активного худения сменяется периодом некоторой стабилизации.

Но сегодня, когда прошло пять недель после последнего ночного сеанса в «Биоинтермеде», я распростился уже с тринадцатью килограммами избыточного веса!

Не сказал бы, чтобы эти килограммы дались с легкостью. Пришлось отказаться от многих «приятностей» этой жизни, таких, как сладости, спиртное. Нет, при желании я мог бы, конечно, полакомиться тем же пирожным или блинчиками. Но, подсчитав килокалории, содержащиеся в этих продуктах, разум диктовал иной подход к составлению дневного рациона: более экономный, более взвешенный. Что касается наших привычных способов празднования всевозможных «красных дат», дней рождения и прочих мероприятий, которые, как водится, без бутылочки не обходятся, то, как ни странно, мне удалось избежать и этого соблазна. Не хочется, и все тут.

В конце-концов эти временные «тяготы и лишения» не стоят того светлого ощущения жизни, чувства радости, необыкновенной бодрости, работоспособности, что нахлынуло както сразу, вдруг. Черт возьми, ради этого можно немного потерпеть, в чем-то себя ограничить. Я становлюсь самим собой. Я снова становлюсь худым и веселым.

И это действительно чудо.

Виктор ПЕТРОВ,
худеющий толстяк.

Мы попросили прокомментировать этот материал руководителя фирмы «Биоинтермед» кандидата биологических наук **Александра РОТОВА:**

- Избыточный вес, которым страдает огромное число людей во всем мире, - проявление элементарной распущенности. Мы ведь следим за чистотою зубов, и точно так же мы должны следить за своим телом. Я не знаю ни одного полного долгожителя. Методика, которую предлагает «Биоинтермед», заставляет организм человека вспомнить о его совершенном, идеальном состоянии. Большинство из нас хранят в памяти тот период жизни, когда мы нравились себе, или тот идеал, тот образ, которому мы хотели бы соответствовать. Психотерапевтическими методами можно настроить человека на возвращение к своей физиологической норме. Результаты порой поражающие! Наши пациенты худели на 70, на 60 килограммов, становились совершенно другими людьми: и внешне, и внутренне, потому что это не просто «сгонка веса», а глубокая психологическая перенастройка человеческого организма. Почему не срабатывают диеты, модные западные препараты, различные «сжигатели жира»? Мало того, что они зачастую вредны, опасны для здоровья, но даже при достижении желаемого успеха он оказывается весьма и весьма непродолжительным. Похудевший было человек вскоре, как правило, вновь начинает толстеть. Причина неэффективности кроется в том, что несмотря на внешний результат - да, похудел, сбросил лишние килограммы, - внутренне человек остался прежним толстяком. Таблетками не изменишь внутренние ценности, убеждения человека, его взгляд на мир, на себя в этом мире. А если этого не произойдет, вас рано или поздно снова настигнет «жор», и вы опять начнете полнеть.

Это случается и с нашими пациентами. И по ним часто судят о результатах нашей работы: вот, мол, похудел человек, но прошел год (два, полгода), и он стал еще толще. Но начнешь разбираться: ага, своей нормы не достиг, не выдержал, сорвался и - понеслось! У меня масса других примеров, когда люди уже три-четыре года после посещения «Биоинтермеда» содержат свое тело в идеальном состоянии и при этом практически не ограничивают себя во многих удовольствиях. Но они выдержали свой путь излечения от ожирения до конца. И их собственный организм наградил их за стойкость.

В «Биоинтермеде» работают не волшебники, а квалифицированные врачи. Мы можем помочь человеку решить одну из самых больных проблем - избавиться от удушающего его жира. Но при условии, если человек сам захочет помочь себе. ■

...Или право имею?

И не надо зря портить нервы

Приятно было услышать от Н. С. БЕЛОЗЕРОВОЙ, главного специалиста отдела защиты прав потребителя Кировской администрации:

- А вы знаете, закон работает.

Вот подтверждение: за минувший год отделом были рассмотрены 35 жалоб. И все они удовлетворены. Причем только в одном случае - с некачественным компьютером - дело дошло до суда, где и было успешно выиграно. Покупателю были не только возмещены убытки - с учетом инфляции, но и заплачена компенсация за моральный ущерб. Во всех остальных случаях конфликт был разрешен «мирным путем». Не только клиенты теперь знакомы со своими правами, но и магазины начали осознавать свои обязанности. Ведь именно торговая организация (а не предприятие-изготовитель) по Закону о защите прав потребителя несет всю полноту ответственности за качество продаваемого товара. Как он будет разбираться с поставщиком -это уже не проблема клиента. Он просто получает назад заплаченные деньги -разумеется, с учетом инфляции, или выбирает опять же клиент -обменивает неудачную покупку на равноценную.

Причем не всегда речь идет только о качестве. Товар, безусловно, должен соответствовать образцу. Был в практике отдела такой случай: одна дама приобрела мебельный гарнитур, а дома, распаковав «стенку», обнаружила, что и цвет не тот, и фурнитура другая. С помощью специалистов отдела деньги за покупку фирма ей вернула - хотя претензий непосредственно к качеству и не было.

Впрочем, этот случай не из самых типичных. Чаще всего при покупке мебели встречается недокомплект - одни недосчитываются при сборке дверцы или полки, другие - целой секции. Совет, основанный как на практике, так и на авторитетном мнении специалистов по защите наших прав: не тратьте время и нервы на скандалы с продавцом (или даже с заведующей). Услышали отказ - поворачивайтесь и уходите. И направляйтесь прямо в отдел ЗПП - того района, где была совершена неудачная покупка. А уж его работники сами решат, выехать им для «разбора полетов» на место или пригласить руководство проштрафившейся фирмы к себе. С ними, поверьте, разговаривать будут совсем по-другому. Даже самый необразованный завмаг уже знает, во что может обойтись ему «упертость» - ведь суд для магазина не только утрата имиджа (пока об этом беспокоятся не все), но и практически стопроцентно - уплата пресловутой компенсации за моральный ущерб, не говоря уже о судебных издержках. Кстати, сумму морального ущерба пострадавший обычно называет «с потолка» -кто запросит миллион, а кто пять. Суд обычно снижает запросы до разумных пределов, но и они вполне ощутимы как для пострадавшего, так и для виновной стороны.

- Обычно все решается быстро, - говорит Нина Степановна. - Срок рассмотрения жалобы -один месяц, но мы, как правило, успеваем разрешить конфликт раньше.

- А на что чаще всего жалуются - кроме мебели?

- Одежда, обувь... бытовая электроника. Вот типичный случай: в магазине товарищества «Сибэлектромотор» была приобретена неисправная стиральная машина. Получив жалобу, мы пригласили руководство к себе. Претензию они признали обоснованной, и покупательнице было предложено либо получить назад деньги, либо подождать, когда появится новая партия машин. Да, обратите внимание, право выбирать - деньги или товар - предоставлено пострадавшему.

- Недавно мне позвонил знакомый, попросил совета. Месяца три назад купил отечественный телевизор. Уже три раза его ремонтировал. Попытался вернуть - не берут, говорят, нет денег. «И что вы волнуетесь, мы же его ремонтируем!» Что бы вы могли посоветовать в этом случае?

- Однозначно: идти к нам. Разумеется, такой телевизор надо возвращать, ни о каких трех-четырех ремонтах и речи идти не может. А отговорки могут быть разные... словом, пусть приходит. Когда в конфликт вмешивается наш специалист, поверьте, эффект совершенно иной.

Пока мы разговаривали с Ниной Степановной, заведующая отделом, Лидия Алексеевна Стародубцева, оформляла документы на лицензию, параллельно отвечая на телефонные звонки.

- Значит, ремонт вашего телевизора был произведен физическим лицом? А квитанция? Есть, и с гарантией на полгода? Ну что ж, приходите. Вообще-то мы занимаемся юридическими лицами, но поможем составить заявление в суд...

Этот звонок - один из примерно десяти в день. Далеко не все конфликтные ситуации доходят в своем развитии даже до стадии жалобы, зачастую хватает просто консультации... Времени они занимают немало, и это при том, что, кроме непосредственной защиты наших с вами прав, отдел занимается и выдачей разнообразных лицензий, свидетельств на право торговли... плюс плановые проверки торговых точек - всех форм собственности, инспектирование сезонных рынков. За минувший год только отдел защиты прав потребителя Советского района «поставил» в бюджет 280 миллионов рублей. Так что даром здесь хлеб не едят.

Марина БОБРОВА.
Рис. **Вячеслава ШИЛОВА.**

было бы *здоровье*

Есть хирурги в своем Отечестве

Это было событием минувшей осени. Еще бы. В областной клинической больнице открывалось отделение реконструктивной и пластической микрохирургии. Правда, врачи были сдержанны: «Посмотрим, что у них получится при нашей-то нищете...» Журналисты ждали, когда в новом отделении начнут пришивать руки-ноги. Они ведь чем-то вроде этого должны заниматься?

Стадия становления тем временем шла своим чередом. Много и тяжело работали врачи, медсестры. Начали реализовываться кое-какие планы. Например, в феврале к томским микрохирургам приехал заведующий кафедрой реконструктивной и пластической микрохирургии Академии последипломного образования врачей профессор К. Г. Абалмасов.

Ему и его коллеге доценту Ю. А. Абрамову предстояла работа в операционной. Здесь, «из рук в руки», москвичи должны были передать нашим врачам методику пересадки мягких тканей лопаточной области (такой лоскут хорошо приживается на любом участке тела и закрывает большие дефекты); методику лечения вторичного лимфостаза - «слоновости». Кстати, профессор Абалмасов является лучшим специалистом в нашей стране по лечению этой болезни.

Но главная задача гостей состояла в том, чтобы на практике ознакомить наших врачей с методикой лечения женского трубного и мужского обтурационного бесплодия.

После пяти различных операций К. Г. Абалмасов нашел, что «томские микрохирурги подготовлены к выполнению самых сложных хирургических операций», что «оборудование у них самое современное, инструментарий тоже». И профессор вернулся в столицу. Ю. А. Абрамов остался еще на несколько дней. Он занимается исключительно лечением бесплодия.

- Без работы скучать нам не приходится, - рассказывает заведующий кафедрой оперативной хирургии с курсом микрохирургии профессор В. Ф. Байтингер. -Пациентки уже испробовали все методы. И наше отделение -их последняя надежда... Тем более что операции для них проводятся бесплатно, хотя себестоимость хирургического вмешательства весьма высока: только сверхтонкого шовного материала требуется на 50-80 долларов.

Что касается мужского обтурационного бесплодия, то до недавнего времени хирургическим путем эту болезнь в Томске вообще не лечили. Сегодня очередь к нам насчитывает около семисот человек. Этого уже достаточно, чтобы вытеснить из отделения всю «кисть».

- А много у вас пациентов с повреждением кисти?

- Не просто много, а ужасно много. Есть врожденные патологии, некоторые уродства. Но в основном - последствия травм. Но интересная ситуация сложилась в травмпунктах, районных больницах, в некоторых травматологических отделениях. Поступает больной с травмой кисти. Его осматривают, делают первичную обработку. Далее, я это подчеркну, рекомендуют сделать шов нерва, восстановить сухожилие. На первый взгляд, все правильно. А на самом деле происходит страшная вещь -человеку отказали в специализированной медицинской помощи. Ведь восстановить сухожилие и сделать шов нерва необходимо немедленно, здесь же, в травмпункте. А этого не делают. А дальше... микрохирурги видят этого больного уже с тяжелейшим параличом. Там, где была рана, после первичной хирургической обработки подчас остается месиво. Мышцы сократились, сосуды, нервы - все сместилось. И человека ждет 7-8-часовая операция в отделении микрохирургии.

- Владимир Федорович, а вот те эпизоды, которые раньше показывали по ТВ, как сказку (когда случайно оторванную кисть приносили к хирургу и он ее пришивал) - для нас теперь тоже реальность?

- Да. Технически и морально отделение микрохирургии к этому готово. Постараемся сделать все возможное, чтобы эта операция удалась.

- Владимир Федорович, когда ваше отделение только открылось, кое-кто из коллег вам завидовал, а вы, помнится, опасались непонимания со стороны администрации. Что сегодня?

- Я думаю, что главный врач сроднился с нашими проблемами. Дело в том, что долгое время в отделении не было телефона. И я, давая объявление в газету о том, что мы начали принимать пациентов, записал там телефон главного врача. Целый месяц Борис Тимофеевич Серых объяснял больным со всей области, по каким показаниям людей берут в отделение микрохирургии. И вообще мы ощущаем с его стороны внимание и поддержку. А что касается зависти... Чему завидовать? Тому, что за многочасовую операцию наши хирурги ни на минуту не могут отойти от стола, а зарплату получают, как все? Дикой нагрузке, напряжению?.. Нет, нам давно уже никто не завидует. Но кто-то ведь должен это делать?

И. ЕМАЛЕЕВА,
корр. газеты «Томский медик».

Нищий сегодня «качает права» нищему

Благодаря руководителям территориального фонда ОМС, которые поспешно «запрягают телегу впереди лошади»

«В оскорбительных выражениях в средствах массовой информации томских медиков обвиняют в повальном хамстве, грубости, мафиозности, клановости и других грехах. Таким вот, не слишком чистоплотным способом пытается заработать себе имидж народного спасителя директор территориального фонда ОМС г-н Деев сотоварищи...»

Примерно так начинается обращение в редакцию «Красного знамени», которое подписали 183 врача областной клинической и третьей городской больниц, медсанчасти N 2. Оговоримся сразу, что, кроме приведенной выше цитаты, мы постараемся на страницах газеты обойтись без личностных нападок в предстоящей полемике. И за основу дальнейшего разговора возьмем проведенный медиками анализ противоречий между страховой медициной и практическим здравоохранением.

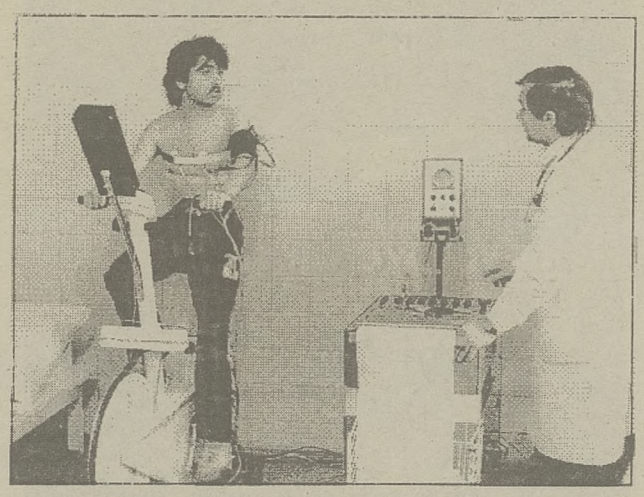

Чиновничьи миражи

Давайте сначала рассмотрим идеальное, предельно упрощенное, страховое сообщество. Больницы, клиники и поликлиники вместо того, чтобы клянчить жалкие отчисления у нищей власти, заключают договор со страховыми компаниями. На обслуживание нас с вами. А страховые компании - с нашими работодателями. Юридическая договоренность крепче государственного слова. И вот от томских предприятий, в добавок к казенному кошту, потекли денежки к страховщикам. А те уже глядят, как работают медики. Не долечил больного, упаси Бог, умер он на операции, нет тебе прощения, товарищ врач. Как нет тебе и много денег. Получи по минимуму. Воспрянь, пациент. Ты вовсе не «тварь дрожащая» - твоя компания тебя бережет. Не понравился доктор - в суд на него. Почему он таблеток нужных не нашел? Почему во-о-н тот анализ с меня не стребовал? И над всей этой идилической картиной «парит» территориальный (федеральный, районный) фонд. Правых поощряет, виновных наказывает. Вот только тот ловкий чиновник, который примерял систему медицинского страхования на нашу, медицинскую же реальность, забыл хорошую русскую поговорку.

По одежке протягивай ножки

Ее, правда, не забыли финансисты всех уровней и рангов. И если врачи и стали получать деньги от страховых компаний, то поступления из бюджета тут же стали сокращаться. Примерно на 30-40 процентов в год. Впрочем, это вполне закономерно: у государства хватает «черных дыр» и без медицины.

И добро бы страховые суммы что-либо из себя значили. Утвержденный тариф, как подсчитали практикующие медики, на 58 процентов ниже фактических расходов на больного. Вот что дали защитники прав пациента из фонда ОМС своим подопечным: 3.251 рубль в день на лекарства вместо необходимых 10 тысяч. 2.597 рублей на 3-разовое питание в сутки вместо 6,5 тысячи. (Справедливости ради отметим, что на недавнем заседании согласительной комиссии решено увеличить тарифы до вышеназванного максимума). Хотя и эти деньги сегодня - что мертвому припарка. Ведь уже в ноябре прошлого года в той же ОКБ на одну больничную койку тратили вместо выделенных 19 тысяч рублей 50-70. На один месяц областной клинической требуется около 2 миллиардов. От медицинского страхования получено в январе 765 миллионов, из бюджета - 430. То есть - в два раза меньше. Медики смеются, когда слышат: город и область должны «закрывать» такую статью расходов, как хозяйственные. «Как в финансовых документах провести миллион, выплаченный наличными бригаде сантехников, которые, кстати, спасли поликлинику или больницу от потопа и замерзания?» У казенных денег есть и еще одно свойство - приходят они на счет и тут же частично возвращаются в виде обязательных платежей.

Кому это выгодно?

С подачи врачей позволим себе весьма любопытную цитату, имеющую непосредственное отношение к нашему материалу. «Из нашей зарплаты как вычитали, так и вычитают 1,8 процента налогов на нужды здравоохранения. Но теперь к ним добавились еще 3,6 процента на медстрахование. Куда уходят эти деньги? Из одного триллиона рублей, выделенных на страхование в 1993 году по России, на медицинские нужды пошло лишь 40 процентов. 29 лежало на депозитах, 31 процент Центробанк заморозил с целью сдержания инфляции, но инфляция их и «съела». В то же время с момента принятия закона (о медицинском страховании) были созданы федеральный фонд, 82 территориальных и 900 районных филиалов. Это 7-тысячная армия чиновников...» («Аргументы и факты»). А вот и более свежие цифры из «Экономической газеты». Рассуждает исполнительный директор федерального фонда ОМС В. В. Гришин: «По предварительным данным, в течение 1994 года было собрано около 4 трлн. рублей в виде страховых взносов за работающих граждан и около 1 трлн. рублей в виде платежей на страхование неработающего населения. 80 процентов этих средств были направлены территориальными фондами на оплату медицинской помощи... приобретение медоборудования, лекарственных средств...» О судьбе остальных 20 процентов г-н Гришин почему-то молчит. Ну да Бог с ними. Позволим только еще одну цитату: «Расходы на содержание федерального и территориальных фондов ОМС составили менее 2,6 процента от полученных средств (как мы помним, всего собрали 5 триллионов.- Ред). Расходы на ведение дел страховыми медицинскими организациями составили около 3 процентов от полученных ими средств. Таким образом, общие административные расходы составили около 5 процентов от средств ОМС, что соответствует средним расходам на эти цели в большинстве (!) стран мира». Что скрывается под термином «административные расходы», мне, рядовому налогоплательщику, остается только догадываться. А от 5 триллионов 5 процентов составляют 250 миллиардов.

Человек человеку... истец?

Можно долго и нудно ссылаться на нехватку в наших больницах, поликлиниках того-третьего-пятого-десятого. Но жалобы на трудности - сегодня уже ни для кого не аргумент. Врачей, как мне показалось, гораздо больше возмутило не невнимание к их бедам. Они считают, что сегодня руководители фонда ОМС, стравливая (практика старая, как мир) доктора и пациента, пожинают лавры защитников народа от «преступников в белых халатах».

Побывавший недавно в редакции «Красного знамени» заместитель главы обладминистрации Е. В. Хохлов очень правильно заметил: страховая медицина - благо. Но благо, обращенное только в одну сторону - в сторону потребителя (больного). «Другое дело - цитирую - мы не можем ему (врачу) заплатить так, как он должен получать». Валерий Евгеньевич почему-то не вспомнил и о правовой незащищенности российского врача. Как же тогда логически увязать «страховые» угрозы дотошных экспертиз, штрафных санкций? Как можно спрашивать по полной мерке с того, кто и рад бы, да не имеет возможностей выполнить известные ему на зубок гиппократовы предписания. И с кого, допустим, спросит хирург, у которого во время операции погас свет? Ведь не может врач, перед тем как вылечить больного, вылечить еще и больную экономику своей страны, города или села.

Кто спорит, конечно, замечательно, что россиянин наконец-то может себя защитить от нерадивых, глупых, грубых, вороватых (чего там, есть среди медиков и такие). Но, как у нас водится, из страны бесправного и юридически молчаливого большинства мы стремительно превращаемся в страну сутяг. Нас к этому подталкивают чиновники всех мастей. И становится горько, когда видишь, как нищий начинает «качать права» нищему. Ведь богатый чихать хотел на отсутствие в аптеках дешевых медикаментов и прочего. Пойдет и купит все, что нужно. А судебные склоки не помогут вылечить пациента, не добавят больнице лекарств, врачу - зарплаты. А из сегодняшней затеи с медицинским страхованием, не боюсь ошибиться, получится (по мнению одного знакомого, а потому вполне откровенного доктора-руководителя) следующее:

- Да, нас надо контролировать. Ведь этого никогда не было. Но сегодня этот контроль ничего не даст. Все бумажки напишу как надо, а делать что-то из ничего не буду».

И начнется, а может, уже началась, привычная для российского рынка игра: кто кого лучше обманет. Нет, все- таки не надо так спешить запрягать телегу впереди лошади.

Александр БЕРЕЖКОВ.

Житейские истории

Сестра. Подруга лучшая или крапива жгущая

- Да это же как будто про меня рассказано, - горячилась одна знакомая, - моя сестрица получает удовольствие, когда мне гадость делает.

Одну из подобных историй мне рассказала со слезами на глазах пожилая женщина. Ее двоих дочерей никак мир не берет, хотя обеим уже под сорок. Делить им, казалось бы, нечего. Наоборот, дружеская взаимопомощь заметно облегчила бы жизнь обеих. Но они хоть годами друг друга не видят, взаимные обиды и претензии как будто специально накапливают.

- Они ж для меня, как пальчики на одной руке, - сетовала моя собеседница. Какой ни тронь, все больно. Откуда такая ненависть, не пойму.

Она еще произнесла слово «ревность». И мне вспомнились отношения, которые приходилось наблюдать в детстве. Когда родилась сестренка, соседской девчонке было лет шесть. Ждала она ее с детским нетерпением. А когда дождалась, немало забот легло на детские плечики. Сначала укачивала, потом малышка превратилась в ее вечный хвостик. И все бы ничего. Даже когда мама ее ласкает, а на тебя иногда раздраженно покрикивает. Но дальше - больше. Старшую воспитывали по всей строгости, меньшей же позволялось все. И даже когда она со злостью палкой замахивалась на свою няньку, взрослые только смеялись.

Маленькая ябеда с радостью докладывала родителям о малейшем промахе старшей. Она вскоре научилась шантажировать, хитрить. Взрослые считали это смешным. Говорили, что девчонка в жизни не пропадет. Ровесницы жалели старшую, недолюбливая ее сестру.

Хорошие отношения между сестрами так и не сложились. Старшая научилась быть самокритичной и оценивать свои поступки. Другая, наоборот, стремилась неудачи в жизни сваливать на зловредные обстоятельства. А встречаясь, они никак не могли доказать друг другу свою правоту. Словом, сестра для сестры, что крапива жгущая.

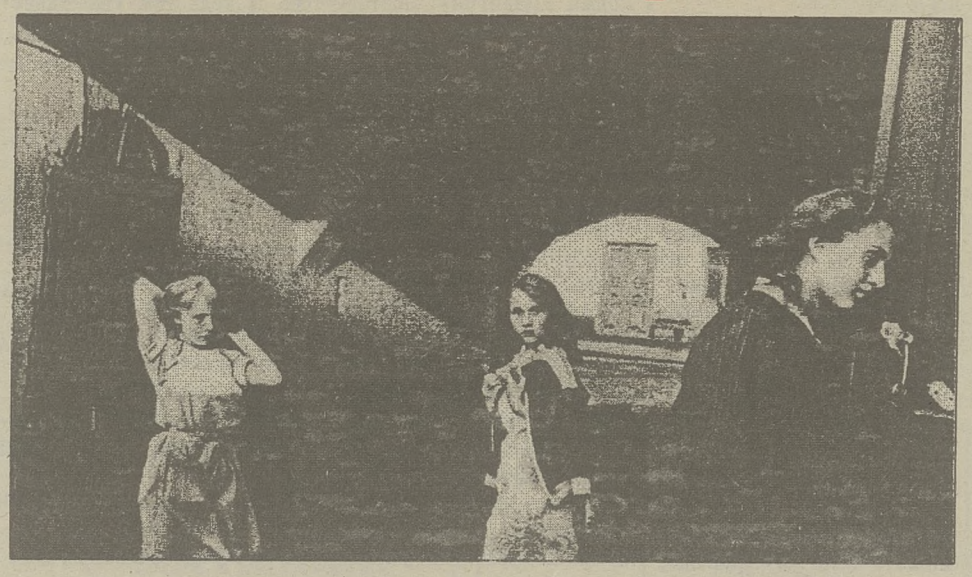

Подобные отношения, честно сказать, далеко не редкость. Но, к счастью, случается и наоборот. По-людски.

...Когда меня познакомили с этими двумя сестрами, то уже в первые минуты разговора стала очевидной их внутренняя связь. Прежде чем ответить на вопрос, они смотрели друг на друга и формулировали мысль почти вместе, дополняя и подсказывая.

Девушки снимают проходную комнату в одном из рабочих общежитий. Помещаются лишь одна кровать, стол, тумбочка и встроенные шкафы для кухни.

- Это разве теснота, - смеялась старшая Ольга, - недавно папа с мамой у нас гостили. Так лишнего сантиметра не было.

Семья Карбышевых снялась с привычного места из-за дочери. Пока Оля училась в Томском университете, родители могли ей помогать из далекой Киргизии, для Зои, полтора года назад поступившей в медицинский, такой возможности уже не было. И тогда папа с мамой уехали зарабатывать деньги в Сургут. А Зою поручили заботам старшей.

Можно было, конечно, первокурснице поселиться в общежитии института. Но сестра посмотрела, какая там обстановка, и решила, что Зоя не сможет в таких условиях сосредоточиться на учебе, что необходимо будущему врачу. Хотя явно не ко времени было для молодого программиста, не имеющего надежды найти приличную работу по специальности, брать на себя заботу о сестре. Да и свою личную жизнь пора бы устроить. Вдруг будущий супруг не захочет ждать. Одним словом, целый клубок проблем. А вот самой Оле совсем так не кажется.

- Понимаете, нас так воспитывали, - рассказывает она, - учили взаимопомощи. Помню, уже лет в десять я так настроилась защищать сестренку, что заявила как-то матери: «Ты не затем родила Зою, чтобы ее обижать».

Когда они стали жить вместе, то снова почувствовали себя защищенными. По вечерам, когда Зоя поздно возвращается с занятий, Ольга с беспокойством смотрит в окно. Если сестра задерживается, выходит встречать. Сама старается не задерживаться на свиданиях. У них заведено: кто первый приходит домой - готовит ужин. Друзья старшей пришлись сестренке по душе. Они вдвоем подробно обсуждают отношения в студенческом коллективе. Вместе их лучше понять и скорректировать свое поведение.

Сестры удачно дополняют друг друга. Старшая больше любит готовить, младшая вяжет. Одна по-матерински уступчива, другая мгновенно вспыхивает, как спичка, но зла не держит. Сами над собой без конца подшучивают, чем удачно предупреждают обиды и ссоры.

Фигуры у обеих похожи, и можно по очереди носить одну и ту же одежду. Когда встал вопрос, кому первой покупать шубу, Ольга добровольно уступила это право младшей. Представляю, как трудно было бы сделать этот выбор самим родителям. Одна на выданье, другая привыкает к сибирской зиме. А даже на северную зарплату две натуральные шубы за один сезон не потянуть.

Глядя на них, подумалось, что ведь и в общении с другими людьми сестренкам наверняка легко. И вспоминаются старые русские обычаи, которые совсем недавно выглядели странновато. Помните, младшая сестра не может выйти замуж раньше старшей? А старшая обязана помочь поставить на ноги сестер и братьев. В случае чего быть им вместо матери. И еще приходит на ум забытая русская пословица: первую дочь по семье бери, вторую - по сестре.

И, возвращаясь к той же «Дикой Розе», о которой так беспокоились в Чечне, мне кажется, этот случай внушает оптимизм. Родственные, семейные отношения даже эти загнанные в подвалы люди, по-видимому, ставят превыше хлеба насущного.

Зинаида КУНИЦЫНА.

Репертуар на 24 февраля

ТЕАТР ДРАМЫ

24 февраля. «Поминальная молитва» - 19.

ТЕАТР-СТУДИЯ «ИНТИМ»

24 февраля. «Муж на продажу» - 19.

КИНО В КИНОТЕАТРАХ «ОКТЯБРЬ»

24 февраля. Неделя французского кино: «Жизнь продолжается» - 19-30.

«Гамбургская тусовка» (Великобритания) - 9-30 (льг.), 11-30, 13-30, 15-30, 19-30.

«Мужчина легкого поведения» (Россия) - 10 (льг.), 12, 14, 16, 18, 20.

«РОДИНА»

24 февраля. «Скорость» - 10, 12, 20.

Неделя французского кино: «Студентка» - 14.

Встречи с Катей Литвиновой - 16, 18.

им. М.ГОРЬКОГО

24 февраля. «Некуда бежать» - 10, 12, 14, 16, 18, 20.

Неделя французского кино: «Двое» - 12, 14, 16, 18, 20.

«СИБИРСКИЕ ОГНИ»

24 февраля. «Приключения Али-Бабы и 40 разбойников» (Индия, две серии) - 10, 12-30, 15, 17-30, 20.

«СИБИРЯК»

24 февраля. «Годзилла против Биолланте (легенда о динозавре)» - 16, 18, 20.

Неделя французского кино: «Одиночка» - 14.

Смертельный дуплет

2С

звучал выстрел, блеснул сноп огня, направленный в грудь Штукина. Бирюлин не сразу понял, что умирающий товарищ, уже лежа, каким-то чудом делает ответные выстрелы. После того, как предназначенная ему пуля прошла мимо, обдав лицо теплом, участковый тоже выстрелил два раза, но дальше из-за неисправности пистолета стрелять не смог и убежал в отделение. Воспользовавшись затишьем в перестрелке, Рудко выскочила на крыльцо и опрометью бросилась к соседке. Лушов ушел в дом к брату, где и был задержан лишь на следующее утро...

Можно ли было предотвратить трагедию? Безусловно. Шанс давался сотрудникам милиции несколько раз. Прояви они последовательность действий и упорство, Лушова задержали бы днем. Была информация и о том, что Лушов «балуется с оружием». Однако участковый внимания к ней не проявил.

Без должной готовности прибыли и усмирять семейного дебошира. «Мы ехали спокойно, не опасаясь, - заявил В. В. Бирюлин на суде. - Так как Рудко вызывала уже третий раз за вечер...»

Неужели надеялись, что Лушов опять скроется и освободит их от лишних хлопот по его задержанию?

Конечно, был еще один момент - психологический. Они все хорошо знали друг друга. Да и ситуация в общем-то достаточно стандартная. Непросто предположить, что крикливый задира и хулиган вдруг возьмет в руки оружие. Да еще и применит его хладнокровно, расчетливо. Как на охоте. Но работа в милиции должна приучать к осторожности в любой ситуации. Увы.

«Не расстреливайте моего сына...»

Так просит сегодня мать, прислав в суд отчаянное письмо. Для нее он, и сороколетний, остается дорогим, единственным, самым близким. И не верит она, что ее Витюша мог кого-то убить. Тем более поднять руку на «человека в форме». Потому и просит, «пожалеть, пощадить, сохранить жизнь». Молит не убивать.

Всякий раз, насильственно отнимая человеческую жизнь, преступник создает вот такую жестокую коллизию. И перед судейской коллегией встает мучительная дилемма: казнить или миловать. В данном случае вина Лушова усугублялась тем, что он посягнул на жизнь работников милиции (статья 192-2 УК Российской Федерации). Почему же к нему не применили высшую меру на первом суде?

- Конструкция статьи 191-2 УК РФ такова, - размышляет член Томского областного суда В. С. Коваль, - что отягчающие вину обстоятельства вынуждают назначать исключительную меры наказания. Однако в первом приговоре эти отягчающие обстоятельства не были указаны, а они есть. Ну хотя бы то, что Лушов совершил преступление в состоянии опьянения. Вот почему при новом рассмотрении дела судебная коллегия избрала высшую меру...

Сегодня число умышленных убийств по области возросло по сравнению, скажем, с 1986-1987 годами, когда усиленно боролись с пьянством, почти в 3 раза (!). Берутся за нож, стреляют в людей с легкостью необыкновенной. И не всегда задумываются, даже если на пути потенциального убийцы становится «человек в форме». И вот это обстоятельство кажется мне самым тревожным.

Замечу, что, например, в США и в самые беспредельные времена организованная преступность крайне редко смела поднимать руку на полицейских, судей, работников прокуратуры. Почему? Потому что там сотрудники правоохранительных органов от рядового полицейского до генерального прокурора сумели отстоять свое право на роль судьи человека, стоящего на

вило, просто самоубийствен для преступника, все-таки посмевшего бросить вызов.

Первые организованные нападения на сотрудников правоохранительных органов в СССР, а затем в России шокировали общественность. Но ничего не произошло. И безнаказанность стала порождать вседозволенность. Преступники пришли к страшному выводу: стрелять в России можно во всех. И теперь ежегодно по стране погибает свыше 300 только сотрудников милиции.

В Томской области, к счастью, сотрудники милиции гибнут на своем посту гораздо реже, чем в среднем по России. Однако наличие большого количества неучтенного оружия на руках у граждан делает ситуацию все более опасной. Подтверждение тому и случившееся в Парбиге.

Лушов слишком долго «выступал», как хулиган-одиночка. И в конце концов вступил в силу неумолимый закон - безнаказанность порождает вседозволенность.

Слезы матери... Даже узнав всю правду о сыне, будет она продолжать защищать его жизнь, дарованную когда-то «своему мальчику». А разве меньше хотел жить погибший сержант милиции Сергей Штукин? Не может Лушов искупить свою страшную вину перед осиротевшими малолетними детьми.

Владимир ФЕДОРОВ,
наш корр., народный заседатель Томского областного суда.

Конкурс «МБ»

Конкурс закончился.

Конкурс продолжается

- Не волнуйтесь, «Денди» не заменит Фреди, ведь он мой друг, - развеяла наши опасения победительница конкурса «Год собаки» Татьяна Пичурина, принимая от жюри приз - игровую компьютерную приставку «Денди-юниор».

Но разве расставание обязательно должно быть грустным? Нет, конечно. Мы и наши спонсоры фирма «ФОГ» и питомник собак редких пород постарались порадовать и других активных участников конкурса интересными призами. Игровая приставка «Космическая серия» была вручена Мише Радуцкому за третье место, а семья Натальи Викторовны Пановой, второго призера конкурса, унесла домой большую коробку амуниции и кормов для собак. Думаем, что два их четвероногих воспитанника были очень рады такому подарку. Красивые календари, сувенирные открытки, книги о собаках, фирменный корм, конфеты - эти подарки достались еще десяти конкурсантам и многим зрителям, участникам нашего праздника, который, похоже, всем понравился. Потому совсем не случайно прозвучал в конце концов вопрос: «Еще конкурсы будут?» Почему бы и нет.

Сегодня мы предлагаем очередное задание для всех наших старых и новых друзей. Оно потребует от вас знания характера пород собак, их поведения, темперамента. Поможет и собственный опыт.

Обработав полученные ответы, мы определим по каждому пункту ту породу, которая будет названа чаще других. Этот конкурс - своеобразная лотерея, и победят в нем три первых участника, чьи ответы будут максимально схожи с коллективным вариантом. Кстати, играя в предложенном конкурсе, вы будете не только бороться за призы, но и поможете многим томичам, желающим купить собаку, правильно сориентироваться в выборе породы.

Впишите на каждой строчке по одной породе, вырежьте ответы и отошлите в редакцию не позже 4 марта, сделав на конверте пометку «Меньшие братья» - конкурс. Удачи вам!

Укажите одну породу собак, которая по вашему мнению самая-самая:

дрессируемая _____
красивая _____
злая _____
модная _____
престижная _____
флегматичная _____
возбудимая _____
перспективная _____
подходящая для подростков _____
для пожилых людей _____
для женщин _____
для мужчин _____
упрямая _____
для спортсмена _____
для души _____
лучший телохранитель _____
для семьи с ребенком _____
интеллигентная _____
трудновоспитуемая _____
веселая _____

Фото **Михаила ПАСЕКОВА.**

Любимая фирма детей и собак

Наши спонсоры

Заочное знакомство с индивидуальным частным предприятием «ФОГ», являющимся в Томске официальным дистрибьютером акционерного общества «Мастер Фуда», состоялось задолго до этой встречи. И все благодаря спонсорской деятельности фирмы, которая в минувшем году часто выделяла призы для награждения участников конкурса «Год собаки», проводимого газетой. Щедрость эту оценили жюри конкурса, его призеры и особенно их четвероногие друзья, которые были главными дегустаторами вкусных призов - сухого собачьего корма «Педигри», поставляемого фирмой. Вот почему наш разговор с Михаилом Штадельманом, менеджером «ФОГ», был начат об этой стороне деятельности.

- Знаю, что ваша фирма не только поддерживала наш конкурс, но и не раз выделяла призы для награждения победителей собачьих выставок. Не накладна ли такая щедрость?

- Мы с удовольствием спонсировали проводимый газетой конкурс, потому что видели его популярность у любителей собак. Это была отличная реклама продукции фирмы. Думаю, что в данном случае выигрывали не только призеры, но и «ФОГ». Нам нужна популярность среди владельцев животных, что эффективнее всего достигается благотворительностью. Очень рады, что собакам наши призы пришлись по вкусу.

- Кстати, среди владельцев собак бытует два мнения по поводу кормов «Педигри». Одни всячески их приветствуют, другие считают чуть ли не вредными для здоровья животных.

- Такое положение объясняется довольно просто. Достоинство корма оценили те владельцы, которые кормят своих питомцев только «Педигри», следуя указанию программы питания: «Не добавляйте к сухому корму другие продукты и витамины! «Педигри» уже содержит все необходимое для вашей собаки». Несоблюдение этого простого правила и приводит к различным недоразумениям. Не секрет, что в настоящее время российские племенные животные во многом уступают сородичам с Запада. А ведь там уже давно перешли на сухие корма, и никто не сомневается в их пользе.

- Но ведь этот корм пока недоступен всем владельцам животных, цены-то кусаются.

- Это наша общая беда, нам многое пока не по карману. И все-таки владельцы племенных животных, участвующих в экстерьерных выставках, должны понять, что кормить «Педигри» не только полезнее, но и дешевле. Творог, овощи, крупы, подсолнечное масло, мясо - все это нужно постоянно закупать, хранить, готовить каждый день еду. А сколько при этом уходит в отходы? Да и времени тратится масса. Кстати, специалисты-фелинологи считают, что кошек тоже лучше кормить готовыми кормами Whiskas, Kitekat, которые наша фирма в больших количествах завозит в Томск.

- Поставляемые фирмой собачьи-кошачьи лакомства, по-видимому, по достоинству оценено нашими меньшими братьями. А чем вы радуете томичей?

- Так получается, что больше всего мы доставляем радость ребятишкам, хотя часто можно встретить и взрослых, подкрепляющихся нашей сладкой продукцией: шоколадом и мороженым фирмы «Марс». Эти лакомства пользуются большим спросом, независимо от времени года. У наших холодильных прилавков, стоящих во многих магазинах, всегда много покупателей. Для любителей острых приправ, соусов мы поставляем в Томск продукты, носящие торговую марку «Uncle Ben`s».

- Сладости от «Марса» - это, конечно, хорошо, но ведь в Томске есть своя кондитерская фабрика. Не боитесь ли вы конкуренции?

- То, что на Томской кондитерской фабрике могут делать вкусные конфеты, все мы знаем. Можно только радоваться, что у томичей есть возможность выбора. Может, это звучит непатриотично, но качество заморских сладостей хорошее, и потому томские прилавки уже немыслимы без них. Кстати, наряду с поставкой сладкой продукции мы намерены наладить и ее производство. Фирма планирует выпускать мороженое на итальянском оборудовании, которое, надеемся, не будет уступать по качеству мороженому «Марс», но цена его будет значительно ниже.

- Когда же наши лакомки смогут отведать этого мороженого?

- Если не произойдет никаких сбоев в наших планах, то этим летом.

Ю. ВАСИЛЬЕВ.

Кошкин дом

То дерутся, то целуются

Кошка в доме - всегда радость. Две кошки -двойная радость. Хотя,признаемся, и хлопоты двойные. Во-первых, еда. «Кити-кэт» - прекрасно, но, по аппетиту наших «животин» пришлось бы мне работать только на него. Так что - хвала Межениновской птицефабрике и ее фаршу для животных! Во-вторых, туалет. В третьих, семейные взаимоотношения - кошачьи, разумеется...Есть еще и в-четвертых, и в- пятых. И все-таки, если вы хотите иметь дома постоянный бесплатный театр, заведите не одну кошку, а пару.

Мы, правда, стали «кошатниками» случайно. Хнычащие юное создание по имени Мося («пятый пункт» ни при чем: исконное имя кота - Черномырдин, по причине масти) был взят в дом из сугубо практических соображений. Одолели мыши - несмотря на седьмой этаж.(Сестра, испытывающая перед ними панический страх, однажды чуть не упала в обморок, обнаружив хвостатую гостью в хлебнице.) Мать нашей черной «мырды» славилась как знатная мышеловка, и сын не подкачал: в возрасте четырех-пяти месяцев стал приносить по мышке в день. А однажды, уже будучи взрослым, вернулся из лоджии ... с двумя мышами в зубах!

Вторая положительная черта нашего Моси - кроме, естественно, незаурядной физической красоты - исключительная привязанность к хозяевам. Если Мося со всех ног мчится к двери- значит, сейчас раздастся звонок. Причем пришел кто-то свой: на чужих он не реагирует. Одиночества не выносит в принципе, ни днем, ни ночью - где люди, там и он (теперь уже - они). Лежать на хозяйских коленях обожает, но - исключительно по собственной инициативе. Брать его на руки - бесполезно. Уйдет тут же. А постучишь по ноге: «Ну иди сюда, иди,»- запрыгнет и уляжется, довольный.

Увы, на этом перечень достоинств кончается. Вообще-то Мося -создание п[illegible] обузданное [illegible] опасное, о че[illegible] предупреждат[illegible] рометчиво [illegible] «поиграть с[illegible] для дамских колготок он опасности не представляет, а вот вцепиться зубами и когтями в чью-нибудь руку может запросто -если почему-либо не в настроении. Тискать же и мять его не рекомендуется даже своим

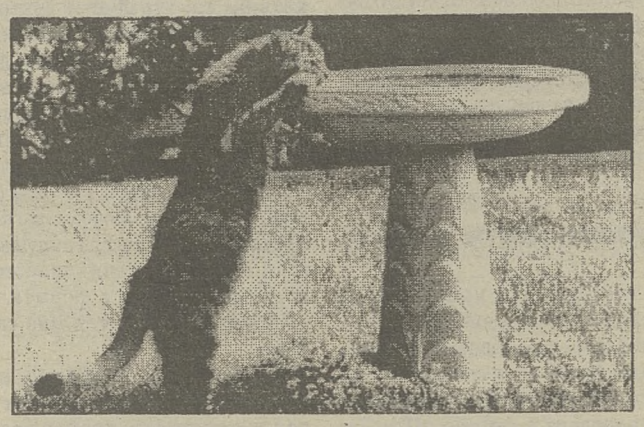

- а честь поглаживать пузо вообще предоставлена только мне. Кстати, я - трудно сказать, по какой причине - единственный человек в доме, ни разу серьезно не пострадавший [illegible] зубов медицинского страхова[illegible] на нашу, медицинскую ж[illegible] реальность, забыл хорошую русскую поговорку.

кота - буйный темперамент. «Созрел» он этак месяцев в девять - о чем недвусмысленно заявил сначала дикими воплями, а потом лужами во всех мыслимых и немыслимых местах и прочими выходками. Проблем не было бы, если бы можно было отпустить его погулять. Увы - бедное животное ни разу не переступало порога квартиры: количество собак всех пород и размеров в нашем дворе уже превысило число детей.

К выводу - надо что-то предпринимать мы пришли, когда Мося, нагло глядя нам в глаза, сделал лужу на стенке (имеется в виду мебель). Так в доме появилась Фенька.

Пришла она к нам уже взрослой - и чрезвычайно импозантной особой. Мося, конечно, красавец - гладкий, блестящий, крупный, но обычный беспородно-короткошерстный. Фекла же - сибирская с небольшой примесью персидской крови.Очень большая, поперек - чуть не себя шире, с пышным воротником и необычайно густыми и длинными «штанами». Масть - та же, что и у Моси, черно-белая. Словом, красотка хоть куда. Намеревались мы было переименовать ее в Фанни, но потом поняли: несмотря на всю красоту - Фекла она натуральная. Переваливается на своих коротких лапах, как утка. Сядет - спиной к стене, ноги вытянет, «руки» на пузе сложит - тетеха тетехой!

К сожалению, наши надежды на «утишение» Мосиного нрава под влиянием семейной жизни не сбылись. Принял он жену весьма благосклонно, и первое время действительно притих: Потом же... кто это выдумал, что коты «сходят с ума» два раза в год?! Наш в состоянии сексуальной озабоченности находится постоянно. Чего, разумеется, не скажешь о Фене и... летят клочки ее густого пуха по закоулочкам! В принципе, она его и крупнее, и сильнее, когда уж сильно достанет - так шваркнет лапой, только шум стоит. Но решается она на это не часто: в кошачьих семьях царит полный патриархат, и поднять лапу на мужа ей, видимо, морально тяжело.

Вечер. Вся семья сидит у телевизора. Кошки, разумеется, тоже. Феня старательно вылизывает Мосе ухо. Он не менее тщательно трудится над ее пузом, потом переходит на белоснежную шею. Оба так стараются, что уже мокрые. «Ну хватит, Феня, где он у тебя так замарался !» Ноль эмоций. Но вдруг.. фр-р! -и вместо любящей парочки на полу уже дерущийся черно-белый клубок. Фекла наконец вырывается и убегает, Мося - с топотом - за ней...

Первый выводок котят мы пристроили без труда - даже одному претенденту не хватило. Вот-вот появится новый. А потом? Уже всерьез подумываем о радикальных методах - этак ведь она каждые четыре месяца и будет их носить! Нет, все-таки хлопотное это дело - кошачье.

М.ВЕРЕВКИНА.

КУРИНЫЕ ОКОРОЧКА (США)
оптом и мелким оптом.
Гибкая система скидок.
Минимальная партия - 1 коробка.
Пл.Соляная, 2
(к.3, 1-й этаж).
Тел. 75-26-61.
СИБПРОДУКТ

Изготовим и установим МЕТАЛЛИЧЕСКИЕ ДВЕРИ, РЕШЕТКИ и пр.металлоизделия.
Тел. 948-316, 948-315.

- Изготовлена из массива карельской сосны.
- Качество финское - цены российские.
- Стеллажи, столы и многое другое для Вашего дома и офиса.
- Бесплатная доставка.

RAUMAMEBEL
Сибирское отделение
Телефон: (3822) 231 149

МАЙОНЕЗ, с/б, 0,5 кг - 4 500 руб.;
ВЕСОВОЙ МАРГАРИН - 7 800 руб. кг;
САЛО растительное;
отечественный **ШОКОЛАД**.
Тел. 23-49-83, 23-35-76.

Каникулы
в Москве, Сочи
С-Петербурге
Тел. 44-13-15

МЫЛО ХОЗЯЙСТВЕННОЕ, ТУАЛЕТНОЕ
оптом. Тел. 75-07-66.

Томский кредитно-потребительский союз Зарегистрирован постановлением г.Томска № 6986 от 14.07.94 г., входит в Лигу кредитных союзов России.

КРЕДИТ ПОТРЕБСОЮЗ

С 1 МАРТА 1995 г. ПОВЫШАЕТ ПРОЦЕНТНЫЙ ДОХОД ПО ВКЛАДАМ.

СРОЧНЫЕ СБЕРЕГАТЕЛЬНЫЕ ВКЛАДЫ:

Размер вклада	2 мес. ставка %	3, 6, 9, 12 мес. ставка %
до 1 млн.руб.	125	130
от 1 до 10 млн.	130	135
от 10 до 20 млн.	135	140
более 20 млн.руб.	140	145

ПРИМЕР

Размер вклада	К выплате пайщику (подоходный налог уже удержан) на 2 мес.	на 3 мес.	на 6 мес.	на 9 мес.	на 12 мес.
1 000 000	1 191 736	1 314 131	1 726 941	2 269 427	2 982 326
10 000 000	11 997 551	13 273 733	17 619 199	22 944 910	29 714 324
20 000 000	24 156 020	26 814 069	35 260 363	46 083 403	60 228 537
30 000 000	36 476 213	40 457 890	53 361 393	70 380 296	89 854 173

СРОЧНЫЙ ВКЛАД С ЕЖЕМЕСЯЧНЫМ ПОЛУЧЕНИЕМ ПРОЦЕНТНОГО ДОХОДА НА 6, 9, 12 МЕСЯЦЕВ

Ставка %	РАЗМЕР ВКЛАДА	К выплате ежемесячно (подоходный налог удержан)	РАЗМЕР ВКЛАДА (подоходный налог удержан)	К выплате ежемесячно
135	1 000 000 руб.	по 99 000 руб.	5 000 000 руб.	по 495 000 руб.
	3 000 000 руб.	по 297 000 руб.	10 000 000 руб.	по 990 000 руб.

ПО ВСЕМ ВИДАМ ВКЛАДОВ происходит капитализация процентов, когда проценты начисляются на проценты. У Вас есть возможность сравнить проценты по вкладам КПС с процентами в любом из банков г.Томска! **КОММЕРЧЕСКИЕ КРЕДИТЫ - ПОД 210-220 % ГОДОВЫХ.**
АДРЕС: г.Томск, ул.Учебная, 39/1. **Тел. 44-80-69, 44-81-33.**

НОВЫЕ ПОСТУПЛЕНИЯ ОТ ФИРМЫ HOLSTEN

ТОО «Инфотех» приносит извинения всем любителям пива «Holsten» за временное отсутствие этого элитного напитка на Томском рынке и **приглашает ВСЕХ ПОСЕТИТЬ пивной ресторан «Holsten» - «Березка» по адресу: ул.Красноармейская, 135.**
Всегда для Вас светлое «Holsten Premium» и темное «Holsten Festbock».
Оптовые поставки по тел. 23-40-78.
INFOTECH

ГОРОХ со свиным жиром, 550 г;
ИКРА тыквенная, 550 г;
СОУС острый перечный, 550 г;
СОУС острый томатный, 550 г;
МАСЛО растительное нерафинированное (Россия), 1 л, тетрапак, (Турция), 1 л, пласт.бут.;
ЧАЙ грузинский (дешево);
МОЛОКО сгущенное, 3,9 кг.
Суббота - рабочий день.
Гибкая система скидок.
Тел. 21-23-01.

Фирма **"РАН ТРАСТ"** предлагает:
ПРОДУКТЫ ПИТАНИЯ, ТАБАЧНЫЕ, ВИННО-ВОДОЧНЫЕ ИЗДЕЛИЯ в ассортименте.
Форма оплаты любая.
Возможна доставка нашим транспортом.
г.Томск, пр.Фрунзе, 103, каб.11. Тел. 21-23-01.

ПТУ-3 ПРОДОЛЖАЕТ НАБОР на вечерние **КУРСЫ ВОДИТЕЛЕЙ** категории "ВС".
Срок обучения 3 месяца, оплата - 410 тыс.рублей. И переподготовку с категории "ВС" на "Е". Срок обучения 1 месяц, оплата - 230 тыс.рублей; на "Д" - срок обучения 1 месяц, оплата - 350 тыс.рублей.
Здесь же требуются: преподаватели ПДД, БД, устройства а/м и материальной части, сторожа.
Обращаться: ул. Пролетарская, 52.
Тел. 780-602, 780-225.

Приглашаем в Германию:
оформляем визы;
оформляем документы на постоянное место жительства и передаем их в Кёльн;
отъезжающим на жительство открываем визы, доставляем в любой город Германии;
перевозим пассажиров по маршруту: Новосибирск - Франкфурт-на-Майне.
Дни вылета: 3, 17, 31 марта, 7 апреля - каждую пятницу.
Справки по тел. 26-24-99, 23-30-73, 26-68-31.

Предприятие производит **КУЗОВНЫЕ РАБОТЫ ЛЕГКОВЫХ АВТОМОБИЛЕЙ**, микроавтобусов и автобусов, **РЕМОНТ ДВИГАТЕЛЕЙ** отечественных и импортных автомобилей, а также ремонт ходовой части.
Адрес: ст.Предтеченск, АО "РЭМ".
Тел. 948-210, 948-315.

ХАЛВА ПОДСОЛНЕЧНАЯ, ж/б, 8 кг - 5 700 руб. за кг.
Тел. 21-23-01.

Томский политехнический университет объявляет о наличии **ВАКАНТНОЙ ДОЛЖНОСТИ ЗАВЕДУЮЩЕГО КАФЕДРОЙ МЕНЕДЖМЕНТА** на контрактной основе. Квалификационные требования: доктор наук, 17-й разряд (кандидат наук, имеющий стаж руководящей работы).
Срок подачи документов - месяц со дня опубликования.
Адрес университета: г.Томск, пр.Ленина, 30.
Тел. 22-41-98.

ДОСТАВЛЮ ГРУЗ из Москвы и Санкт-Петербурга в Томск на тентованном КамАЗе-5320.
Тел. 23-40-78.

Любые виды **СТОЛЯРНО-ОТДЕЛОЧНЫХ РАБОТ** выполнит фирма.
Требуются столяры, продавцы-лоточники.
Ул.Бердская, 21.
Тел. 780-440 (днем), 231-283 (вечером).

ВОДКА "СТОЛИЧНАЯ" - 4 400 руб., **"Русская"** - 4 100 руб.
Оптовикам скидка.
Ул.Дальне-Ключевская, 64, склад N 1.
Тел. 78-63-94.

Официальный представитель Заволжского моторного завода имеет в продаже **ДВИГАТЕЛИ** для автомобилей "Волга" и ГАЗ-53, 3307, а также **ЗАПАСНЫЕ ЧАСТИ** к ним в большом ассортименте.
Ул.Мокрушина, 7. Тел. [illegible]4-01.
Маг. "На окраине". Тел. [illegible]7-35.

ПРЕДПРИЯТИЮ ТРЕБУЮТСЯ: слесарь по ремонту топливной аппаратуры, моторист дизельных двигателей, сварщики, слесари по ремонту тракторов, автокрановщики, крановщики, водители.
Ст.Предтеченск, АО "РЭМ".
Тел. 948-316, 948-315.

Принимаем ЗАКАЗЫ на ДОСТАВКУ ЗАПЧАСТЕЙ автомобилей импортного производства.
Тел. 22-30-9[illegible].

ВОЗЬМУ В АРЕНДУ торговую площадь или магазин в центральных р-нах города для торговли продуктами питания. Тел. в Северске 2-61-02, с 12 до 19 час.

ТЕАТР ДРАМЫ
25 февраля. Премьера. "Без вины виноватые" - 18.
26 февраля. "Гонза и волшебные яблоки" - 12. Премьера. "Единственный наследник" - 18.

ТЕАТР ЮНОГО ЗРИТЕЛЯ
25 февраля. "Волшебник Изумрудного города" - 11, 14.
26 февраля. "Ванюша, Иван Петрович" - 11, 14.

ТЕАТР-СТУДИЯ "ИНТИМ"
25 февраля. "Я стою у ресторана..." - 18.
26 февраля. "Заколдованные клены" - 12.
26 февраля. "Я один и разбитое зеркало" - 18.

КИНО В КИНОТЕАТРАХ "ОКТЯБРЬ"
25 февраля. Неделя французского кино: "Четыре приключения Ренет и Мирабель" - 19-30. "Гамбургская тусовка" (Великобритания) - 9-30 (льг.), 11-30, 13-30, 15-30, 17-30. "Мужчина легкого поведения" (Россия) - 14, 16, 18, 20. Встреча с Катей Литвиновой - 10, 12 (вход свободный).
26 февраля. Неделя французского кино: "До свидания, дети" - 19-30. "Гамбургская тусовка" - 9-30 (льг.), 11-30, 13-30, 15-30, 17-30. "Мужчина легкого поведения" - 14, 16, 18, 20. Встреча с Катей Литвиновой - 10, 12 (вход свободный).
27 февраля. Закрытие недели французского кино: "Голубая бездна" - 19-30. "Сексуальные намерения" (США, для взрослых) - 9-30 (льг.), 11-30, 13-30, 15-30, 17-30. "По взаимному согласию" (США, для взрослых) - 14, 16, 18, 20. Встреча с Катей Литвиновой - 10, 12 (вход свободный).

"РОДИНА"
25 февраля. "Скорость" - 10, 12, 16, 18, 20. Неделя французского кино: "Влюбленный мужчина" - 14.
26 февраля. "Скорость" (США) - 10, 12, 16, 18, 20. Неделя французского кино: "Одиночка" - 14.
27 февраля. "Черный шериф" (США) - 10, 12, 14, 16, 18, 20.

им. М.ГОРЬКОГО
25, 26 февраля. "Некуда бежать" - 10, 12, 14, 16, 18, 20. Неделя французского кино: "Двое" - 12, 14, 16, 18, 20.
27 февраля. "Некуда бежать" - 10, 12, 14, 16, 18, 20. "Украсть и убежать" (комедия США) - 12, 14, 16, 18, 20.

"СИБИРСКИЕ ОГНИ"
25, 26 февраля. "Приключения Али-Бабы и 40 разбойников" (Индия, две серии) - 10, 12-30, 15, 17-30, 20.
27 февраля. "Коммандо" (Индия, две серии) - 10, 12-30, 15, 17-30, 20.

"СИБИРЯК"
25, 26 февраля. "Годзилла против Биолланте" - 16, 18, 20. Неделя французского кино: "Болезнь любви" (мелодрама) - 14.
27 февраля. "Мужчина легкого поведения" (Россия) - 14, 16, 18, 20.

ЧАСТНОЕ

КУПЛЮ одно-, двухкомнатную квартиру. Тел. раб. 22-58-82.

КУПЛЮ одно-, двухкомнатную квартиру в любом р-не города. Тел. 22-47-03.

ПРОДАЮ пиломатериалы хвойных пород. Тел. 77-29-57.

МЕНЯЮ двухкомнатную квартиру в Советском р-не на равноценную в р-не Иркутского тр. Тел. 75-79-26.

СЕМЬЯ из двух человек снимет квартиру с телефоном в Кировском, Советском р-нах. Тел. 90-76-08.

ПРОДАЮ стирально-сушильную машину "Элита". Тел. 21-12-31 (дом.), 21-46-27 (раб., спросить Юру).

ПРОДАЮ ВАЗ-21061 (выпуск - август 1994 г.). г.Томск, Иркутский тр., 204, кв.8.

ПРОДАЮ ВАЗ-21213 (выпуск - октябрь 1994 г. на гарантии, пробег 1600 км). Тел. 75-70-61.

ПРОДАЮ щенков боксера. Тел. дом. 21-28-26.

ОПЫТНЫЙ юрист оказывает правовые услуги. Защита интересов в судах, консультации, защита прав потребителей, ДТП. Тел. 72-27-93, г.Томск, ул.К.Маркса, 77-б.

ПРОДАЮ ГАЗ-53 на запчасти, документы и салон от УАЗ-452. Тел. 21-00-15, в любое время.

РЕМОНТ цветных, черно-белых телевизоров. Тел. 75-44-82, с 19 до 22 час.

ПРОДАЮ ВАЗ-21093 (цвет "сафари", 5-ступенчатая КПП, двигатель 1500 куб.см, пробег 29 тыс.км, 25,5 млн.руб.). Тел. 76-11-66.

МЕНЯЮ в Мельникове двухкомнатную благоустроенную квартиру (телефон, сарай, погреб кирпичный, мичуринский участок 4 сотки) на трех- или двухкомнатную благоустроенную квартиру в Кировском или Советском р-не Томска. Тел. в Мельникове 2-25-71.

КУПЛЮ барана, кур. Тел. 75-21-98, после 20 час.

ПРОДАЮ СРОЧНО ВАЗ-2106 1990 г. выпуска. Тел. 21-38-66, в любое время.

ПРОДАЮ трактор МТЗ-80. с.Тахтамышево, ул.Октябрьская, 33.

ПРОДАЮ оверлоки 51-го класса. Гарантия, доставка, установка. Тел. 77-21-41, 75-[illegible]5-02, 21-00-50.

БЛАГОДАРИМ

Выражаем сердечную благодарность коллективу политехнического колледжа, друзьям и близким, военкому Октябрьского РВК, АТЦ ТЭЦ-3, разделившим горечь утраты, оказавшим поддержку и помощь в похоронах любимого сына Константина.
Семья Безменниковых.

Коллективы Ленинского РОВД и роты ППС выражают глубокое соболезнование Кунтиковой Марине Геннадьевне по поводу смерти отца **ПОПОВА Геннадия Яковлевича.**

Коллективы УВД и Ленинского райотдела милиции с глубоким прискорбием сообщают о смерти ветерана ОВД **ВОЛКОВА Александра Александровича** и выражают соболезнование родным и близким.

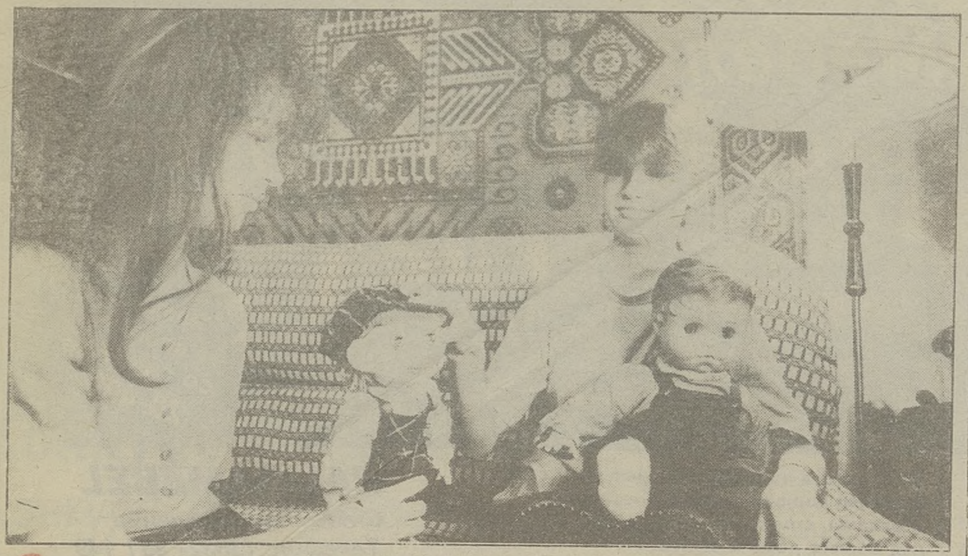

Своими руками - интереснее

Звездный час

Когда мама Кати и Насти Лукиных, Светлана Вениаминовна, принесла на первый наш конкурс «Игрушка» работы своих дочерей, в редакции все ахнули. Как и положено, это были наряды для куклы Барби, но какие! Не только пышное бальное платье, но и туфельки, веер, серьги, диадема, искусно сплетенные из тоненькой проволоки, украшенные бусами и бисером...

Более того, все это покоилось на атласной подушечке в лакированной коробке и смотрелось не хуже тех комплектов, что сделаны за океаном и украшают витрины дорогих магазинов. И лишь внимательно присмотревшись к работам, можно было разглядеть что все это - самодельное. И чудо-платья, и коробки с прозрачной крышкой, и маленькие фигурки из глины, пластилина и теста. Жюри присудило тогда первое место старшей, Насте, а Кате досталось одно из призовых. В этом году в конкурсе приняла участие только четырнадцатилетняя Катя. И - заняла второе место.

Мы отправились в гости к нашим победительницам, чтобы рассказать поподробнее об этой семье, познакомить читателей с их работами. Первое, что бросилось в глаза в этой обычной трехкомнатной квартире, - трехэтажный дом. Высотой с метр, аккуратно склеенный из покрытой лаком соломки особняк с мебелью, балкончиками, антресолями... Дом этот в позапрошлом году сделала Настя, а населяют его три десятка человечков, сделанных обеими сестрами. Кого тут только нет - и барышни в платьях на каркасе, и современные длинноногие девицы в маечках с Микки-Маусом, разумеется, от маечки и до тапочек самодельные. Все они ростом с ладонь и меньше. Есть тут негритенок, есть герои диснеевских мультсериалов и даже... Майкл Джексон - кумир Насти.

А начиналось все с пластилина. Сестры несколько лет назад лепили из него все подряд - домики, человечков, посуду. Но пластилиновым человечком трудно играть, попробовали сделать куколку из пенопласта. Белые, точеные лица, руки, ноги, вырезали аккуратно, но пенопласт - ноздреват и груб, решили придумать что-нибудь более подходящее. В художественной школе, где учатся девочки, на занятиях скульптурой лепят из глины. А что если мастерить игрушки из нее? Сказано - сделано. Отправились всей семьей на богашевский карьер, привезли глины, и началась в доме новая эра. Через всю комнату к лоджии, на которой развернулась «мастерская», тянулась белая дорожка, но мама, которая считает, что детям в их исканиях мешать не нужно, и поощряет все их увлечения терпела. Сейчас эту эпоху сменила новая эра - папье-маше.

В этой технике были сделаны нынешней зимой новогодние маски, и симпатичная мордашка того самого клоуна Федора, что отмечен призом...

- Они у нас быстро загораются, - рассказывает мама, - начинают новое дело, немного соперничая, немного сотрудничая. Одна - придумает, другая - подхватит, потом вместе совершенствуют. У каждой получается что-то свое, особенное.

Вот и в этот раз Настя собиралась делать на конкурс тоже клоуна, но не такого простецкого, в клетчатой кепочке, а другого, больше похожего на Пьеро - с грустными глазами и белым воздушным воротником. Но папа, Сергей Никитович, отговорил, ведь ей уже 17 лет и соревноваться с десятилетними, по его мнению, не очень-то справедливо. А к папиному мнению девочки прислушиваются - именно он посоветовал им подумать о достойном оформлении конкурсных работ. А мама научила их шить, вязать и вообще творчески подходить к обустройству быта.

А во всем остальном это обычные современные девочки, разве что большие домоседки, чем остальные. Слушают современную музыку, читают детективы, смотрят фантастику и «ужасы», собирают вместе с младшими братишками сюрпризы из шоколадных яиц и наклейки... Правда, на дискотеки времени не остается из-за занятий в «художке» и университетских подготовительных курсов.

Знают ли одноклассники об увлечении Кати? Она ответила, что нет. Хвалиться она не любит, а дарит самодельные игрушки только родным. Да и не особенно интересуются ребята в школе, кто чем занят за ее порогом. А зря - у сестер Лукиных есть на что полюбоваться. Может, вы подумаете, что в этом доме мало покупных игрушек? Ничего подобного. На шифоньере в комнате у девочек нет свободного места - все заставлено куклами. Но Катя призналась, что сделать игрушку именно такую, какая нужна, своими руками - гораздо интереснее. Она будет, во-первых, уникальной, а во-вторых, родной. Надо только иметь талант и набраться терпения. Чтобы, увидев, что хрупкий соломенный дом, уже покрытый лаком и поставленный на балкон для просушки, снесло ветром вниз с четвертого этажа, не плакать, опустив руки, а собрать его из обломков. Чтобы, обнаружив сгрызенную собакой первую куклу из пенопласта не забросить это дело, а поразмыслить о том, какой материал окажется более пригодным.

Катя хотела бы посвятить свою жизнь какой-нибудь творческой профессии. Например, придумывать мультфильмы или делать кукол для театра. Пока еще она не представляет реальных очертаний своего будущего дела, но надеется, что все ее умения - не пустяк, а еще пригодятся в жизни.

Оксана ЧАЙКОВСКАЯ.
Фото **Евгения ЛИСИЦЫНА.**

Пожарный случай

Караул устал,

или Веселенькое воскресенье

Для обычных работящих граждан уик-энд - это возможность отдохнуть, а для кого-то продолжение рабочих будней, если уж выпало дежурство. В том числе и для пожарных.

«Устали в это дежурство все, - заметил начальник караула ВПЧ-2 Евгений Петров. - За сутки 19 февраля ни есть, ни спать почти не пришлось. Вроде и пожаров было немного, но поработали на всю катушку. Утром в воскресенье поехали на вызов в Копылово - горела избушка. Да и как ей не гореть: хозяин печку затопил, а дверцей не прикрыл, потому как дверцы вообще не было, а сам с женой в церковь пошел на утреннюю службу. Вернулись, а дома-то нет».

Когда пожарный караул возвращался в часть, поступило сообщение, что на ул.Ломоносова вспыхнул очередной «фейерверк». Незадачливый хозяин разогревал в гараже паяльной лампой машину. Сгорели «Жигули» и мотоцикл «Урал». Гараж пожарные отстояли.

«Вот уж где поработать пришлось, так это на мичуринских участках возле профилактория «Строитель» в Богашове, -продолжает Евгений. - Приехали - горит один домик, и огонь норовит на рядом стоящий перекинуться. А вокруг - «поле непаханое». Сугробы по пояс, на машинах не подъехать. Магистральную линию с водой тянули аж на 260 метров. Пока проложили, второй дом загорелся. Когда кончилась вода в бочках, тушили снегом, ведь иных источников там не было. Другие дома отстояли, тонну снега перелопатили... Вернулись поздно. Ужинали уже в первом часу ночи...»

И.МИНИНА.

КЛУБ УМНЫХ ГОЛОВ

Ответы (№42)

Обзор писем

Женское имя
Юля.

Об автомобилях
В село шло только такси.

О самолете
90 мин. = 1 час 30 мин.

Бесконечное число
456 456 456...
654 654 654...
258 258 258...
852 852 852...

Метаграмма
Лото - лето.

Кроссворд
По горизонтали: 5. Эпиграф. 7. Егорлык. 8. Культуризм. 9. Эпос. 10. Того. 12. Абитуриент. 14. Пульт. 15. Глебов. 18. Матра. 19. Рационализаторство. 20. Минор. 22. Рябчик. 24. Залка. 26. Феоктистов. 27. Тмин. 28. Моне. 29. Антициклон. 31. Климент. 32. Зарасай.

По вертикали: 1. Дискобол. 2. Фрак. 3. Ромм. 4. «Следопыт». 6. Филдинг. 7. Елисеев. 9. Эксперимент. 11. Образование. 12. Астрограф. 13. Тимирязев. 16. Лилия. 17. Окапи. 21. Наличник. 22. Реостат. 23. Катализ. 25. «Летопись». 29. Ахен. 30. Нара.

Математическая

Найдите число

14261 (1111)
4932841 (2222)
9987 (3333)
4796 (4444)
127213 (5555)
4710 (6666)
178319 (7777)
? (8888)
308977 (9999)

Замечание. В скобках указана сумма делителей рядом стоящего числа.

Ю. КРЫЛОВ.

КЛУБ УМНЫХ ГОЛОВ post

Ребус

Звезда по имени Регул

В примере на сложение двух простых чисел все цифры заменены буквами. Одинаковыми буквами обозначены одинаковые цифры. Восстановите первоначальный вид примера.

```
  АЛЬФА
+  ЛЬВА
  РЕГУЛ
```

Регул - это звезда в созвездии Льва.

Дарья ТЮМЕНЦЕВА.
г.Томск.

Логическая

Часы с боем

В кабинете со звуконепроницаемыми дверью и стенами находились старинные часы с боем. Они били половину каждого часа один удар, а каждый час столько ударов, сколько показывала часовая стрелка.

В кабинет вошел хозяин и услышал один удар часов. Через полчаса часы пробили один удар, потом через полчаса опять один удар и, наконец, еще через полчаса снова один удар.

Сколько времени показывали часы, когда хозяин вошел в кабинет?

А. МАТВЕЕВ.
г. Северск.

Кроссворд

ПО ГОРИЗОНТАЛИ: 5. Автор пьесы «Синие кони на красной траве». 7. Микроорганизм, необходимый в производстве кефира. 10. Женщина, о которой никто не знал бы, не попадись она на глаза Петрарке. 11. Один из самых популярных в XVIII-XIX веках самоцветов. 13. Деталь одежды М. Лермонтова на портрете П. Заболотского. 16. Слесарный и столярный инструмент. 18. Предмет, по которому в физике названо поступательно-вращательное движение. 19. Язык, присущий некоторым произведениям Д. Бурлюка, В. Каменского, В. Хлебникова. 20. Клепсидра, ходики, хронометр (общее название). 21. Положение, определяющее пешехода как участника движения. 23. Литературный язык средневековой Кореи. 24. Часть здания. 25. Орган цветка, выделяющий приманку для насекомых. 26. Положительный электрод. 29. Самая популярная в поэзии строфа. 31. Жанр произведения в знаменитой серии, начатой в конце 1880-х годов Ф. Павленковым и продолженной в 30-е годы М. Горьким. 33. Металл, уличающий поддельщиков картин старых мастеров. 36. Известный греческий политкомиссар, антифашист. 38. Героиня поволжской легенды в байках бабушки Алеши Пешкова (М. Горький «Детство»). 40. Легендарный прорицатель, по совету которого греки построили троянского коня. 41. Народ, представитель которого, говоря о печальном случае, улыбается, чтобы не огорчить слушателя. 42. Мясное или овощное блюдо. 43. Город на Урале, близ которого в 1842 году был найден «большой треугольник» - самый крупный золотой самородок Алмазного фонда. 44. Часть суток. 45. Певица, изображенная на картине М. Врубеля «Царевна-лебедь». 48. Город на западе острова Тайвань. 50. Водяное растение, пища выхухоли. 51. Строй участников кулачного боя. 52. Алколоид в соке болиголова. Этот сок в древности применяли для казни. 53. Тактическое действие разведчика в тылу врага.

ПО ВЕРТИКАЛИ: 1. Званый вечер. 2. Костюм дирижера, скрипача. 3. Селенит (суть). 4. Стихия, вдохновляющая И. Айвазовского. 5. Запугивание с преступными целями. 6. Высшая выборная должность в Древнем Риме. 8. Привал войск. 9. Постоялый двор гоголевского Янкеля в Умани. 10. Часть ордена. 12. Растение, споры которого в петровские времена употребляли для фейерверка. 13. Э. Сведенборг как философ. 14. Наука. Первая станция по ней в России создана в 1886 году И. Мечниковым и Н. Гамалеей. 15. О. Ренуар как представитель группы художников. 17. Часть слова без окончания. 22. Творец бессмертного борца с ветряными мельницами. 23. Важное направление научно-технического прогресса. 27. Без рук, без ног, по избе пляшет (загадка). 28. Птица, олицетворяющая на Востоке мудрость. 30. «Дан... ему на запад, ей - в другую сторону» (из песни). 32. Деревня в Минской области, на месте которой открыт мемориальный комплекс. 34. Пепельный нарост на фитиле. 35. «Путеводитель» в русском фольклоре. 36. Автомобильная камера. 37. Античное государство, в котором осуждали роскошь. 38. Повесть Э. Гофмана, переведенная В. Жуковским. 39. Рабочее место актера. 46. А. Куприн «Вальдшнепы» (персонаж). 47. Герой гражданской войны. 48. Жанр, о котором Ф. Бэкон после «Опытов» Монтеня отметил: «Слово это новое, но явление древнее». 49. Кантата А. Пушкина о матери Елены Прекрасной.

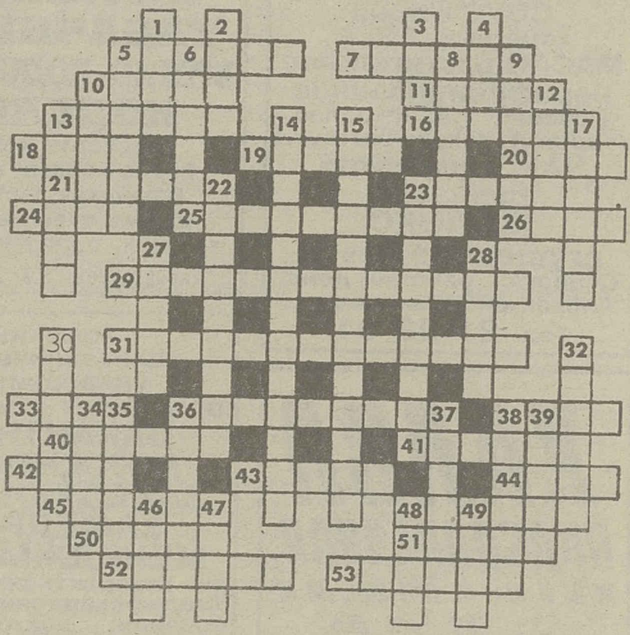

Общественная приемная

работает в редакции газеты «Красное знамя» (пр.Фрунзе, 103/1, к.501).

На следующей неделе прием ведут:
- среда, 1 марта, с 9 до 11 часов - Ольга Васильевна Николаева, главная медсестра НИИ онкологии;
- пятница, 3 марта, с 9 до 11 часов - Валентина Викторовна Сысоева, председатель Фонда милосердия и здоровья.

21-26-36

- «горячий телефон» по оказанию консультативной, практической помощи малоимущим, одиноким пенсионерам, инвалидам, людям, попавшим в беду, тяжелые жизненные ситуации, работает в понедельник, вторник, среду, четверг.

Красное ЗНАМЯ

Учредитель - АОЗТ «Редакция газеты «Красное знамя».
Главный редактор Т.Е. КОНДРАЦКАЯ.
Редактор номера С.Л. ВЫГОН.
Редколлегия
А.Б.Бережков, В.М. Ваккер, Н.И. Маскина (первый зам. гл. редактора), С.И. Никифоров, А.А. Соловьев, В.И.Федоров.
Оформление и верстка: Надим Касимов, Сергей Ефремов (реклама).
634050, Томск, ГСП, пр.Фрунзе, 103/1.

Телефоны	
Приемная	21-44-35
Отделы:	
писем	21-38-65
информации	21-28-42
	21-36-44
рекламно-коммерческий	21-06-60
частных объявлений	21-26-80

Газета зарегистрирована 24 августа 1994 года в Омской региональной инспекции по защите свободы печати и массовой информации. Регистрационный номер - Г-0081.
Тираж 69.782. Заказ 49
1 2 3 4