Digital Library (repository)

СИБИРСКИЙ ФИЗКУЛЬТУРНИК И ТУРИСТ

ПРИЛОЖЕНИЕ К ГАЗЕТЕ „МОЛОДОЙ РАБОЧИЙ“ № 10-11

ЭСТОНСКАЯ РАБОЧАЯ ФУТБОЛЬНАЯ КОМАНДА О СССР

Исключительно радостно видеть это быстрое строительство, осуществляемое в СССР.

В то время, когда в реакционных странах Европы царит экономический кризис, все усиливающаяся безработица и ужасающая нищета широких народных масс. В Советском Союзе строятся тысячи новых фабрик и заводов-гигантов.

За время пребывания в СССР мы имели возможность видеть и удивлены тем энтузиазмом и заботой, с которыми строят промышленность и улучшают жизненные условия рабочих масс.

Мы восхищены образцовыми заводами и строительствами в Коломне, Глухове, Свердловске и Челябинске. Такой же энтузиазм строительства мы видим и в Новосибирске, где идет строительство заводов и широко развернулось рабочее жилищное строительство.

В такой же степени восхищены успехами физкультуры в СССР и тем вниманием, которое уделяется ее развитию. Многочисленные новые стадионы, водные станции и спортивные залы и всеобщий интерес рабочих масс к физкультуре— лучшее доказательство этому.

Считаем необходимым особо отметить тот дружественный и братский прием, с которым нас встречают рабочие массы СССР везде, где мы побывали до сих пор.

ДЕЛЕГАЦИЯ.

НАКАНУНЕ ВИХРЯ...

(Статья тов. Рудольфа С.)

«Прочь с дороги ржавые цепи, цепи капиталистич. строя, долой самодержавие, да здравствует власть рабочих и крестьян!»

Под этим лозунгом русские рабочие обрушились на старый строй, вступили в революционную борьбу, под этим же лозунгом они строят и перестраивают свое хозяйство и культуру.

Больше культурности, больше фабрик, больше продукции, вон негодный элемент из среды трудящихся. Лучше устраивать быт рабочих и рабочей молодежи!

Этим стремлением живет рабочий класс и рабочее государство СССР в целом. В этом мы убедились на каждом шагу, сделанном нами на территории СССР.

Строятся социалистические города, общежития, гордо вырастают к облакам новые могучие фабрики, заводы-гиганты.

Там, на левом берегу Оби, где месяца два назад лишь дикий кустарник заполнял пространство, кипит сейчас дружная работа многочисленной семьи рабочих по созданию гигантского завода комбайнов.

Мы—ваши братья, прибывшие из тины, страны капитализма, страны острейших кризисов,—восхищены этим размахом строительства.

Тысячи рабочих муравьями облепили цеха, стены...

Тысячи радостных рабочих и работниц, все они знают, что работают на себя, для удовлетворения своих нужд и интересов, не рабами капитала и в его интересах.

Убеждены, что такое развитие, про движение с такими темпами вперед должны давать результаты, такие результаты, из которых вырастет гроза, сметающая класс капитала во всем мире, превращающая все народы и расы в единую братскую семью.

Будущее за молодежью как у вас, так и у нас, во всем мире!.

Стремимся к общим целям. Вами достигнуто многое, нами еще ничего.

Но придет время!

Чем быстрее молодежь СССР строит свою страну, тем больше с ними будет идти молодежь всего мира, молодежь, которая сейчас не организована в свои массы, молодежь, которая еще класс-несознательная, темная.

Но день всеобщей расплаты надвинется...

Да здравствует революционная молодежь и ее солидарность всего мира.

Рабочему классу Эстонии и зарубежным гостям—рабочей эстонской футбольной команде физкультурная организация Сибири шлет братский привет.

Сибсовет физкультуры.

ПОКАЖЕМ ЗАРУБЕЖНЫМ ТОВАРИЩАМ ВЕЛИКУЮ ПЕРЕДЕЛКУ СИБИРИ

СТАТЬЯ ТОВ. СОЛДАТОВА (ВСФК)

На фоне промышленного кризиса, охватившего весь капиталистический мир, рабочий класс Советского Союза под руководством коммунистической партии гигантскими, невиданными еще в истории человечества шагами, строит свое единственное в мире социалистическое хозяйство. «Пятилетка в 4 года». «Догнать и перегнать передовые капиталистические страны»—вот лозунги, которыми живет и презирает в жизнь рабочий класс Советского Союза.

Осталось около 46 дней до окончания второго года пятилетки. За эти два года мы достигли громадных успехов, как в области промышленности, а также сельского хозяйства и тем самым доказали всю несостоятельность предсказаний правой оппозиции.

Лозунг—«Догнать и перегнать передовые капиталистические страны», нашел свое выражение в социалистическом соревновании, ударничестве, охватившем широкие рабочие массы Советского Союза. Все это со всей убедительностью доказывает превосходство советской системы над капиталистической.

Вместе с экономическим ростом Советского Союза растет и крепнет симпатия мирового пролетариата, который с каждым днем все больше и больше организовывается под лозунгами Красного Профинтерна и 3-го Коммунистического Интернационала. Все это приводит в бешенство мировую буржуазию, которая при помощи социал-фашистов всеми путями и средствами клевещет на Советский Союз, стараясь тем самым создать неправильное, ложное представление о СССР, но все это рассеивается реальной действительностью, которую видят у нас рабочие делегации зарубежных стран.

Несмотря на все рогатки и угрозы буржуазных правительств, рабочие каждый год присылают свои делегации в СССР для ознакомления с нашими успехами.

Сейчас у нас в Сибири находится рабочая футбольная команда Эстонии, приехавшая не только для того, чтобы провести встречу с нашими физкультурниками на футбольном поле, но и посмотреть, как мы строим наши фабрики и заводы, как наши физкультурники работают на производстве в ударных бригадах, чтобы потом, вернувшись домой, в Эстонию рассказать своим оставшимся товарищам в Эстонии все то, что они у нас видели.

Вместе с теми достижениями, которые мы имеем в нашем строительстве, мы должны познакомить товарищей эстонцев с теми задачами, которые стоят перед физкультурным движением в СССР. Мы должны будем показать им, что наша советская физкультура не является самоцелью, а является средством оздоровления широких трудящихся масс, методом организации физкультурной массы на выполнение общих задач социалистического строительства.

Физкультурник, имея крепкие мышцы, здоровое сердце и легкие, ловкость, находчивость, является лучшим ударником на производстве и в то же время всегда готов переменить свой станок на винтовку встать на защиту завоеваний Октября.

Проезжая по Сибири, мы должны будем показать тов. эстонцам, как мы раз виваем наши окраины. Здесь в Сибири пусть они увидят, как живут их же товарищи эстонцы в СССР. Пусть они убедятся в том, что в Советском Союзе все национальности пользуются одинаковыми правами, а не так, как пишут в буржуазных газетах. Все это тов. эстонцы должны рассказать своим товарищам в Эстонии.

СОЛДАТОВ.

В ДЕМОНСТРАЦИЮ ЕДИНСТВА ПРЕВРАТИЛАСЬ ВСТРЕЧА ЭСТОНЦЕВ И НОВОСИБИРЦЕВ НА ФУТБОЛЬНОМ ПОЛЕ

БЛЕСТЯЩАЯ ПОБЕДА ГОСТЕЙ В ОБОИХ МАТЧАХ

ПОЗАВЧЕРА ЭСТОНСКАЯ ФУТБОЛЬНАЯ КОМАНДА ВЫЕХАЛА В КУЗБАСС

ПЕРВАЯ ВСТРЕЧА

Приезд эстонских футболистов является большим событием в жизни Сибирской физкультурной организации. Это—первая интернациональная встреча сибиряков с зарубежными рабочими спортсменами.

Пребывание эстонцев имеет и большое общественно - политическое значение. Оно приковало внимание не только физкультурников, но и многих трудящихся к той обостренной классовой борьбе, которая ведется рабочими организациями на Западе с социал-фашизмом и буржуазией.

Эстонскую футбольную команду командировал в СССР из Ревеля, еще молодой эстонский рабочий спортивный союз, крепнущий с каждым днем, несмотря на преграды буржуазии.

Команда эстонцев состоит из 17 человек. В СССР она прибыла 26 июля.

Средства на заграничные паспорта и проезд до Ленинграда эстонские футболисты собрали сами при участии рабочих организаций, посланных их установить дружескую связь с рабочим классом Советского Союза и познакомиться с жизнью и социалистическим строительством.

До приезда в Новосибирск, эстонские товарищи провели пять встреч. В Коломне они проиграли со счетом 3:0, в Глухове проиграли со счетом 3:1, в Челябинске выиграли со счетом 1:0, в Свердловске матч с первой сборной проиграли с результатом 3:0, а со второй сборной выиграли с тем же счетом.

Встреча в Новосибирске с командой транспортников вылилась в демонстрацию единства рабочего спорта. Эстонцев приветствовали представители Краевого ОФК, Горсовета, Эстонской секции крайкома ВКП(б) и физкультурников-транспортников.

Трибуна стадиона была заполнена зрителями.

Эстонцы вышли играть в следующем составе: вратарь—**Иогансон** (приказчик), пр. бек — **Паймец Альфред** (слесарь), лев. бек — **Мартенс Эльмар** (учащийся), прав. хав — **Кэрве Эвальд** (мясник), центр хав—**Теннисон Виктор** (маляр), лев. хав — **Бипефельд Георг** (слесарь), пр. форвард — **Ануэдвард** (горнорабочий), пр. инсайд — **Реэкс Генрих** (столяр), центр — **Вепляр Гаральд** (кочегар), лев. инсайд — **Пейкеке Эльмар** (маляр), лев. крайний форвард—**Иоппер Фридрих** (жестянщик).

Кружок транспортников выставил команду из физкультурников-ударников.

Перед началом игры капитан команды транспортников преподнес эстонской команде букет цветов. В перерыве эстонцам передается еще два букета от Новосибирского об-ва «Динамо» и от кружка ССТС.

Игру начинают в хорошем темпе гости, забирая на полчаса инициативу в свои руки. Игра изобилует многими интересными моментами, хотя размягший от дождя грунт площадки не позволяет нормально вести игру, портит задуманные технические комбинации.

На 11 минуте не повезло транспортникам и по неосторожности Лунева они сами забивают себе первый мяч. Через несколько минут вновь из-за Лунева, за игру руками на штрафной площадке присуждается одиннадцатиметровый удар в пользу эстонцев. Становится счет 2:0. К концу половины эстонцы забивают еще мяч. Во второй половине игры транспортники, сделав перестановки в команде, переходят в наступление и к концу ее Лунев забивает первый ответный гол, сведя общий счет игры к результату 3:1.

Команда транспортников вполне оправдала надежды на дружескую, корректную игру, хотя своевременные свистки судьи останавливали всякую возможность проявления грубости.

Нашим футболистам есть чему поучиться у гостей. Особенно в смысле техники владения мячом, короткими пасами и игрой краями. К недостаткам эстонцев надо отнести медлительность у ворот противника, пасовки в нескольких метрах от ворот в то время как следовало бы не терять времени и бить по воротам. У гостей выделялись своей игрой центр и левый край нападения.

Хорошо судил тов. Стратиевский.

На днях Сибсовет физкультуры получил письмо от американского рабочего спортивного союза.

На снимке: член американского рабочего спортсоюза занимается легкой атлетикой.

ВТОРОЙ МАТЧ

Второй матч эстонских спортсменов с первой сборной Новосибирска привлек небывалое количество зрителей. Трибуны были заполнены.

Игру начинают эстонцы. Мощная передача, игра у ворот Новосибирска, но не подолго. Крепкая защита сборной ликвидирует попытки эстонцев забить мяч. Нападение Новосибирска прижимает гостей к их воротам.

Сразу же становится очевидно, что технически более сильны эстонцы, но слабая и подчас, резкая, игра Новосибирска сводит на-нет различие в технике.

Новосибирская защита дает ошибку. Неприкрытый левый край Эстонии не дучает мяч и забивает его в ворота. Спустя некоторое время, новосибирцы вновь пропускают эстонское нападение, слишком далеко выбегает вратарь и второй мяч в ворота Новосибирска.

Новосибирцы нажимают и после горячей схватки у ворот — один из мячей отвоевали. Счет 2:1. С этим результатом кончается первая половина.

Второй тайм начинается натиском новосибирцев. Ряд красивых моментов у ворот Эстонии. Команда сборной налаживает, достигает успеха.

Вратарь эстонцев теряет мяч, у ворот свалка, мяч несколько раз попадает в штангу и, наконец в сетку. Счет 2:2.

Сборная теснит гостей.

Неудачно эстонский вратарь получает удар в спину. Судья убирает с поля правого инсайда сборной.

Игра идет с переменным успехом. Близится ничейный результат. Теснит. Но за пять минут до конца, неожиданный удар по воротам Новосибирска вызвали и мяч третий раз в сетке Новосибирска.

Гости показали блестящую игру. Это крепкий сыгранный футбольный коллектив.

В РУБЦОВСКЕ И КАМНЕ ДЕМОБИЛИЗОВАЛИСЬ

ЛИКВИДИРОВАТЬ ОКРСОВЕТЫ ФИЗКУЛЬТУРЫ В СРОК

ЛУЧШИХ РАБОТНИКОВ В РАЙОН

Задачи, поставленные партией и правительством в области ликвидации округов и перестройкой советских аппаратов в строгом соответствии с системой нашего хозяйства и задачами социалистического строительства, требуют от руководящих органов физкультурным движением—окрсоветов физкультуры, райОФК—четкого, быстрого их проведения в жизнь.

В связи с ликвидацией окружных советов физкультуры нужно обеспечить укрепление низового звена руководства—района, сделать его узловым пунктом практического осуществления. Задачи, стоящие перед сибирской физкультурной организацией:

Оздоровления и повышения производительных сил рабочего класса и трудящихся масс деревни, усиление работы по их культурно-политическому (классовому) воспитанию и укреплению обороноспособности страны» (письма ВЦИК Крайкома, КрайФК, физкультурникам, профсоюзам и комсомолу).

Ликвидируя окрОФК, не допуская ни каких оттяжек, дезертирства, проявляющихся в настроениях у работников ООФК, разрешить задачу, укрепить районные советы физкультуры, сосредоточить внимание ФК организаций на выполнение обязательств по социалистическому договору с Северным Кавказом и Америкой, включить ОК кружки в хозяйственно - политические кампании: уборка урожая, хлебозаготовки; развить ярость физкультурных масс против прорывов в выполнении промфинпланов.

Судя по письмам, поступающим в КрайФК, у отдельных работников имеются настроения «удрать», дезертировать, потому что им теперь приходится переходить от окружного руководства на районное (Камеский окрФК, новосибирский ООФК) «Я не поеду в Черепановский район», заявляет работник по новосибирского ООФК. Или некоторые товарищи во время развертывания практической работы по ликвидации округов уходят в отпуск, оставляя окрОФК без руководства (хитрый прием).

Сталин сказал:

«Посылка в райсн—не наказание, не снижение, а величайшее доверие парторганизаций, оказываемое посылаемому работнику, ибо сейчас центр тяжести колхозного строительства перенесен в районные организации» (И. Сталин).

Барнаульский, Ачинский ОФК создали курсы оргработников, посылаемых в районы для практической работы в район. Новосибирский окрОФК, проводя практически работу по ликвидации, послал бригады в помощь в райОФК по ускорению работы, составил кадр актива для посылки в райОФК на физкультурную работу, довел до каждого района контрольные цифры пятилетки, составил сметы на новый бюджетный год, провел общегородское собрание по вопросам ликвидации окрОФК.

Так, примерно, проходит работа в целом ряде округов по ликвидации промежуточного звена в руководстве окружных советов физкультуры.

Надо на местах поставить эту работу под контроль физкультурных масс освещая ход работы в печати и т. д.

Закончить организованно ликвидацию окружных ОФК и укрепление районов, связав его крепко с краевым сектором ФК, перестроить свои ряды таким образом, чтобы еще выше поднять темпы по всем линиям работы физкультурного фронта.

МАНТЕЙФЕЛЬ.

Digital Library (repository) of Tomsk State University

ТЫСЯЧИ СИБКОМБАЙНОВЦЕВ НЕ ЗНАЮТ ФИЗКУЛЬТУРЫ

ПЕРВЫЕ ДНИ СМОТРА

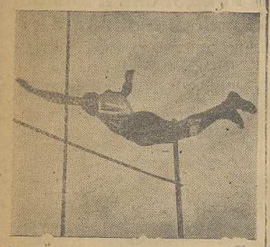

Прыжек с шестом на краевом стадионе.

КРУЖКИ В ПРОСТРАНСТВЕ

ВСЕ ЕЩЕ ОТОРВАНЫ ОТ ОБЩЕСТВЕННО-ПОЛИТИЧЕСКИХ КАМПАНИЙ

РАПОРТ БРИГАДЫ

Профсоюзные кружки имеют ряд больших недочетов в работе. Кружки все еще малочисленны. Обслуживают преимущественно молодежь. Взрослые рабочие и служащие слабо вовлечены в работу.

Кружки оторваны от общественно-политических кампаний. В международный антивоенный день—1 августа только в некоторых кружках вопросы укрепления интернациональной связи, военная опасности нашли слабое отражение.

Подготовка к 6 августа—дню индустриализации—в кружках проходила самотеком.

ОСФК, бюро ФК СБПС и крайотделы союзов не привлекли внимания физкультурников ко дню индустриализации. До сих пор в ОСФК нет материалов, где, как и какой кружок участвовал в дне индустриализации.

Слабо развернуто среди физкультурников социалистическое соревнование и ударничество. Только кружок фасовочной Сибкомбината не на словах, а на деле выполняет принятые на себя обязательства.

Соцсоревнование принято кружками односторонне, без охвата производственных процессов, вопросов подготовки кадров, физкультурного обслуживания всех занятых на производстве.

Шефство над деревенскими кружка ми—это еще не налаженный участок работы. В кратчайший срок необходимо добиться перелома, прикрепив кружки колхозов, совхозов и деревень к городским физкультурным коллективам.

Физкультурная общественность мало втянута в работу по расширению сети спортивных сооружений. Строительство нового стадиона на холодильнике проходило при недопустимо слабом участии кружковцев- пищевиков. Вся работа была возложена на инструктора—тов. Игонина, а актив отделывался некоторыми общими замечаниями.

Основной тормоз — неналаженность связи руководящих профсоюзных физкультурорганизаций с кружками. Нет живого инструктажа. Фабзавкомы, местком мы стоят в стороне от физкультуры, не доценивают ее значения в общей системе политико-просветительной и массовой культработы.

Профсоюзы не чувствуют ответственности за работу низовых физкультколлективов.

НА СПОРТИВНОЙ ПЛОЩАДКЕ МУСОР

„ЗАЧЕМ ДУШ, КОГДА ЕСТЬ РАЗ В ПЯТИДНЕВКУ БАНЯ И ЕЖЕДНЕВНО—РЕКА"

ЕЩЕ ДО ПЕРЕХОДА НА ДВУХСМЕННУЮ РАБОТУ НАДО СМЕНИТЬ ГОЛОВОТЯПА КОЧЕТОВА

РАПОРТ БРИГАДЫ

После появления заметки в «Молодом Рабочем» о провале физкультурной работы была создана бригада по обследованию работы низовых физкультурганизаций с целью выявления, как Крайсовпроф и культотделы союзов руководят низовыми физкультячейками.

Первым об'ектом обследования был кружок на Комбайнстрое. Выводы обследования: тот же провал, что и в краевом руководстве.

Из общего количества, записавшихся в кружок 80-90 чел., занимается физкультурой 20-25 чел., а остальная тысячная масса молодежи и взрослых рабочих даже не знает, что такое физкультура.

На Комбайнстрое имеются большие возможности для развертывания физкультурной работы, но они не используются, благодаря некоторым головотяпам из постройкома, в частности завкультсектором т. Кочетова, который не хотел разговаривать с бригадой в комнате секретаря цехячейки ВКП(б), а сказал «если нужно, так зайдете ко мне».

Тов. Кочетов кичится своим званием «работника из Ленинграда», вредит физкультурной работе, прикрываясь трескучими фразами.

Перестройка работы по ФК на Комбайнстрое до сих пор еще не проведена, благодаря Кочетову, который считает, что: «перестраиваться не стоит—переходим на двухсменную работу».

Но разве мешает это? Нисколько. На оборот, надо было всю культурную и в том числе физкультурную работу приспособить к двухсменной работе.

Этого никак не мог усвоить Кочетов, он увлекся преподнесением рабочим Комбайнстроя всевозможной «цыганщины», выбрасывая на это сотни рублей, а такое важное дело, как здоровье рабочих, поднятие производительности труда через физкультуру он проглядел.

Следующие факты как нельзя лучше характеризуют отношение к физкультурной работе:

Группа женщин в 17 чел. просила разрешения заниматься физкультурой по утрам, инструктор ФК согласился, а Кочетов запретил. В результате эти женщины не занимаются физкультурой.

Рядом с только что оборудованной площадкой устроили свалку для навоза.

Сейчас на Комбайнстрое в основном ведутся земляные работы и постройка зданий. Работа пыльная. Души же до сих пор не построены. Постройку душей начали, но прекратили, ссылаясь на то, что есть баня, которой можно пользоваться только один раз в пятидневку.

От здания, построенного под душ, до водопровода 25 метров. Нужно было провести пожарный рукав, их на постройке достаточное количество, и душ, хотя и примитивный, готов.

На постройке есть свой трансляционный радиоузел, но его не используют в области агитации и пропаганды физкультуры, постановкой докладов и бесед врача и инструктора ФК.

На спорт-городке сделана лестница, а ее взяли на постройку. Ведь можно же было сделать другую лестницу, а городок не разорить.

Рабочие играют в городки с большой охотой. Раньше были городки—их разбили, новые же до сих пор не напилят.

Городки нужно распространить на постройке—нужно сделать площадки при каждом бараке.

Бега с препятствиями на новосибирском стадионе.

Сейчас постройком усиленно «в трехдневный срок» выпроваживает физкультурников из клуба—отнимает комнату, где помещается небольшой антропометрический кабинет. Выпроваживают в сарай, где нет ни пола, ни стекол, ни освещения, где будут ржаветь антропометрические приборы.

Крайсовпроф не ударил по рукам зарвавшихся профработников, не обратил внимания на постановку физкультработы на Комбайнстрое Крайотдел строителей.

Инструктор Крайотдела союза строителей тов. Парфенов не следит за физкультурной работой на Комбайнстрое, не дает никаких советов и указаний.

Комсомольская организация Комбайнстроя слабо участвует в работе по физкультуре.

Выводы бригады следующие:

Крайотделу союза строителей и Крайсовпрофу надо обратить внимание и активно участвовать в работе на Комбайнстрое.

Дать второго инструктора на соцгородок.

Срочно сделать душ для рабочих.

Дооборудовать спортивную площадку, очистить ее от мусора.

Создать актив физкультурников и повести с ними соответствующую работу горсовету физкультуры и Крайотделу союза строителей.

Ввести зарядковую-гигиеническую гимнастику во всех бараках, поручив гор. ОФК разработать программы.

Гор. бюро комсомола необходимо дать срочно указания на Комбайнстрое для усиления внимания физкультурной работы со стороны комсомольской ячейки.

По отношению завкультсектора Кочетова Крайсовпрофу принять соответствующие меры, вплоть до снятия с работы.

Инструктору ФК тов. Досманову и бюро кружка ФК проявлять большую инициативу и настойчивость.

Нужно добиться, чтобы физкультурники стали активными строителями Комбайнстроя, чтобы физкультурники через ударничество встали в первые ряды бойцов за выполнение промфинплана.

БРИГАДА.

Вышка водной станции Сибсовета физкультуры.

ДНЕМ ПЛОЩАДКИ ПУСТУЮТ

О НЕКУЛЬТУРНОСТИ АДМИНИСТРАЦИИ ГОВОРИТ ВИД КРАЕВОГО СТАДИОНА

РАПОРТ БРИГАДЫ

Днем на стадионе можно наглядно убедиться в отсутствии планого охвата физкультурников занятиями. С утра до вечера почти все площадки пустуют. Если же некоторые и используются днем, то в течение непродолжительного времени кучкой «заявлых» спортсменов.

Большинство профсоюзных кружков занимаются в вечерние часы. Поэтому нехватает места для занятий.

Работу на стадионе следует перестроить, чтобы в утренние и дневные часы, а также вечером площадки обслуживали бы не только физкультурников, занимающихся по расписанию (расписание находится неизвестно где), но и взрослых рабочих, служащих и физкультурников, которые имеют выходной день и желают использовать его на стадионе.

Необходимо установить на стадионе круглый день дежурства активистов и инструкторов, чтобы организовать занятия, с еще не втянутыми в физкультурную работу трудящимися.

Много рабочих и служащих желают использовать день отдыха, занимаясь на стадионе. Об этом говорят письма в «Молодом Рабочем». Но стадион еще не повернулся лицом к неорганизованному посетителю.

Необходимо отдыхающим дать возможность сыграть в волейбол, городки, принять душ. Методы работы с этими группами должны быть иными, чем с кружководцами. Надо дать большой выбор занятий по физкультуре, установив определенные часы для каждого отдельного вида занятий.

Отсутствие четкого распорядка занятий на площадках, безынициативность администрации стадиона иногда доходит до курьезов. Пока ищут зав. инвентарем, затем получают инвентарь, другая группа физкультурников приносит инвентарь, занимает площадку и пришедшие на стадион раньше ходят по стадиону, как беспризорные (пинг-понг и пр.).

На стадионе нет буфета. Некоторые организации хотели взять в аренду помещение для буфета, но Сибсовет физкультуры выставил довольно жесткие требования и в итоге физкультурники не имеют возможности поукрепиться бутербродом, выпить стакан чаю.

Бак с водой содержится плохо. Иногда не бывает кипяченой воды, кружка не моется. Водой из бака моют руки и лицо.

Поля и беговые дорожки разливываются редко и плохо,—вскоре же линии стираются.

Краевой стадион, имеющий все возможности, чтобы быть образцовым, не только не сумел приблизить свою работу к неорганизованному посетителю, но сейчас даже и в мелочах полностью не может удовлетворить кружковцев.

Вопрос об организации и налаживании на стадионе массовой работы давно назрел.

ЛАВИРУЯ СРЕДИ САМОТЕКА И БЛАГОДУШИЯ, ОСФК КИВАЕТ НА ПРОФСОЮЗЫ

НА СОВЕЩАНИИ ЧИТАТЕЛЕЙ „СИБИРСКИЙ ФИЗКУЛЬТУРНИК И ТУРИСТ"

Недавно на краевом стадионе состоялось совещание, созванное редакцией газеты «Молодой Рабочий», совместно с окружным советом физкультуры.

Заметки наших физоров, напечатанные в последнем вкладыше «Сибирский физкультурник и Турист», вызвали большую активность выступавших в прениях.

Зам. предОСФК тов. Гаршенин, сделавший небольшой информационный доклад о состоянии физкультурной работы в Новосибирске, в основном не разрешил поставленный нашими физкорами вопрос о мерах и тех путях, к которым нужно прибегнуть, чтобы в кратчайший срок ликвидировать прорывы и так перестроить работу, чтобы во всеоружии встретить приближающийся зимний спортивный сезон и успешно закончить летний.

Из 80 присутствовавших активистов в прениях высказалось свыше 10. Подчеркивая необходимость проведения смотра работы и состояния новосибирской физкультурной организации, выступавшие требовали более полного освещения проделанной ОСФК, бюро ФК Крайсовпрофа и крайотделами работы по физкультуре.

Отсутствие представителей Крайотделов и бюро ФК Сибкрайсовпрофа еще раз наглядно подчеркивает состоятельность обвинений, выдвинутых нашими физкорами на руководство физкультурой со стороны профсоюзов.

Совещание констатировало, что бюро ФК Сибкрайсовпрофа, все еще находится в отпуску.

Вполне правильно отметили выступавшие товарищи, что прорывы только бездеятельностью бюро ФК Сибкрайсовпрофа и Крайотделов полностью об'яснить нельзя. Виноват и ОСФК, который видя, что инструктора профорганизаций подзавшись летним настроением один за другим раз'езжаются в отпуска, не принял мер к прекращению головотяпства и не сигнализировал, что из-за отсутствия работников план массовой работы будет поставлен под угрозу срыва.

Благодушие окрсовета физкультуры подчеркнули сами работники ОСФК. Вместо того, чтобы прямолинейно признать допущенные промахи, ошибки, являющиеся результатом недопустимо слабой работы окрсовета физкультуры т. Гаршенин только в общих словах сказал о тех перспективах, открывающихся перед физкультурной общественностью Новосибирска в связи с перестройкой, созданием городского совета ФК и укрепления районов.

Тов. Головлев (инспектор-методист ОСФК) обрушился на профсоюзы, а без деятельность ОСФК в своей речи, обошел. Можно было подумать, что в окружном совете все благополучно и что, если кто и виноват в создавшихся прорывах, только не ОСФК.

Рядовые физкультурники дополнили выступления т. т. Гаршенина и Головлева. Саметок, отсутствие должной чуткости, игнорирование деловых предложений, отсутствие борьбы с отдельными явлениями (поездка группы физкультурников на каноэах до Томска, без разрешения) и, наконец, оторванность окрсовета физкультуры от масс—основные промахи ОСФК.

Перестройка, в связи с организацией городского совета физкультуры, должна послужить тем исходным, переломным моментом в работе организации, обеспечивающим новый под'ем физкультурного движения.

На совещании была избрана бригада из 10 человек, приступившая к работе.

У недавно выстроенной водной станции Сибсовета физкультуры. Выносят лодку из сарая на реку.

Игра в волейбол на спортивной площадке барнаульского «Динамо».

НА СТАРТ ПОЛИТИЧЕСКОГО ЭКЗАМЕНА!

УБОРКА УРОЖАЯ, ОСЕНИНИ СЕВ И ХЛЕБОЗАГОТОВКИ ДОЛЖНЫ ПРОИТИ ПРИ АКТИВНОМ УЧАСТИИ ФИЗКУЛЬТУРНИКОВ

БОРИТЕСЬ ЗА ПРАВО УЧАСТИЯ НА ВСЕСОЮЗНОМ КОНКУРСЕ

Уборечная, осенне-посевная и хлебозаготовительная кампании имеют большое политическое значение для социалистического строительства.

На успешное проведение этих кампаний должно быть мобилизовано внимание физкультурной общественности и силы физкультурных организаций.

Основные формы участия физкультурных организаций в предстоящих кампаниях следующие:

Включение физкультурного актива в состав посылаемых рабочих ударных бригад в деревню, под лозунгом: «Нет бригады от'езжающих в деревню без физкультурников».

Максимальное укрепление шефской работы производственных кружков физкультуры под углом поднятия активности деревенских кружков на успешное проведение кампаний. Необходимо добиться хорошей шефской работы, в первую очередь со стороны производственных кружков, установить с деревенскими прочную связь.

Использовать все формы агитационно-массовой работы (читка газет, массовая работа на спортплощадках, агит-эстафеты, беседы и проч.) для мобилизации внимания трудящихся.

Использовать на местах городские и деревенские праздники физкультуры для переключения сил и внимания на проведение кампаний.

При проведении указанных мероприятий необходимо тесно увязаться на местах со штабом и ударными бригадами.

Участие кружков физкультуры города и деревни в уборочно-посевной и хлебозаготовительной кампаниях должно быть проведено по-ударному, с широким применением форм социалистического соревнования среди физкультурников.

Лучший кружок физкультуры города и деревни по участию в этих кампаниях будет выставлен на участие в конкурсе, проводимом высшим советом физкультуры в январе 31 года.

М.

ФИЗКУЛЬТУРНИКИ НА РАБОТЕ В КОЛХОЗАХ

ВЫЕЗЖАЕТ ВЕЛОАГИТБРИГАДА НА РАБОТУ В КОЛХОЗЫ

Физкультурники Барнаула организовали велоагитбригаду. Бригада на-днях выедет в районы коллективизации на один месяц.

В эту бригаду войдут слесаря и рабочие с производства.

Работа бригады будет выражаться не только в агитации за коллективное хозяйство, но и в участии физкультурников в уборке хлеба, ремонте машин, складов.

Бригада поселит те районы, где в коммунах и колхозах будет ощущаться недостаток рабочих рук. Помимо этого физкультурники-велосипедисты будут проводить доклады, лекции, беседы на различные темы.

ГРЕБНЕВ.

НОВОСИБИРСКИЕ ФИЗКУЛЬТУРНИКИ СОВТОРГСЛУЖАЩИХ НА ОГОРОДАХ

По инициативе горбюро ФК СТС физкультурники союза выехали на молочно-овощную ферму для работы на полке огородов.

Работало 62 человека. Выполото картофеля два с четвертью гектара.

Надо отметить, что в основном на работе был кружок Госторга — 30 чел. и Акорта — 25. Остальные 2 человека из ЦРК и 5 человек из клубного кружка СТС показали себя лентяями и вызвали справедливое возмущение большинства — 55 физкультурников.

Примерную работу показала первая десятка кружка ФК Акорта, курсанты поварских курсов своей добросовестной работой показали пример другим.

К. С.

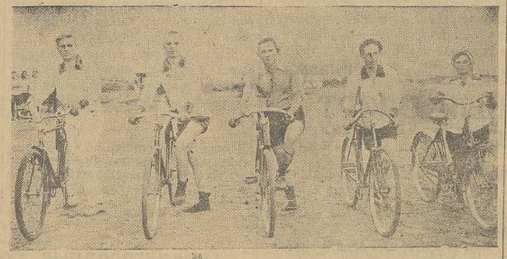

Группа барнаульских динамовцев—велосипедистов.

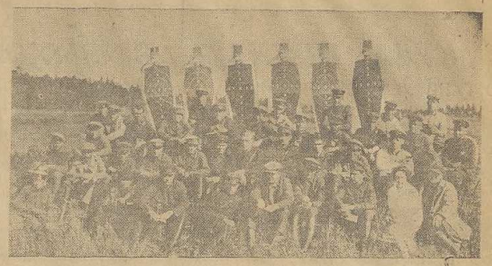

Группа участников и судей недавно закончившихся 3-их сибирских краевых стрелковых соревнований «Динамо».

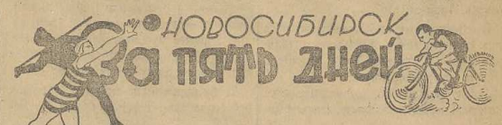

ФУТБОЛ

ПЕРВЕНСТВО В ПРОФСОЮЗНОМ РОЗЫГРЫШЕ ВЗЯЛА ФУТБОЛЬНАЯ КОМАНДА ПЕЧАТНИКОВ

Финальный матч печатники играли с командой СТС.

Игра началась в быстром темпе, несмотря на неважное состояние поля. Уже на первых минутах в сетке СТС оказывается первый мяч, через несколько минут правый край печатников доводит счет до двух.

Вскоре СТС один из полученных мячей отквитывает. После перерыва СТС не может выдержать крепкого натиска печатников. В сетке СТС еще три мяча. Общий счет 5:1.

Команда печатников в течение почти пяти лет несменный чемпион Новосибирска и отличается хорошей сыгранностью.

У команды есть серьезные недостатки—наряду с приличным «познанием» техники футбола печатники подчас отличаются излишней грубостью и довольно «откровенной» игрой руками (Паньшин, Кравченко, Плешев).

М.

ИЗ ФУТБОЛА НЕ ДЕЛАТЬ РЕГБИ!

ПРОТИВ ГРУБОЙ ИГРЫ

СЧЕТ 8:0 И... ТРОЕ ПОДБИТЫХ ОМИЧЕЙ

О ДВУХ МАТЧАХ

В день 1 августа на новосибирском стадионе происходила футбольная «то варищеская игра».

«Сражались» первые команды СТС—печатников.

Первые минуты, начавшиеся «по традиции», с часовым опозданием матча прошли живо и казалось, что игра будет интересной. Но это было только пять-десят минут. После ряда свистков судьи, начавшего нечетко фиксировать происходящее, игра приняла характер не похожий на обычные соревнования.

Страсти противников разгорались, унять темпераментных игроков было не кому (судья не обращал внимания даже на явные грубости) и соревнование переродилось в потасовку.

Грубости были обоюдными. В момент одной ярой схватки игроку команды «Печатник» Лазареву кто-то нанес сильный удар в голову.

Пострадавший был отправлен в скорую помощь.

Этот случай еще более обострил на строение игроков. Игроки все свое внимание направили « на ковку» противников. Игра пестрела открытыми грубостями.

Вынуждено ушли с поля еще несколько игроков из команды СТС.

Окрсовету и суд. коллегии необходимо принять меры, чтобы пресечь грубую игру.

Зритель.

***

Против молодой команды красноармейцев выставили всех «доморощенных чемпионов». Чемпионы горячо взялись и в первом тайме счет достиг не бывалого результата—8:0!.

Плюс... трое подбитых омичей. Публика с любопытством смотрела, как нервически, в начале первой половины, омичей «напа» были. Первозвочный пункт работал интенсивно...

Во втором тайме начал грубить и Омск.

Общий счет 11:0 в пользу Новосибирска... Но дело не в астрономическом счете, а в том, что грубости в игре растут, становятся хроническими.

Против красноармейцев, для товарищеской встречи, нужно было выставить не сборную команду города. Но если эта ошибка была совершена, то новосибирцам, как более сильной команде, следовало бы показать корректную игру.

Зрители проявили максимум недисциплинированности.

Нельзя из футбола делать регби!

Физкультурным организациям надо принять меры против грубости.

Мищ.

У ДИНАМОВЦЕВ

КРАЕВОЙ РОЗЫГРЫШ ПЕРВЕНСТВА ПО ФУТБОЛУ

С первого августа проходит краевой розыгрыш первенства об-в «Динамо» по футболу.

В первом кругу довольно сильная команда омичей легко выиграла в Славгороде у команды местного П. С. О. «Динамо» со счетом 10:0. Не плохую команду выставили на своем поле барабинцы против команды «Динамо» сибирского полка ВОГПУ, закончив игру со счетом 9:1 в свою пользу.

Новосибирцы ездили играть в Томск, где выиграли у томичей со счетом 2:0.

Команда красноярского «Динамо» играла в Ачинске, сведя встречу к счету 2:1 в свою пользу.

Во втором кругу должны играть общества: Бийское—в Минусинске, Барнаульское—в Новосибирске, Омское—в Барабинске и Иркутское—в Красноярске.

НОВОСИБИРЦЫ ПОБЕДИЛИ БАРНАУЛЬЦЕВ

8 августа в Новосибирске на стадионе состоялась футбольная встреча новосибирских динамовцев с барнаульскими. Игра была мало интересной и проведена в слабом темпе.

Слабо судил т. Темирляев, ошибки которого повели к отдельным грубостям и даже вызвали, ничем не оправдываемый уход с поля за 24 минуты до конца второй половины команды барнаульцев.

ПОЛУФИНАЛЬНЫЕ И ФИНАЛЬНЫЕ ИГРЫ

Краевой совет «Динамо» полуфинальные и финальную игры по футболу на первенство об-в «Динамо» Сибирского края назначил в Новосибирске с 12 по 16 августа. Участвовать будут команды четырех городов.

КУРСЫ ПО ДЖИУ-ДЖИТСУ ПРОВОДЯТСЯ ОСЕНЬЮ

Орг.-учебный отдел краевого совета «Динамо» решил осенью организовать краевые курсы по подготовке руководителей для изучения способов защиты и нападения без оружия. Курсы будет проводить приглашаемый из Москвы специалист—инструктор по джиу-джитсу.

***

РАЗВИТИЕ КОННОГО СПОРТА В НОВОСИБИРСКЕ.

Краевой совет «Динамо» отпустил Новосибирскому обществу средства на приобретение десяти верховых лошадей для развития конного спорта.

БУДЕТ СТРОИТЬСЯ СТРЕЛЬБИЩЕ И СТЭНД «ДИНАМО».

Для усиления работы по стрелковому спорту краевой совет «Динамо» решил под Новосибирском выстроить стрельбище и стэнд для охотников. Место для постройки найдено. Горкомхоз дал согласие отвести его для «Динамо».

Осталось только оформить в планировочной комиссии.

***

СНАБЖЕНИЕ МЕСТ ОРУЖИЕМ.

Краевой совет «Динамо» заказал в Москве большую партию мелкокалиберного боевого оружия и патронов для своих филиалов.

МАТЧ БАРАУЛ—БИЙСК.

Не так давно в Бийск выезжал коллектив барнаульского ПСО «Динамо», в составе которого были команда городошников, мужская и женская баскетбольные команды.

Барнаульские динамовцы легко выиграли матчи у бийчан.

В этом году Барнаульское ПСО «Динамо» работу ведет хорошо. Дооборудовали площадку, построена водная станция. К зиме будет выстроен гимнастический зал и оборудован динамовский каток. Подготовительная работа уже ведется.

Барнаульские динамовцы заключили соцдоговор с бийчанами, что особенно способствует развитию физкультурной работы.

Мефодьев.

КРАСНОЯРСКИЕ ДИНАМОВЦЫ ИГРАЮТ ГРУБО.

На красноярский стеклозавод прибыла футбольная команда кожевников.

Вежливая, товарищеская игра кончилась со счетом 2:2. Работие довольны игрой кожевников. Приглашали их приезжать еще.

Вскоре завод играл с командой «Динамо». Судья из «Динамо» судил в пользу своей команды.

Возмущенные рабочие потребовали заменить судью. Вместо Головушина закончил судить Боков. Матч кончился со счетом 7:1 в пользу завода.

Во втором матче, обновив лучшими игроками команду «Динамо» вторично приехала на завод. Во второй матч команда «Динамо» играла еще грубее. Они выбили из строя 4 игроков завода. Матч кончился со счетом 5:5.

А.

Футбольные команды новосибирского и барнаульского обществ «Динамо».

НАЧАЛИСЬ МЕЖКРУЖКОВЫЕ СОРЕВНОВАНИЯ ПО ФИЗКУЛЬТУРЕ У СОВТОРГСЛУЖАЩИХ

С 10 августа горбюро ФК СТС проводит городское соревнование кружков СТС.

Цель соревнования — подтянуть летнюю работу, выявить участников на городской праздник и втянуть новых членов в кружки ФК.

В программу соревнований входит—легкая атлетика, спортиры, кроме футбола, и индивидуальные соревнования по плаванию.

Положение о соревнованиях предусматривает также и участие неорганизованных трудящихся, обслуживаемых салом СТС, в соревнованиях, как-то: в ходьбе метании гранаты прыжках в длину с разбега и плавании вольным стилем.

Кружковые соревнования — командные, за исключением плавания. Каждый кружок может выставить любое количество команд и участников, но с тем расчетом, чтобы по одному виду участвовало не более 5 человек (зачет по четырем).

Лучшие коллективы, команды и отдельные участники будут премированы.

Б—В.

Читатель спрашивает

ЧТО ЗА ДОГОВОР?

Инструктор физкультуры Крайотдела рабпроса Короликов собрал группу инструкторов около себя, выклянчил из Крайрабпроса 200 рублей денег для поездки на Северный Кавказ, под предлогом заключения договора на соцсоревнование с бюро физкультуры Крайотдела рабпроса Северного Кавказа.

Физкультурники интересуются, что за договор повезла группа инструкторов-рабпросовцев? Физкультурниками-просвещенцами он проработан не был в Новосибирске.

СВОЙ.

НА ЧЬИ СРЕДСТВА?

Футбольная команда печатников Новосибирска, каждый год ездит для встречи по футболу с иногородными командами. На эту поездку Крайотдел союза отпускает средства. Но в составе печатников из 11 футболистов нашего союза только 3, остальные из других союзов.

Как перестроились печатники на производственный принцип работы? Долго ли Крайотдел союза печатников будет тратить средства не на своих членов союза?

Сейчас работа строится по производственному принципу и надо пересмотреть футбольную команду, составленную из членов других союзов.

С.

Digital Library (repository) http://vofem.ru

НА СТАРТ ПОЛИТИЧЕСКОГО ЭКЗАМЕНА!

УБОРКА УРОЖАЯ, ОСЕНИНИ СЕВ И ХЛЕБОЗАГОТОВКИ ДОЛЖНЫ ПРОЙТИ ПРИ АКТИВНОМ УЧАСТИИ ФИЗКУЛЬТУРНИКОВ

БОРИТЕСЬ ЗА ПРАВО УЧАСТИЯ НА ВСЕСОЮЗНОМ КОНКУРСЕ

Уборочная, осенне-посевная и хлебозаготовительная кампании имеют большое политическое значение для социалистического строительства.

На успешное проведение этих кампаний должно быть мобилизовано внимание физкультурной общественности и силы физкультурных организаций.

Основные формы участия физкультурных организаций в предстоящих кампаниях следующие:

Включение физкультурного актива в состав посылаемых рабочих ударных бригад в деревню, под лозунгом: «Нет бригады отъезжающих в деревню без физкультурников».

Максимальное укрепление шефской работы производственных кружков физкультуры под углом поднятия активности деревенских кружков на успешное проведение кампаний. Необходимо добиться хорошей шефской работы, в первую очередь со стороны производственных кружков, установить с деревенскими ми прочную связь.

Использовать все формы агитационно-массовой работы (читка газет, массовая работа на спортплощадках, агитэстафеты, беседы и проч.) для мобилизации внимания трудящихся.

Использовать на местах городские и деревенские праздники физкультуры для переключения сил и внимания на проведение кампаний.

При проведении указанных мероприятий необходимо тесно увязаться на местах со штабом и ударными бригадами.

Участие кружков физкультуры города и деревни в уборочно-посевной и хлебозаготовительной кампаниях должно быть проведено по-ударному, с широким применением форм социалистического соревнования среди физкультутурников.

Лучший кружок физкультуры города и деревни по участию в этих кампаниях будет выставлен на участие в конкурсе, проводимом высшим советом физкультуры в январе 31 года.

М.

ФИЗКУЛЬТУРНИКИ НА РАБОТЕ В КОЛХОЗАХ

ВЫЕЗЖАЕТ ВЕЛОАГИТБРИГАДА НА РАБОТУ В КОЛХОЗЫ

Физкультурники Барнаула организовали велоагитбригаду. Бригада на-днях выедет в районы коллективизации на один месяц.

В эту бригаду войдут слесаря и рабочие с производства.

Работа бригады будет выражаться не только в агитации за коллективное хозяйство, но и в участии физкультурников в уборке хлеба, ремонте машин, складов.

Бригада посетит те районы, где в коммунах и колхозах будет ощущаться недостаток рабочих рук. Помимо этого физкультурники-велосипедисты будут проводить доклады, лекции, беседы на различные темы.

ГРЕБНЕВ.

НОВОСИБИРСКИЕ ФИЗКУЛЬТУРНИКИ СОВТОРГСЛУЖАЩИХ НА ОГОРОДАХ

По инициативе горбюро ФК СТС физкультурники союза выехали на молочно-овощную ферму для работы на полке огородов.

Работало 62 человека. Выполото картофеля два с четвертью гектара.

Надо отметить, что в основном на работе был кружок Госторга — 30 чел. и Акорта — 25. Остальные 2 человека из ЦРК и 5 человек из клубного кружка СТС показали себя лентяями и вызвали справедливое возмущение большинства — 55 физкультурников.

Примерную работу показала первая десятка кружка ФК Акорта, курсанты поварских курсов своей добросовестной работой показали пример другим.

К. С.

Группа барнаульских динамовцев—велосипедистов.

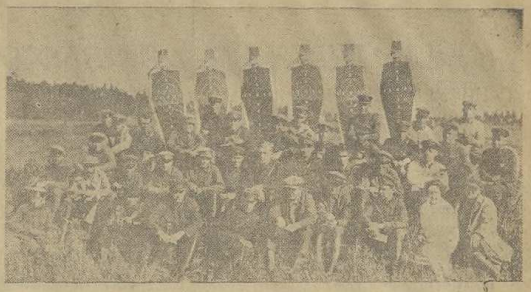

Группа участников и судей недавно закончившихся 3-их сибирских краевых стрелковых соревнований «Динамо».

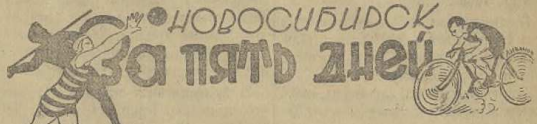

ФУТБОЛ

ПЕРВЕНСТВО В ПРОФСОЮЗНОМ РОЗЫГРЫШЕ ВЗЯЛА ФУТБОЛЬНАЯ КОМАНДА ПЕЧАТНИКОВ

Финальный матч печатники играли с командой СТС.

Игра началась в быстром темпе, несмотря на неважное состояние поля. Уже на первых минутах в сетке СТС оказывается первый мяч, через несколько минут правый край печатников доводит счет до двух.

Вскоре СТС один из полученных мячей отквитывает. После перерыва СТС не может выдержать крепкого натиска печатников. В сетке СТС еще три мяча. Общий счет 5:1.

Команда печатников в течение почти пяти лет несменный чемпион Новосибирска и отличается хорошей сыгранностью.

У команды есть серьезные недостатки—наряду с приличным «познанием» техники футбола печатники подчас отличаются излишней грубостью и довольно «откровенной» игрой руками (Паньшин, Кравченко, Плешев).

М.

ИЗ ФУТБОЛА НЕ ДЕЛАТЬ РЕГБИ!

ПРОТИВ ГРУБОЙ ИГРЫ

СЧЕТ 8:0 И... ТРОЕ ПОДБИТЫХ ОМИЧЕЙ

О ДВУХ МАТЧАХ

В день 1 августа на новосибирском стадионе происходила футбольная «товарищеская игра».

«Сражались» первые команды СТС—печатников.

Первые минуты, начавшиеся «по традиции», с часовым опозданием матча прошли живо и казалось, что игра будет интересной. Но это было только пять-десят минут. После ряда свистков судьи, начавшего неточно фиксировать происходившее, игра приняла характер не похожий на обычные соревнования.

Страсти противников разгорались, унять темпераментных игроков было некому (судья не обращал внимания даже на явные грубости) и соревнование переродилось в потасовку.

Грубости были обоюдными. В момент одной ярой схватки игроку команды «Печатник» Лазареву кто-то нанес сильный удар в голову.

Пострадавший был отправлен в скорую помощь.

Этот случай еще более обострил настроение игроков. Игроки все свое внимание направили « на ковку» противников. Игра пестрела открытыми грубостями.

Вынуждено ушли с поля еще несколько игроков из команды СТС.

Окрсовету и суд. коллегии необходимо принять меры, чтобы пресечь грубую игру.

Зритель.

***

Против молодой команды красноармейцев выставили всех «доморощенных чемпионов». Чемпионы горячо взялись и в первом тайме счет достиг не бывалого результата—8:0!.

Плюс... трое подбитых омичей. Публика с любопытством смотрела, как перегодически, в начале первой половины, омичей «наши» били. Перевязочный пункт работал интенсивно...

Во втором тайме начал грубить и Омск.

Общий счет 11:0 в пользу Новосибирска... Но дело не в астрономическом счете, а в том, что грубости в игре растут, становятся хроническими.

Против красноармейцев, для товарищеской встречи, нужно было выставить не сборную команду города. Но если эта ошибка была совершена, то новосибирцам, как более сильной команде, следовало бы показать корректную игру.

Зрители проявили максимум недисциплинированности.

Нельзя из футбола делать регби!

Физкультурным организациям надо принять меры против грубости.

Мищ.

У ДИНАМОВЦЕВ

КРАЕВОЙ РОЗЫГРЫШ ПЕРВЕНСТВА ПО ФУТБОЛУ

С первого августа проходит краевой розыгрыш первенства об-в «Динамо» по футболу.

В первом кругу довольно сильная команда омичей легко выиграла в Славгороде у команды местного П. С. О. «Динамо» со счетом 10:0. Не плохую команду выставили на своем поле барабинцы против команды «Динамо» сибирского полка ВОГПУ, закончив игру со счетом 9:1 в свою пользу.

Новосибирцы ездили играть в Томск, где выиграли у томичей со счетом 2:0.

Команда красноярского «Динамо» играла в Ачинске, сведя встречу к счету 2:1 в свою пользу.

Во втором кругу должны играть общества: Бийское—в Минусинске, Барнаульское—в Новосибирске, Омское—в Барабинске и Иркутское—в Красноярске.

НОВОСИБИРЦЫ ПОБЕДИЛИ БАРНАУЛЬЦЕВ

8 августа в Новосибирске на стадионе состоялась футбольная встреча новосибирских динамовцев с барнаульскими. Игра была мало интересной и проведена в слабом темпе.

Слабо судил т. Темиряев, ошибки которого повели к отдельным грубостям и даже вызвали, ничем не оправдываемый уход с поля за 24 минуты до конца второй половины команды барнаульцев.

ПОЛУФИНАЛЬНЫЕ И ФИНАЛЬНЫЕ ИГРЫ

Краевой совет «Динамо» полуфинальные и финальную игры по футболу на первенство об-в «Динамо» Сибирского края назначил в Новосибирске с 12 по 16 августа. Участвовать будут команды четырех городов.

КУРСЫ ПО ДЖИУ-ДЖИТСУ ПРОВОДЯТСЯ ОСЕНЬЮ

Орг.-учебный отдел краевого совета «Динамо» решил осенью организовать краевые курсы по подготовке руководителей для изучения способов защиты и нападения без оружия. Курсы будет проводить приглашаемый из Москвы специалист—инструктор по джиу-джитсу.

***

РАЗВИТИЕ КОННОГО СПОРТА В НОВОСИБИРСКЕ.

Краевой совет «Динамо» отпустил Новосибирскому обществу средства на приобретение десяти верховых лошадей для развития конного спорта.

БУДЕТ СТРОИТЬСЯ СТРЕЛЬБИЩЕ И СТЭНД «ДИНАМО».

Для усиления работы по стрелковому спорту краевой совет «Динамо» решил под Новосибирском выстроить стрельбище и стенд для охотников. Место для постройки найдено. Горкомхоз дал согласие отвести его для «Динамо».

Осталось только оформить в планировочной комиссии.

***

СНАБЖЕНИЕ МЕСТ ОРУЖИЕМ.

Краевой совет «Динамо» заказал в Москве большую партию мелкокалиберного боевого оружия и патронов для своих филиалов.

МАТЧ БАРАУЛ—БИЙСК.

Не так давно в Бийск выезжал коллектив барнаульского ПСО «Динамо», в составе которого были команда городошников, мужская и женская баскетбольные команды.

Барнаульские динамовцы легко выиграли матчи у бийчан.

В этом году Барнаульское ПСО «Динамо» работу ведет хорошо. Дооборудовали площадку, построена водная станция. К зиме будет выстроен гимнастический зал и оборудован динамовский каток. Подготовительная работа уже ведется.

Барнаульские динамовцы заключили соцдоговор с бийчанами, что особенно способствует развитию физкультурной работы.

Мефодьев.

КРАСНОЯРСКИЕ ДИНАМОВЦЫ ИГРАЮТ ГРУБО.

На красноярский стеклозавод прибыла футбольная команда кожевников.

Вежливая, товарищеская игра кончилась со счетом 2:2. Рабочие довольны игрой кожевников. Приглашали их приезжать еще.

Вскоре завод играл с командой «Динамо». Судья из «Динамо» судил в пользу своей команды.

Возмущенные рабочие потребовали заменить судью. Вместо Головушина закончил судить Боков. Матч кончился со счетом 7:1 в пользу завода.

Во втором матче, описав лучшими игроками команду «Динамо» вторично приехала на завод. Во второй матч команда «Динамо» играла еще грубее. Они выбили из строя 4 игроков завода. Матч кончился со счетом 5:5.

А.

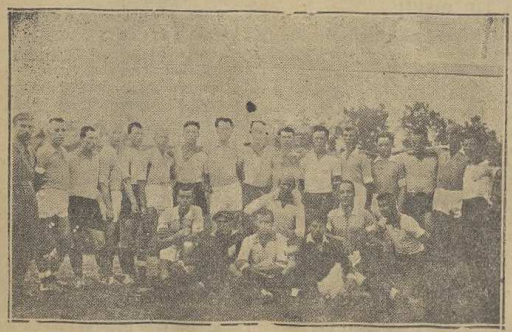

Футбольные команды новосибирского и барнаульского обществ «Динамо».

НАЧАЛИСЬ МЕЖКРУЖКОВЫЕ СОРЕВНОВАНИЯ ПО ФИЗКУЛЬТУРЕ У СОВТОРГСЛУЖАЩИХ

С 10 августа горбюро ФК СТС проводит городское соревнование кружков СТС.

Цель соревнования — подтянуть летнюю работу, вызвать участников на городской праздник и втянуть новых членов в кружки ФК.

В программу соревнований входит—легкая атлетика, спортигры, кроме футбола, и индивидуальные соревнования по плаванию.

Положение о соревнованиях предусматривает также и участие неорганизованных трудящихся, обслуживаемых салом СТС, в соревнованиях, как-то: в ходьбе метании гранаты прыжках в длину с разбега и плавании вольным стилем.

Кружковые соревнования — командные, за исключением плавания. Каждый кружок может выставлять любое количество команд и участников, но с тем расчетом, чтобы по одному виду участвовало не более 5 человек (зачет по четырем).

Лучшие коллективы, команды и отдельные участники будут премированы.

5—В.

Читатель спрашивает

ЧТО ЗА ДОГОВОР?

Инструктор физкультуры Крайотдела рабпроса Корольков собрал группу инструкторов около себя, выхлопатал из Крайрабпроса 200 рублей денег для поездки на Северный Кавказ, под предлогом заключения договора на соцсоревнование с бюро физкультуры Крайотдела рабпроса Северного Кавказа.

Физкультурники интересуются, что за договор повезла группа инструкторов-рабпросовцев? Физкультурникам-просвещениям он проработан не был в Новосибирске.

СВОЙ.

НА ЧЬИ СРЕДСТВА?

Футбольная команда печатников Новосибирска, каждый год едет для встречи по футболу с иногородными командами. На эту поездку Крайотдел союза отпускает средства. Но в команде печатников из 14 футболистов нашего союза только 3, остальные из других союзов.

Как перестроились печатники на производственный принцип работы? Долго ли Крайотдел союза печатников будет тратить средства не на своих членов союза?

Сейчас работа строится по производственному принципу и надо пересмотреть футбольную команду, составленную из членов других союзов.

С.

Digital Library (repository) of Tomsk State University http://vital.lib.tsu.ru

О БЛИЖНЕМ ТУРИЗМЕ

„КУДА ПОЕХАТЬ В ВЫХОДНОЙ ДЕНЬ?“

ОРГАНИЗУЕМ ЭКСКУРСИЮ НА СИБКОМБАИН, ОПЫТНУЮ СТАНЦИЮ СИБЗУ' ПИТОМНИК ПУШНЫХ ЗВЕРЕЙ

МАРШРУТЫ В ПРИГОРОД НОВОСИБИРСКА

Куда бы поехать?—Вот вопрос, который часто задает сам себе трудящийся в свой выходной день.

Беда, что мы не умеем как следует использовать наше короткое лето, не умеем создать себе здоровый отдых и то может от жары и пыли в городе. А сидим мы потому, что рассуждаем часто так: в полтора свободных дня (каждый выходной день) далеко не уйдешь и не уедешь. Так ли это?

В окрестностях любого сибирского города имеются места, где можно с большим успехом провести свой выходной день и хорошо отдохнуть.

Можно поехать на лодках, пароходе, железной дороге, велосипеде, пойти пешком.

В окрестности Новосибирска можно организовать ряд оздоровительных и производственных экскурсий. Для этого имеются благоприятные условия. В Новосибирске есть дачные пароходы, имеется база Автоцроотдела, лодочная станция об-ва спасания на водах, где можно пользоваться лодками. Имеется прокат велосипедов (гараж окравтодора). Эти условия значительно облегчают организацию экскурсий как массовых, так и групповых.

В ОПТФ (Дворец Труда, комн. 142) имеются палатки для проката.

Надо организациям, проводящим оздоровительную работу, а также клубам, школам, культкомиссиям, шестиклассникам, фабзавкомам, взяться за это дело.

В окрестности Новосибирска можно поехать по следующим маршрутам:

ЭКСКУРСИИ ОЗДОРОВИТЕЛЬНЫЕ.

1. Река Иня выше железнодорожного моста. Расстояние по железной дороге—8 км. Сообщение пешком и на велосипеде вдоль линии жел. дор., на лодке—вверх по р. р. Оби и Инее (около 10 км.). Лодки оставляются ниже жел. дор. моста. Хорошее купание. Холмистая местность, сосновый лес. Интересный район для естественно-научных экскурсий.

2. **Экскурсионная станция** (бывшая биологическая). Берег р. Оби в 2-х км. выше с. Бугры. Сообщение или на лодках или на пароходе (6 км.) и пешком или на велосипедах с переправой через р. Обь на пароме. Местность—высокий берег покрытый березняком. Площадка для игр. Купание, пляж для солнечных ванн (на острове). Ночевка в палатках.

ПРОИЗВОДСТВЕННЫЕ ЭКСКУРСИИ.

3. **На опытную станцию СибЗУ и питомника пушных зверей.** Расстояние от города 12 км. Передвижение пешком, на велосипеде или на автомобиле.

Знакомство со скотным двором, птичником (инкубаторы), метеорологической станцией, питомником пушных зверей. (соболи, чернобурые лисицы и др.).

Для экскурсантов станция предоставляет только кипяток. Для ночевки необходимо иметь с собой палатки. О времени прибытия экскурсии для обслуживания руководителем необходимо предварительно договориться с дирекцией станции.

4. **На Сибкомбайн.** Сообщение по железной дороге, пешком, или велосипеде (7 км.).

Знакомство со строительными работами. Необходимо заранее договориться с администрацией о времени прибытия, для обслуживания (докладчиком) и пользования столовой.

В. ПУПЫШЕВ.

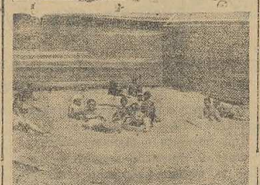

Солярий на водной станции Крайсовета физкультуры.

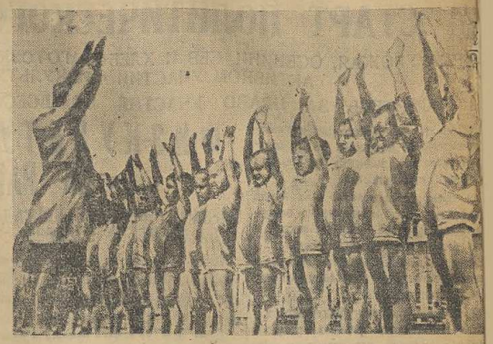

Пионеры занимаются физкультурой.

НАША ЖИЗНЬ И РАБОТА

ОТ ФИЗКУЛЬТУРНЫХ КОРРЕСПОНДЕНТОВ „МОЛОДОГО РАБОЧЕГО

В Бийском доме отдыха, проводимая утренняя зарядка, по словам отдыхающих, особенно укрепляет организм. С прибытием смены, первые два-три дня зарядка охватывает не всех, но массовые игры и товарищеские соревнования заставляют расшевелиться взрослых.

Один из недостатков—не имеется под руками нужной книги—руководства по проведению массовых игр. **ШАРИН.**

***

В Канске проводится окружной праздник физкультуры, ячейки ВЛКСМ об'явлены «на военном положении».

Праздник должен отразить массовую работу и участие физкультурников в борьбе за выполнение профинплана, за переустройство сельского хозяйства.

И. Т.

***

Кружку физкультуры в коммуне «Свободная Сибирячка» (Иркутский округ, Качугский район) хозяйственники не дают материала для инвентаря и оборудования. **Исуп.**

Физкультурная работа на кумысолечебнице не ведется. Инструктор физкультуры тов. Гольдберг ничего не делает, но зарплату получает аккуратно. Имеет готовый полный пансион.

Больные возмущаются бездельничеством Гольдберга.

Р.

***

Унылытейская футбольная команда (БМАССР), приехавшая на соревнование в Хоринск, вела себя настолько безобразно, что подорвала авторитет физкультурников среди местного населения. Во время игры с хоринской командой, были неоднократные ссоры и ругань. С такой «показательной» командой лучше было бы не выступать в соревнованиях. **Комсомолец.**

***

Омский стрелковый полк перед отъездом сыграл еще один матч с первой командой Новосибирска—печатниками. Омичи показали хорошую игру, но все же матч ими был вторично проигран. Счет 7:0. **Мищ.**

НОВОСТИ РАБОЧЕГО СПОРТА

МЕЖДУГОРОДНЫЕ СОРОВНОВАНИЯ РАБОЧИХ ЗИМЫ И ЧЕРЕМХОВО

ПОЧТИ ПО ВСЕМ ВИДАМ ЗА ЧЕРЕМХОВЦАМИ ПОБЕДА

ХОРОШИЕ ДОСТИЖЕНИЯ ПО ЛЕГКОЙ АТЛЕТИКЕ

Закончились междугородные соревнования Зима—Черемхово. В программу вошли **мужские:** бега 100 метров, ядро, диск, прыжки в длину с разбега, прыжки в высоту с разбега; **женские:** бег—60 метров, диск, ядро, прыжок в высоту.

Игры у мужчин: волейбол, баскетбол, футбол; у женщин: волейбол, баскетбол.

В первый день у мужчин прошли 100 м., диск, прыжки в длину. Лучшее время на 100 метров показали: Копьев Г.—12 сек., Черемхово; Ткаченко—12 сек., Зима; Силин Н.—12,2, Черемхово; Мищенко—12,4, Зима; Дроздов Л.—13, Черемхово.

Лучший результат по диску: **Черемхово:** Дроздов—26-37, Буш—25-74, Железнов—25-90; **Зима:** Попов—25-60, Крестьянников—22-21, Константинов—22-0.

Прыжок в длину: **Черемхово:** Кононов—5-77, Дроздов—5-40, Токарев Д.—5-38. **Зима:** Чичигин—5-06, Потаки—5-03, Ставшин—5-00.

Лучшие женские достижения у Черемхово по диску: А. Буш—19-18, Тульчина—18-70, на третьем месте Потакина (Зима)—18-65. 60 метров: Тульчина (Черемхово)—9 сек., Потакина (Зима)—9,1 сек.

В волейбол (мужские команды) выиграло Черемхово. Баскетбольный матч окончен со счетом 8:5 в пользу второй команды Черемхово.

В волейбол у женщин выиграла команда Зимы со счетом 30:15.

В футбол 1 Черемхово—«Транспорт» Зима 7:0 в пользу Черемхово.

В футбол 2 Черемхово—Зима, окончен 2:1 в пользу «город Зима».

Второй день начался у мужчин с прыжков в высоту. Лучшими выполнили: **Черемхово:** Пахомов 143, Токарев 143, Кононов 143. **Зима:** Потакин 143, Чичигин и Мищенко по 135.

По ядру выступило 3 команды: Черемхово, «Город Зима» и «Транспорт Зима».

Лучшими у **Черемхово:** Дроздов 9-87, Кошкин 9-55, Корячин 9-83. **«Город Зима:** Мищенко 9-37, Попов 9-17, Крестьянников 8-76. **«Транспорт Зима»:** Бутшуев 10-36, Лобузинский 9-55, Чинаев 9-20.

Результаты прыжков в высоту: Андреевская 117, Бычкова 117, Гуркина 112 (Зима).

Результаты Черемхово: Тульчина и Усачева по 117, Широгина 112. Ядро: Потакина 7-11, Андреевская 7-10, Бычкова 6-40 (Зима), Тульчина 8-06, Буш 7-35, Железнова 6-95.

Женский баскетбол выиграла черемховская команда со счетом 7-2.

У мужчин футбол выиграла Черемхово 1 со счетом 2:1.

В баскетбольном матче мужская черемховская команда блестяще выиграла. Матч окончился со счетом 64:1 в пользу Черемхово.

Первенство выиграли черемховцы.

Р-ий.

МАРШ ИННОКЕНТЬЕВЦЕВ МИМО ПЕРЕСТРОЙКИ

„ЧТО ВЫ ЛЕЗЕТЕ СО СВОЕЙ ФИЗКУЛЬТУРОЙ, У НАС ЕСТЬ ДЕЛА ПОВАЖНЕЕ“,—ГОВОРИТ ИННОКЕНТЬЕВСКИЙ РАЙКОМ КОМСОМОЛА

(Письмо из Иркутска)

Иннокентьевская физкультурная организация до сих пор не перестроилась на новые методы работы. Бюро базового кружка не работает.

Бюро райкома проверить выполнение порученной комсомольцам - кружковцам работы не поинтересовалось.

Райком до сих пор не знает постановления ЦК ВЛКСМ, что физкультурную работу нужно считать комсомольской нагрузкой. На одном из заседаний предсатель райкома заявил:

— Что вы со своей физкультурой лезете у нас есть дела важнее вашей физкультуры!..

Недоценка физкультуры со стороны райкома ВЛКСМ тормозит работу.

Местком внимания физкультуре не уделяет.

Когда предместкому говорят, что профсоюзы должны руководить и физкультурной работой, то он отвечает:

— У вас есть платный инструктор, что же вам еще надо?!..

Еще в прошлом году началось строительство спортплощадки. Строительство идет черепашьим шагом.

В Иннокентьевском районе «копошился» один инструктор, недавно выдвинутый на эту работу, поддержки себе не находит...

Рабочие всем этим недовольны, желающих заниматься физкультурой много, а работать с ними некому.

Л. Г.

ВКЛЮЧИТЬ ВОДНЫЙ СПОРТ В ПИОНЕРСКИЙ ОБИХОД!

ПРАЗДНИК ПИОНЕРОВ НОВОСИБИРСКА

ОБРАЗЦОВАЯ РАБОТА СТАНЦИИ ДИНАМО

12 августа в 5 часов вечера на водной станции «Динамо» состоялся водный праздник пионеров. Были приглашены пионерские отряды производственных союзов. Все собравшиеся пионеры построились во дворе водной станции и под звуки оркестра прошли на радиом.

Председатель водной станции «Динамо»—Наумов приветствовал смычку пионеров «Динамо» с пионерами производственных союзов.

Громкое «всегда готовы» прозвучало в ответ на приветствие и после трех кратного «физкультура», приступлено было к проведению программы.

Выступали только пионеры «Динамо», имеющие подготовку по плаванию и гребле.

Пионеры «Динамо», разместившись по лодкам, двинулись колонной вверх по реке, а туда кильватерной колонной вернулись на водную станцию.

В бассейне школы плавания дано было 4 показательных заплыва—2 мальчиков и 2 девочек.

После перерыва две пионерских шестерки сделали показательный заезд на поплиметра.

Последним номером на воде были прыжки с трамплинов и вышки. Эффектен был групповой прыжок 15 пионеров со всех площадок. По команде инструктора 15 загорелых тел одновремен но «ласточкой» полетели в воду.

В заключение инструктор школы плавания тов. Андросов показал ряд блестяще-выполненных фигурных прыжков. По окончании программы приглашенные отряды играли в баскеткол, волейбол и кегли, затем пионеров -гостей катали на лодках.

Первый пионерский водный праздник прошел хорошо. В следующем сезоне нужно проводить на всех водных станциях водные праздники пионеров.

К сожалению, оповещены о празднике пионерские отряды были плохо. Вместо ожидаемых 250-300, было 100 пионеров.

***

Образцовый порядок на водной станции «Динамо» особенно помог проведению без шероховатостей пионерского праздника.

Кстати о водной станции «Динамо». Большой опыт, имеющийся уже сейчас по организации массовой работы, втягиванию взрослых и, особенно, женщин в занятия по водному спорту, что является результатом примерной работы актива и инструктора тов. Андросова, необходимо перенести на все водные станции Сибири. Число занимающихся растет с каждым днем. Это—лучший показатель.

УЧИТЬСЯ НА ЗАОЧНЫХ ФИЗКУЛЬТУРНЫХ КУРСАХ

Проходя заочные курсы по разделу «физкультурник», чувствую, что эти курсы оказывают мне большую помощь в работе. Теперь я могу проводить зарядки, игры.

Меня удивляет, что Бийский окрСФК не популяризирует заочные курсы.

«Заочников» почти нет. По-моему, 5 рублей за учение многие бы не пожалели, но они, как видно, не знают об этом.

ШАРИН.

ДОГОВОР ПОЛОЖИЛИ ПОД СУКНО

ФИЗКУЛЬТУРНАЯ ОРГАНИЗАЦИЯ СЕВЕРНОГО КАВКАЗА ПЛОХО ВЫПОЛНЯЕТ ДОГОВОР НА СОЦИАЛИСТИЧЕСКОЕ СОРЕВНОВАНИЕ С СИБИРЬЮ

ПРОШЛА ТРЕТЬ СРОКА, А УСПЕХОВ ПОКА НЕ ВИДНО

Три с половиной месяца прошло после заключения договора на социалистическое соревнование между физкультурниками Северного Кавказа и Сибири.

Срок большой. За это время можно много сделать, особенно сейчас—в пери од, когда темпы работы определяют ход социалистического строительства,—в период, когда минута промедления ставит под угрозу срыва выполнение того или иного задания.

Это положение очень плохо уяснили руководящие физкультработники Северного Кавказа.

В то время, как договор на соцсоревнование должен был послужить конкретным планом работ на текущий год, стоиться толчком для дальнейшего развития и укрепления физкультурной работы, быть стимулом к действительному сотрудничеству по выполнению взятых на себя обязательств—на Северном Кавказе заметен чрезвычайно медленный темп работы,—почти полное «забвение» договора по соцсоревнованию.

Коренная перестройка физкультурной работы на основе заключенного договора немыслима без точно поставленного планирования и учета работы.

Полное отсутствие планирования и учета ставит под угрозу невыполнения взятых на себя в соревнования обязательств.

Только недавно северо-кавказским краевым советом физкультуры распределены задания между отдельными организациями, проводящими физкультработу. До последнего времени заданий дано не было, работа шла самотеком, и, понятно, не была полноценной.

По договору предусмотрен рост северо-кавказской физкультурорганизации до 65 тыс. человек. Но как идет этот рост, сколько физкультурников вовлечено в ударные бригады? Сколько предприятий и учреждений охвачено зарядковой гимнастикой? Кто идет впереди и кто отстает в соревновании? На эти вопросы никто на Северном Кавказе ответить не может.

В одном из разделов договора говорится: «Для закрепления интернациональной связи при приеме заграничных команд, вовруг создавать широкое общественное внимание»—на деле же мы видим обратное.

Требование на Северном Кавказе рабочих футболистов Швейцарии наглядно показало, что общественного внимания создано не было. Совет физкультуры увлекся только спортивной стороной дела.

Футболистов возили из города в город со стадиона на поезд, с поезда на стадион. Футболисты играли почти каждый день.

А что швейцарцы узнали о физкультурниках Северного Кавказа, видели ли они физкультурников на производстве, физкультурников—ударников? Как были они ознакомлены с социалистическим строительством на Северном Кавказе? Ничего кроме беглого осмотра Сельмашстроя, организованного на-спех не было.

В одном из округов края были проведены курсы по подготовке инструкторов. По окончании учебы курсантов не сумели использовать, никто из окончивших курсы не был закреплен на работе.

Затрата сил и средств—пошла впустую. Полезного результата нет.

До сих пор не все организации имеют бюро физкультуры, несмотря на то, что решение ЦК ВКП(б) и ВЦСПС вынесены больше, чем полгода.

Руководители упустили из виду основную массу физкультурников, кто должен стать активным участником выполнения договора.

Руководители «забыли», что физкультурники могут стать активными участниками в социалистическом строительстве только тогда, когда примут участие в ударничестве, в соцсоревновании, в борьбе на профинплан, когда будет развернуто дело большого общественно-политического значения.

Договор недостаточно доведен до масс, слабо поставлено планирование и учет, ударничеству не придают серьезного общественно-политического значения.

Необходим напор общественности для ликвидации прорывов на Северном Кавказе.

Впереди еще 8 месяцев. Срок достаточный, чтобы исправить ошибки. Северокавказцам надо напрячь силы и выйти из соревнования с честью.

В. СОЛОВЬЕВ.

АДМИНИСТРАЦИЯ ШАХТ НЕПОВОРОТЛИВА, НЕРАСПОРЯДИТЕЛЬНА

В ШАХТЕ 5 ЧЕРЕМБАССА МАШИНЫ НАГРУЖЕНЫ ТОЛЬКО НА 30 ПРОЦЕНТОВ· ИЗЖИТЬ ПЕРЕЛЕТНЫЕ НАСТРОЕНИЯ СПЕЦИАЛИСТОВ

ЯЧЕЙКА ШАХТЫ 7 ЧЕРЕМБАССА ОРГАНИЗУЕТ УДАРНЫЙ ЗАБОЙ ИМЕНИ 9-ГО С'ЕЗДА.

(От нашего корр.).

(Открытое письмо ячейки ВЛКСМ шахты 7 ячейкам шахт 5 и 2).

В связи с прорывом на Черембассе общее собрание ячейки ВЛКСМ шахты 7 обязуется принять все меры к ликвидации прорыва, развернуть массовую работу среди рабочих особенно вновь пришедшими, для чего выделить группу ударников из лучших ударников -комсомольцев и беспартийной молодежи—чтобы обеспечить полную подготовку к 9-му с'езду ВЛКСМ.

Собрание обязуется **СОЗДАТЬ УДАРНЫЙ ЗАБОЙ ИМЕНИ С'ЕЗДА.** Ячейка шахты 7 обязуется все, как один, **ОТРАБОТАТЬ 20-ДНЕВНЫЙ УДАРНИК,** который проводит райком партии Черембасс. Комсомольская ячейка шахты № 7 обращается к ячейкам шахт 2-5.

Наша ячейка 7 посылает вам бригаду в количестве 4 человек, из них два беспартийные. Вместе с ними обсудите тщательно вопрос о прорыве и борьбе с ним.

Ячейка заверяет принять все меры к ликвидации прорыва и подготовиться к выполнению нового задания—в 7 тысяч тонн, в октябре—первом месяце третьего, последнего года угольной пятилетки. **АМБРОЗИЕВ.**

ТЕМНЫЕ ПЯТНА ТАИГИНСКОГО УЧАСТКА

БЕЗОБРАЗИЯ И НЕРАСПОРЯДИТЕЛЬНОСТЬ УСТРАНИТЬ

10 августа, на поезд № 626, шедший из Болотной в Тайгу, были вызваны вместо одной пары две пары смазчиков, на станции Таскаево одной паре таёжинского резерва было предложено возвратить обратно, но они послали к чорту главного и поехали на тормозах без работы в Тайги.

На станции Тутальская на поезд село много пьяных пассажиров на тормоза и ехали до Тальменки. Пассажиры соскакивали на-ходу. Один из них чуть не погибся. Требовалось больших усилий, чтобы привести в чувство.

На станции Яшкино попросили агента ПВУ Рымар снять пьяного безбилетного пассажира, так как бригада не обращает внимания. Ремар не побеспокоился. Такой работы товарных поездов быть не должно. **Ст. Мамакин.**

Пауки Бадеевы и Соковцы трутни должны отвечать за свои плутни.

ДЛЯ БАДЕЕВА КОРОВА ДОРОЖЕ ПОЕЗДА

24 июля на раз'езде Облешиха, Томской дороги, задержали поезд № 42 сколько ждал у закрытого семафора, в виду того, что дежурный по раз'езду Бадеев ушел пригнать свою корову, а стрелочник Соковец ушел с поста смотреть свои уголь.

Что—хозяйство Бадеева и Соковца мешает производству или, наоборот, производство мешает хозяйству. **Пассажиры.**

В МИНУСИНСКЕ ГОТОВЯТ КАДРЫ ОРГАНИЗАТОРОВ ПО СИЛОСОВАНИЮ

Минусинский райштаб проводит 10 дневные курсы сельорганизаторов по силосованию. Все 20 курсантов колхозники. Произведен посев культур для силосования. Засеяно 15 га кукурузы, 29 га проса, 22 га подсолнуха.

Села: Малая-Иня, В-Кое, Шушиная, приступили к рытью траншей и ям.—

Рытье ям еще не развернуто. Райштаб принимает все меры для укрепления работы на этом участке силосного фронта. **И. КАРПОВ.**

ПРЕДЛОЖЕНИЯ ЗАБОЙЩИКОВ ПРОВЕСТИ В ЖИЗНЬ

4 шахты Черембасса перешли на трехсменную работу. Трехсменка должна сконцентрировать силы, устранить неполадки, увеличить производительность. С 12 часов ночи до 6 утра, в этот перерыв должны устраиваться все шахтовые неполадки, должны ремонтировать, настилать, очищать пути, бурить, отпалывать и подготовлять вруды.

Ночная подготовительная смена своей работой должна обеспечить бесперебойную работу шахты и каждого забойщика. Но у нас это далеко не так.

Шахта 5 работает на три смены, а неполадки не уменьшились. Простой и порожняк материалов продолжаются, вруды своевременно не бурятся и забойщики работают по две смены на других работах.

— **Мы перешли на трехсменную работу. Результаты должны быть хорошие,**—говорит забойщик 25 артели Трубин,—**но беда в том, что администрация до сего времени неповоротлива и нераспорядительна. Я вот уже три смены хожу по другим работам, а забой стоит, потому что не взят вруб.**

У молодых техников появились демобилизационные настроения. Технику Касуцину надоело работать, другому не нравится залегание пластов.

— Не хочим тут работать, поедем лучше в Анжерку,—так заявляют спецы.

7 августа 3 забойщика из 8 артели проработали всю смену на других работах только потому, что в их забое надо было производить отпалку, а даже не было еще забурено. Двумя днями позже в этом же забое не настлали плиту, опять простой.

Десятники редко заглядывают в забой и поэтому шахта не знает, что делается в забое.

Десятник дает распоряжение: «Надо убрать средники». Приходят забойщики, а оказалось там надо не средник убирать, а запалку производить. Бывает и хуже. Одни десятник дает распоряжение ремонтникам постлать путь, а другой приходит работы прекращает.

Работа под'ема и конногонов распределена неправильно.

Забойщики работают до 12 часов ночи, а конногоны и под'ем только до 11 часов. За час в шахтах получается скопление груза.

В 6 часов утра забойщики уже начинают подавать уголь, а под'ем все возится еще с ночным грузом. Вновь простой. Ждут, когда под'ем вытащит загруженные и даст порожняк.

Забойщики Маетный, Акулов, Смагин и др. предлагают:

— **Под'ем пускать с 5 часов утра. Этим ликвидировать простои и обеспечить бесперебойное снабжение порожняком.**

Лес сейчас доставляют в шахту только днем. Это тоже тормозит движение груза по шахте и создает затруднение для поставки леса к забою.

Эти же забойщики предлагают: **организовать спуск и подвозку леса в забои в четвертую смену, во время прекращения работы.**

Пока все эти ненормальности, несмотря на переход на трехсменку, по сих пор не устранены, и поэтому первые дни августа дали падение производительности на забойщика.

В последних числах июля шахта давала в среднем за сутки по 580 тонн, а сейчас дает только 550 тонн.

Упряжечная производительность забойщиков была в июле—**4,74 тонны, а в августе упала до 4,25 тонны.**

Производительность на рабочего в июле равнялась **1,42 тонны, а в августе 1,37.**

Это падение об'ясняется продолжающимися и при трехсменке шахтовыми неполадками, неуменьем организации быстро переключиться на трехсменную работу, неповоротливостью десятников и преступной безответственностью.

Машины **попрежнему нагружены только на 30 проц.** Забойщики простаивают по целым сменам. Административно-технический персонал совершенно об этом не беспокоится.

Нужно немедленно перестроить работу, прислушиваться к советам старых горняков.

Трехсменная работа должна не только ликвидировать неполадки, но и дать более высокие показатели.

КОМСОМОЛЕЦ.

ВОДНИКИ, ЛЕСТРЕСТОВЦЫ И СПАРТАКОВЦЫ, ОТВЕЧАЙТЕ

ШКОЛА ФЗУ ВФОНД ИНДУСТРИАЛИЗАЦИИ ПОГРУЗИЛА 15 ВАГОНОВ

В ударный десятидневник по оказанию практической помощи лесозаводам и водному транспорту в ликвидации прорыва и выполнении профинплана 10 августа учащиеся школы ФЗУ с за местителем начальника школы Ивановым, в количестве 111 человек, работали на лесозаводе № 5-6.

Работали они организованно, с большим под'емом. ЦРК пошло навстречу фабзайчатам, обеспечило продуктами питания. Результаты работы: погружено 9 вагонов плах и теса и 3 вагона крупного леса.

Девушки погрузили 3 вагона корья.

Заработанные средства фабзайцы внесят в фонд индустриализации и в свою очередь вызывают последовать их примеру школу ФЗУ водников, лестреста, фабрики «Спартак».

И. И. Симонов.

Красноярск.

ГУТОВСКАЯ ШКМ ДОЛЖНА ОСТАВАТЬСЯ ГУТОВО

ПЕРЕВОРОСКА В ТОГУЧИН НЕЦЕЛЕСООБРАЗНА

Школу крестьянской молодежи из села Гутово перебрасывают в село Тогучин.

Мотивировка—Тогучин будущее районное село с машино-тракторной станцией и пр. По-нашему, эта переброска бесполезна.

Решено перебросить не позднее 5 августа. Мы выдвигаем причины нецелесообразности перевода.

Окружные организации еще не решили, будет ли в Тогучине рик. Создание МТС тоже пока в проекте. Помещение Тогучинской школы немногим лучше. Развернуть работу как следует не придется. Наоборот, занятия будут идти с первой ступенью.

Но даже если в Тогучине будет рик и МТС, то это вызовет производственный и жилищный кризис (обеспечить всех будет невозможно).

Помещение Гутовской ШКМ предполагают использовать по трем направлениям: первое «направление» непрерывно-длительно и сквозно—школа будет существовать. Еще там предполагают сделать железнодорожный клуб или под школу первой ступени и, наконец, последний вариант—школу перевести в Тогучин.

По нашему, перевод или использование школы под другое учреждение сделать будет никогда не поздно, но делать это сейчас—головотяпство.

В Гутово коммуна «Пятилетка Ильича», здесь шкм'овцы могут найти свою производственную базу. Здесь вопрос увязки.

При школе есть сад-питомник и огород.

По-нашему мнению, вместо бесполезного перевода сейчас нужно:

— Сделать ремонт помещения в Гутово.

— В Вассино открыть первую группу.

— В Тогучине также открыть первую группу (или 5) и добиваться постройки новой типовой школы ШКМ.

П. Алабужев.

КОМВУЗ—КУЗНИЦА

ЛЕНИНСКИХ КАДРОВ.

В Новосибирске организован Сибкомуниверситет. Сибирь имеет свой комвуз.

Это—крупное завоевание на идеологическом фронте. Комвуз—фабрика новых ленинских, марксистских кадров.

Сибирь дралась за комвуз!

В делах наркомпроса, культпрома, ЦК можно найти длинные, обобщающие доводы сибиряков о необходимости открытия Сибкомвуза.

Комвузу отпущены средства, предоставлены научные кадры.

При комвузе открыто комсомольское отделение. Нам нужны кадры комсомольских работников, теоретически грамотных, разбирающихся в основных вопросах марксизма, ленинизма.

Мы испытываем крайнюю в руководящих комсомольских кадрах. Нет работников.

Комбайн, Кузбасс, совхозы, колхозы требуют настойчиво, просят «Дайте работников».

А здесь, в центре Сибири, под боком у Крайкома комсомола, помещается Сибкомуниверситет, а при нем комсомольское отделение с профессурой, учебными пособиями, разработанными программами, всем. Так в чем же дело? Есть комвуз, комсомольское отделение, значит можно готовить кадры.

Да,... конечно... готовить... но кого? Пустое помещение, диаграммы...: что-ли?

Слушателей нет. Готовить некого.

Ректор комвуза докладывал Крайкому комсомола на необходимость провести подготовительную работу по укомплектованию отделения, эта работа не проведена.

Необходимо немедленно провести раз'яснительную кампанию, принять меры к укомплектованию комсомольского отделения комвуза комсомольскими активистами из рабочих, колхозников коммунаров, бедняков, середняков.

Юрий Кобрин.

КУЛЬТУРНАЯ ЭСТАФЕТА

Краснопресненским райкомом ВКП(б) и ВЛКСМ организована эстафета, под лозунгом полной ликвидации неграмотности в течение 30-31 г., за рабфаки ВТУЗ'ы, ВУЗ'ы, техникумы и рабфаки. На снимке: Штаб бригады ВЛКСМ за разработкой плана эстафеты.

НА ПОДПИСКУ НЕТ ДЕНЕГ

В селе Тайшет, да и весь Тайшетский район, комсомольцы слабо выписывают «Молодой Рабочий». Некоторые ячейки не имеют ни одного экземпляра газеты. И у большинства комсомольцев на это ответ один: «Нет денег».

Между прочим, ребята-комсомольцы рабочие, не выписывающие газет, ежедневно посещают кино. Иногда в районном заезжает комсомолец, подписывается на газету, да и то потому, чтоб от

СМОТР ПОДГОТОВКИ К УЧЕБНОМУ ГОДУ

ГДЕ БУДУТ ОТКРЫТЫ РАБФАКИ. СЕТЬ РАБФАКОВ СОЮЗУГЛЯ.

В этом году будет открыт ряд вечерних рабфаков, из них вечерние рабфаки, рассчитанные на 200 человек, в Черемхове, Анжеро-Судженке и Ленинске.

В Кемерово будет открыт дневной рабфак на 200 человек, при чем первый курс дневного рабфака не ограничивается от работы на производстве.

В Щегловске в горный техникум подано 130 заявлений, в химический—97, металлургический—106.

В химический техникум 80 проц. всех заявлений принадлежит женщинам.

Разбор заявлений в металлургический техникум временно задержал, так как техникум предполагает перевести в Кузбасс.

85 ПРОЦ ЗАЯВЛЕНИЙ ОТ РАБОЧИХ И КРЕСТЬЯН В ИРКУТСКИЙ ИНДУСТРИАЛЬНЫЙ ТЕХНИКУМ.

В Иркутский индустриальный техникум будет принято 840 человек. Подано заявлений 1576.

Поступление заявлений по специальному составу падает так: **рабочих 190, детей рабочих 549, батраков 10, бедняков 50, середняков 186,** служащих 95, детей служащих 416, детей специалистов 37 и т. д.

Процент рабоче-крестьянской прослойки 85, из них членов партии 25, членов ВЛКСМ 395.

В НОВОСИБИРСКЕ ОРГАНИЗОВАН ФАКУЛЬТЕТ ТРУДА И ПРОМЫШЛЕННОЙ ЭКОНОМИКИ.

В этом году вместо предполагавшегося к открытию в Новосибирске института труда и промышленной экономики, при Новосибирском институте народного хозяйства организован факультет труда и промышленной экономики, рассчитанный на прием 150 человек.

ВЗОРВАТЬ ПЛОТИНУ БЕСПЕЧНОСТИ

150 РЕБЯТ ДОЛЖНЫ БЫЛИ НАЧАТЬ УЧЕБУ, А ОКАЗАЛИСЬ НА УЛИЦЕ ЗАВКОМУ ЗАВОДА „ТРУД“ О ФЗУ ДУМАТЬ НЕКОГДА

КРАИСОВНАРХОЗ РАСПИСАЛСЯ В НЕРАСПОРЯДИТЕЛЬНОСТИ

В помещении редакции гул возмущенных голосов. Делегация ребят завода «Труд» пришла в свою газету за помощью.

ДАЙТЕ НАМ ШКОЛУ.

15 августа ребята ФЗУ завода «Труд» пришли учиться. Завод встретил их контрольной будкой. Ребят даже не пустили на территорию завода. Да, оно и не зачем. На заводе фабзавучников не отведено ни одного уголка.

Обнадеженная Крайсовнархозом в том, что здание для ФЗУ будет построено, администрация завода заняла мастерские ФЗУ под цеха, а школу под мастерские.

Строительство не выполнено. Начало учебного года сорвано. 150 человек основного комплекта ФЗУ завода «Труд», кроме 150 ребят, которые должны прийти в осенний набор, остались в настоящий момент за бортом учебы, остались без здания для школы.

ОТ ВОРОТ ПОВОРОТ

От ворот завода ребята пошли к секретарю коллектива тов. Матвееву.

Тов Матвеев, вот уж сколько дней безрезультатно бегающий по организациям в поисках помещения для беспризорного ФЗУ (мы уже писали о том, что заведывающий ФЗУ в отпуску), имеющее районное значение в подготовке кадров, тов. Матвеев на требования ребят развел руками.

Вот, что ребята, — решительно сказал он, — выбирай делегацию, пойдем все вместе нажимать на твердолобых, авось, что-нибудь выйдет. Мне самому не пробить хозяйственников, не втемнять им в голову, что они же на бобах останутся, если не подготовят кадры.

Ребята пошли. В Крайсовнархозе их послали в Крайком металлистов. Там, что стоя перед запертой дверью, ребята двинулись дальше. Отправив делегацию в редакцию, тов. Матвеев совместно с представителем Крайсовнархоза двинулся в поход по кабинетам глазков с пенцией ребят.

Мы не знаем, какие будут результаты похода по кабинетам.

Но создавшееся положение со школой для ФЗУ завода «Труд», вопиющее о безобразном невнимании в подготовке кадров всех заинтересованных организаций и, в первую очередь, самой близкой к ФЗУ организации — фабзавкома завода «Труд», который ни разу не удосужился на повестку дня своей работы поставить вопрос о ФЗУ, не может быть расценено иначе, как проявление прямого оппортунизма на деле, как полная политическая близорукость, благодушествующих организаций, до сих пор не уяснивших себе значения подготовки кадров.

Мы требуем немедленно, не тратя ценные учебные часы ребят, потыскать помещение для ФЗУ, дать общежитие.

Не повторять неподготовленности прошлого года, когда большая часть ребят начинала в банях, в школе, в ночлежках, на вокзалах.

Сейчас решающие практические действия за горкомом и горисполкомом.

Здание для ФЗУ завода «Труд» должно быть найдено. **Заключено.**

Digital Library (repository) http://vital.lib.tsu.ru

АДМИНИСТРАЦИЯ ШАХТ НЕПОВОРОТЛИВА, НЕРАСПОРЯДИТЕЛЬНА

В ШАХТЕ 5 ЧЕРЕМБАССА МАШИНЫ НАГРУЖЕНЫ ТОЛЬКО НА 30 ПРОЦЕНТОВ· ИЗЖИТЬ ПЕРЕЛЕТНЫЕ НАСТРОЕНИЯ СПЕЦИАЛИСТОВ

Ячейка шахты 7 Черембасса орг низует ударный забой имени 9-го с'езда.

(От нашего корр.).

(Открытое письмо ячейки ВЛКСМ шахты 7 ячейкам шахт 5 и 2).

В связи с прорывом на Черембассе общее собрание ячейки ВЛКСМ шахты 7 обязуется принять все меры к ликвидации прорыва, развернуть массовую работу среди рабочих особенно вновь прибывшими, для чего выделить группу организаторов из лучших ударников -ном кольцев и беспартийной молодежи— чтобы обеспечить полную подготовку к 9-му с'езду ВЛКСМ.

Собрание обязуется **СОЗДАТЬ УДАРНЫЙ ЗАБОЙ ИМЕНИ С'ЕЗДА.** Ячейка шахты 7 обязуется все, как один, **ОТРАБОТАТЬ 20-ДНЕВНЫЙ УДАРНИК,** который проводит райком партии Черембасса. Комсомольская ячейка шахты № 7 обращается к ячейкам шахт 2-5.

Наша ячейка 7 посылает вам бригаду в количестве 4 человек, из них два беспартийные. Вместе с ними обсудите тщательно вопрос о прорыве и борьбе с ним.

Ячейка заверяет принять все меры к ликвидации прорыва и подготовиться к выполнению нового задания— 9 тысяч тонн, в октябре—первом месяце третьего, последнего года угольной пятилетки.

АМБРОЗИЕВ.

ПРЕДЛОЖЕНИЯ ЗАБОЙЩИКОВ ПРОВЕСТИ В ЖИЗНЬ

4 шахты Черембасса перешли на трехсменную работу. Трехсменка должна сконцентрировать силы, устранить неполадки, увеличить производительность. С 12 часов ночи до 6 утра, в этот перерыв должны устраняться все шахтовые неполадки, должны ремонтировать, настилать, очищать пути, бурить, отпаливать и подготовлять врубы.

Ночная подготовительная смена своей работой должна обеспечить бесперебойную работу шахты и каждого забойщика. Но у нас это далеко не так.

Шахта 5 работает на три смены, а неполадки не уменьшились. Простой и поиски материалов продолжаются, врубы своевременно не бурятся и забойщики работают по две смены на других работах.

— Мы перешли на трехсменную работу. Результаты должны быть хорошие,— говорит забойщик 25 артели Трубин,—**но беда в тем, что администрация до сего времени неповоротлива и нераспорядительна. Я вот уже три смены хожу по другим работам, а забой стоит, потому что не взят вруб.**

У молодых техников появились демобилизационные настроения. Технику Казуцину надоело работать, другому не нравится залегание пластов.

— Не хотим тут работать, поедем лучше в Анжерку,—так заявляют спецы.

7 августа 3 забойщика из 8 артели проработали всю смену на других работах только потому, что в их забое надо было производить отпалку, а даже не было еще забурено. Двумя днями позже в этом же забое не настлали плиту, опять простой.

Десятники редко заглядывают в забой и поэтому шахта не знает, что делается в забое.

Десятник дает распоряжение: «Надо убрать средники». Приходят забойщики, а оказалось там надо не средник убирать, а запалку производить. Бывает и хуже. Один десятник дает распоряжение ремонтникам постлать путь, а другой приходит работы прекращает.

Работа под'ема и конгонов распределена неправильно.

Забойщики работают до 12 часов ночи, а конгоны и под'ем только до 11 часов. За час в шахтах получается скопление груза.

В 6 часов утра забойщики уже начинают подавать уголь, а под'ем все возится еще с ночным грузом. Вновь простой. Ждут, когда под'ем вытащит загруженные и даст порожняк.

Забойщики Маетный, Акулов, Смагин и др. предлагают:

— Под'ем пускать с 5 часов утра. Этим ликвидировать простои и обеспечить бесперебойное снабжение порожняком.

Лес сейчас доставляют в шахту только днем. Это тоже тормозит движение груза по шахте и создает затруднение для поставки леса к забою.

Эти же забойщики предлагают: **организовать спуск и подвозку леса в забои в четвертую смену, во время прекращения работы.**

Пока все эти ненормальности, несмотря на переход на трехсменку, по сих пор не устранены, и поэтому первые дни августа дали падение производительности на забойщика.

В последних числах июля шахта давала в среднем за сутки по 580 тонн, а сейчас дает только 550 тонн.

Упряжечная производительность забойщиков была в июле—**4,74 тонны, а в августе упала до 4,25 тонны.**

Производительность на рабочего в июле равнялась **1,42 тонны, а в августе 1,37.**

Это падение об'ясняется продолжающимися и при трехсменке шахтовыми неполадками, неуменьем организации быстро переключаться на трехсменную работу, неповоротливостью десятников и преступной безответственностью.

Машины **попрежнему нагружены только на 30 проц.** Забойщики простаивают по целым сменам. Административно-технический персонал совершенно об этом не беспокоится.

Нужно немедленно перестроить работу, прислушиваться к советам старых горняков.

Трехсменная работа должна не только ликвидировать неполадки, но и дать более высокие показатели.

КОМСОМОЛЕЦ.

ВОДНИКИ, ЛЕСТРЕСТОВЦЫ И СПАРТАКОВЦЫ, ОТВЕЧАЙТЕ

ШКОЛА ФЗУ ВФОНД ИНДУСТРИАЛИЗАЦИИ ПОГРУЗИЛА 15 ВАГОНОВ

В ударный десятидневник по оказанию практической помощи лесозаводам и водному транспорту в ликвидации прорыва и выполнении промфинплана 10 августа учащиеся школы ФЗУ с заместителем начальника школы Ивановым, в количестве 111 человек, работали на лесозаводе № 5-6.

Работали они организованно, с большим под'емом. ЦРК пошло навстречу фабзайчатам, обеспечило продуктами питания. Результаты работы: погружено 9 вагонов плах и теса и 3 вагона круглого леса.

Девушки погрузили 3 вагона корья.

Заработанные средства фабзайцы вносят в фонд индустриализации и в свою очередь вызывают последовать их примеру школу ФЗУ водников, лестреста, фабрики «Спартак».

И. И. Симонов.

Красноярск.

ГУТОВСКАЯ ШКМ ДОЛЖНА ОСТАВАТЬСЯ ГУТОВО

ПЕРЕБРОСКА В ТОГУЧИН НЕЦЕЛЕСООБРАЗНА

Школу крестьянской молодежи из села Гутово перебрасывают в село Тогучин.

Мотивировка—Тогучин будущее районное село с машино-тракторной станцией и пр. По-нашему, эта переброска бесполезна.

Решено перебросить не позднее 5 августа. Мы выдвигаем причины нецелесообразности перевода.

Окружные организации еще не решили, будет ли в Тогучине рик. Создание МТС тоже пока в проекте. Помещение Тогучинской школы немногим лучше. Развернуть работу как следует не придется. Наоборот, занятия будут идти с первой ступенью.

Но даже если в Тогучине будет рик и МТС, то это вызовет продовольственный и жилищный кризис (обеспечить всех будет невозможно).

Помещение Гутовской ШКМ предполагают использовать по трем направлениям: первое «направление» непроизводительно и скверно—школа будет пустовать. Еще там предполагают сделать железнодорожный клуб или под школу первой ступени и, наконец, последний вариант—школу перевести в Тогучин.

По нашему, перевод или использование школы под другое учреждение сделать будет никогда не поздно, но делать это сейчас—головотяпство.

В Гутово коммуна «Пятилетка Ильича», здесь шкм'овцы могут найти свою производственную базу. Здесь вопрос увязки.

При школе есть сад-питомник и огород.

По-нашему мнению, вместо бесполезного перевода сейчас нужно:

— Сделать ремонт помещения в Гутово.

— В Вассино открыть первую группу.

— В Тогучине также открыть первую группу (или 5) и добиваться постройки новой типовой школы ШКМ.

П. Алабужев.

КОМВУЗ—КУЗНИЦА

ЛЕНИНСКИХ КАДРОВ.

В Новосибирске организован Сибкомуниверситет. Сибирь имеет свой комвуз.

Это—крупное завоевание на идеологическом фронте. Комвуз—фабрика новых ленинских, марксистских кадров.

Сибирь дралась за комвуз!

В делах наркомпроса, культпропа, ЦК можно найти длинные, обобщающие доводы отборных и необходимости открытия Сибкомвуза.

Комвузу отпущены средства, предоставлены научные кадры.

При комвузе открыто комсомольское отделение. Нам нужны кадры комсомольских работников, теоретически грамотных, разбирающихся в сегодняшних вопросах марксизма, ленинизма.

Мы испытываем кризис в руководящих комсомольских кадрах. Нет работников.

Комбайн, Кузбасс, совхозы, колхозы требуют настойчиво, просят «Дашь работников».

А здесь, в центре Сибири, под боком у Крайкома комсомола, помещается Сибкоммуниверситет, а при нем комсомольское отделение с профессурой, учебными пособиями, разработанными программами, всем. Так в чем же дело? Есть комвуз, комсомольское отделение, значит можно готовить кадры.

Да,... конечно... готовить... но кого? Пустое помещение, диаграммы...: что-ли?

Слушателей нет. Готовить некого.

Ректор комвуза докладывал Крайкому комсомола на необходимость провести подготовительную работу по укомплектованию отделения, эта работа не проведена.

Необходимо немедленно провести раз'яснительную кампанию, принять меры к укомплектованию комсомольского отделения комвуза комсомольцами активистами из рабочих, колхозников-коммунаров, бедняков, середняков.

Юрий Кобрин.

КУЛЬТУРНАЯ ЭСТАФЕТА

Краснопресненским райкомом ВКП(б) и ВЛКСМ организована эстафета. под лозунгом полной ликвидации неграмотности в течение 30-31 г., за вербовку ВТУЗ'ы, ВУЗ'ы, техникумы и рабфаки. На снимке: Штаб бригады ВЛКСМ за разработкой плана эстафеты.

ТЕМНЫЕ ПЯТНА ТАЙГИНСКОГО УЧАСТКА

БЕЗОБРАЗИЯ И НЕРАСПОРЯДИТЕЛЬНОСТЬ УСТРАНИТЬ

10 августа, на поезд № 626, шедший с Болотной в Тайгу, были вызваны вместо одной пары две пары смазчиков, на станции Таскаево одной паре тайгинского резерва было предложено возвратить и обратно. Но они послали к чорту главного и поехали на тормозах без работы в Тайги.

На станции Тутальская на поезд село много пьяных пассажиров на тормозах ехали до Тальменки. Пассажиры соскакивали на-ходу. Один из них чуть не разбился. Требовалось больших усилий, чтобы привести в чувство.

На станции Яшкино попросили агента ГПУ Рымар снять пьяного безбилетного пассажира, так как бригада не обращает внимания. Ремар не побеспокоился. Такой работы товарных поездов быть не должно.

Ст. Мамакин.

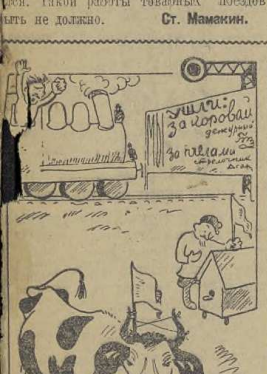

Пауки Бадеевы и Соковцы трутни должны отвечать за свои плутни.

ДЛЯ БАДЕЕВА КОРОВА ДОРОЖЕ ПОЕЗДА

21 июля на раз'езде Облепиха, Том ской дороги, задержали поезд № 42 сколько ей у закрытого семафора, в виду того, что дежурный по раз'езду Бадеев ушел искать свою корову, а стрелочник Соковец ушел с поста смотреть свои ульи.

Что—хозяйство Бадеева и Соковца мешает производству или, наоборот, производство мешает хозяйству.

Пассажиры.

В МИНУСИНСКЕ ГОТОВЯТ КАДРЫ ОРГАНИЗАТОРОВ ПО СИЛОСОВАНИЮ

Минусинский райштаб проводит 10 дневные курсы сельорганизаторов по силосованию. Все 20 курсантов колхозники. Произведен посев культур для силосования. Засеяно 15 га кукурузы, 29 га проса, 22 га подсолнуха.

Села: Малая-Иня, В-Коя, Шушино приступили к рытью траншей и ям.—

Рытье ям еще не развернуто. Райштаб принимает все меры для укрепления работы на этом участке силосного фронта.

И. КАРПОВ.

НА ПОДПИСКУ НЕТ ДЕНЕГ

В селе Тайшет, да и весь Тайшетский район, комсомольцы слабо выписывают «Молодой Рабочий». Некоторые ячейки не имеют ни одного экземпляра этой газеты. И у большинства комсомольцев на это ответ один: «Нет денег».

Между прочим, ребята-комсомольцы рабочие, не выписывающие газет, ежедневно посещают кино. Иногда в райком заглянет комсомолец, подписывается на газету, да и то потому, чтоб от

СМОТР ПОДГОТОВКИ К УЧЕБНОМУ ГОДУ

ГДЕ БУДУТ ОТКРЫТЫ РАБФАКИ. СЕТЬ РАБФАКОВ СОЮЗУГЛЯ.

В этом году будет открыт ряд вечерних рабфаков, из них вечерние рабфаки, рассчитанные на 200 человек, в Черемхове, Анжеро-Судженке и Ленинске.

В Кемерово будет открыт дневной рабфак на 200 человек, при чем первый курс дневного рабфака не ожидается от работы на производстве.

В Щегловске в горный техникум подано 130 заявлений, в химический—97, металлургический—106.

В химический техникум 80 проц. всех заявлений принадлежит женщинам.

Разбор заявлений в металлургический техникум временно задержан, так как техникумы предполагают переехать в Кузбасс.

85 ПРОЦ ЗАЯВЛЕНИЙ ОТ РАБОЧИХ И КРЕСТЬЯН В ИРКУТСКИЙ ИНДУСТРИАЛЬНЫЙ ТЕХНИКУМ.

В Иркутский индустриальный техникум будет принято 540 человек. Подано заявлений 1576.

Поступление заявлений по специальному составу падает так: **рабочих 190, детей рабочих 549, батраков 10, бедняков 50, середняков 186,** служащих 95, детей служащих 416, детей специалистов 37 и т. д.

Процент рабоче-крестьянской прослойки 85, из них членов партии 25, членов ВЛКСМ 395.

В НОВОСИБИРСКЕ ОРГАНИЗОВАН ФАКУЛЬТЕТ ТРУДА И ПРОМЫШЛЕННОЙ ЭКОНОМИКИ.

В этом году вместо предполагавшегося к открытию в Новосибирске института труда и промышленной экономики, при Новосибирском институте народного хозяйства организован факультет труда и промышленной экономики, рассчитанный на прием 150 человек.

ВЗОРВАТЬ ПЛОТИНУ БЕСПЕЧНОСТИ

150 РЕБЯТ ДОЛЖНЫ БЫЛИ НАЧАТЬ УЧЕБУ, А ОКАЗАЛИСЬ НА УЛИЦЕ ЗАВКОМУ ЗАВОДА „ТРУД" О ФЗУ ДУМАТЬ НЕКОГДА

КРАИСОВНАРХОЗ РАСПИСАЛСЯ В НЕРАСПОРЯДИТЕЛЬНОСТИ

В помещении редакции гул возмущенных голосов. Делегация ребят завода «Труд» пришла в свою газету за помощью.

ДАЙТЕ НАМ ШКОЛУ.

15 августа ребята ФЗУ завода «Труд» пришли учиться. Завод встретил их контрольной бумажкой. Ребят даже не пустили на территорию завода. Да, оно и не зачем. На заводе фабзавучникам не отведено ни одного уголка.

Обнадеженная Крайсовнархозом в том, что здание для ФЗУ будет построено, администрация завода заняла мастерские ФЗУ под цеха, а школу под мастерские.

Строительство не выполнено. Начало учебного года сорвано. 150 человек основного комплекта ФЗУ завода «Труд», кроме 150 ребят, которые должны прийти в осенний набор, остались в настоящий момент за бортом учебы, остались без здания для школы.

ОТ ВОРОТ ПОВОРОТ

От ворот завода ребята пошли к секретарю коллектива тов. Матвееву.

Тов Матвеев, вот уж сколько дней безрезультатно бегающий по организациям в поисках помещения для беспризорного ФЗУ (мы уже писали о том, что заведывающий ФЗУ в отпуску), имеющее районное значение в подготовке кадров, тов. Матвеев на требования ребят развел руками.

Вот, что ребята, — решительно сказал он, — выбирай делегацию, пойдем все вместе нажимать на твердолобых, авось, что-нибудь выйдет. Мне одному не пробить хозяйственников, не втемнить им в голову, что они же на бобах останутся, если не подготовят кадры.

Ребята пошли. В Крайсовнархозе их послали в Крайком металлистов. Там, постояв перед запертой дверью, ребята двинулись дальше. Отправив делегацию в редакцию, тов. Матвеев совместно с представителем Крайсовнархоза двинулся в поход по кабинетам глазков с петицией ребят.

Мы не знаем, какие будут результаты похода по кабинетам.

Но создавшееся положение со школой для ФЗУ завода «Труд», вопиющее о безобразном невнимании в подготовке кадров всех заинтересованных организаций и, в первую очередь, самой близкой к ФЗУ организации — фабзавкома завода «Труд», который ни разу не удосужился на повестку дня своей работы поставить вопрос о ФЗУ, не может быть расценено иначе, как проявление правого оппортунизма на деле, как политическая близорукость, благоприятствующих организаций, до сих пор не уяснивших себе значения подготовки кадров.

Мы требуем немедленно, не тратя ценные учебные часы ребят, подыскать помещение для ФЗУ, дать общежитие.

Не повторять неподготовленности прошлого года, когда большая часть ребят ночевала в бойлях, в школе, в ночлежках, на вокзалах.

Сейчас решающие практические действия за горкомом и горисполкомом.

Здание для ФЗУ завода «Труд» должно быть найдено.

Заленчиенко.

Digital Library (repository) of Tomsk State University http://vital.lib.tsu.ru

НАНКИН И ХАНЬКОУ БУДУТ КРАСНЫМИ

ГАРНИЗОН ХАНЬКОУ ГОТОВ ПЕРЕЙТИ НА СТОРОНУ КРАСНОЙ АРМИИ, ПОТОМУ ИМПЕРИАЛИСТЫ ПОСПЕШИЛИ НА ПОМОЩЬ 43-МЯ ВОЕННЫМИ СУДАМИ

НАНКИНСКИЕ ВОЙСКА ПОКИНУЛИ ЧАНША. ГОРОД НАКАНУНЕ ПАДЕНИЯ

КОММУНИСТИЧЕСКИЕ ОТРЯДЫ ВБЛИЗИ НАНКИНА.

ЛОНДОН, 14. (Тасс). По сообщению агентства «Рейтер», китайские коммунисты, вооруженные винтовками, расположились лагерем среди холмов **НА РАССТОЯНИИ 15 МИЛЬ ОТ НАНКИНА.**

Коммунисты имеют на руках красные перевязки, между ними и местным крестьянским населением—самые дружеские отношения.

АНГЛИЙСКИЕ ГАЗЕТЫ ОПАСАЮТСЯ ЗА СУДЬБУ НАНКИНА.

Лондон, 14. (Тасс). Английские буржуазные газеты опасаются, что по мере приближения коммунистических отрядов **НАНКИН МОЖЕТ БЫТЬ ВЗЯТ КРАСНЫМИ.** Британское посольство из Бейпина переехало в Нанкин.

НЕИЗБЕЖНО ЗАНЯТИЕ ЧАНША КРАСНОЙ АРМИЕЙ.

ПАРИЖ, 14. (Тасс). По сообщению агентства «Гавас» **НАНКИНСКИЕ ВОЙСКА ПОКИНУЛИ ГОРОД ЧАНША.** Агентство добавляет, что занятие города Чанша красной армией неизбежно.

ГАРНИЗОН ХАНЬКОУ ГОТОВ ПЕРЕЙТИ НА СТОРОНУ КРАСНЫХ.

ЛОНДОН, 14. (Тасс).—«Манчестер Гарджиан» сообщает, что положение в Ханькоу почти безнадежно. Гарнизон на строен не лойяльно по отношению к нанкинскому правительству и готов перейти на сторону красных.

43 ИНОСТРАННЫХ ВОЕННЫХ СУДА НА ПРИБЫЛО В ХАНЬКОУ.

ПАРИЖ, 14. (Тасс). По сообщению из Ханькоу, туда прибыло 43 ИНОСТРАННЫХ ВОЕННЫХ СУДНА для «охраны безопасности иностранных граждан».

МАССОВЫЕ КАЗНИ ПОДОЗРЕВАЕМЫХ В КОММУНИСТИЧЕСКОМ ДВИЖЕНИИ.

ЛОНДОН, 14. (Тасс).—Из Китая продолжают поступать сведения о массовых казнях всех подозреваемых в коммунистическом движении.

КАК НЕМЕЦКИЕ СОЦИАЛ-ДЕМОКРАТЫ САМИ СЕБЯ ВЫСЕКЛИ

РАЗОБЛАЧЕНИЕ КОММУНИСТИЧЕСКОЙ ГАЗЕТЫ „РОТЕ-ФАНЕ"

БЕРЛИН, 14. (Тасс). «Роте Фане» публикует сенсационное разоблачение, рисующее упадок политических нравов германской социал-демократии.

«Роте Фане», воспроизводя фотографию, напечатанную 2 августа в «Форвертсе», в качестве снимка происходившей накануне социал-демократической демонстрации, печатает рядом опубликованную в прошлом году фотографию коммунистической демонстрации - августа 1929 года.

Оказывается, **социал-демократы, желая скрыть провал своей первоавгустовской демонстрации этого года, поместили в своем центральном органе снимок прошлогодней коммунистической демонстрации, отмечая надписью** участие «несметных человеческих масс» в их демонстрации.

Печатая эту наглую фальсификацию, редакция «Форвертса» не рассмотрела на фотографии поднятые вверх кулаки рабочих с приветствием союза красных фронтовиков.

ГЕРОИЧЕСКИЙ ПОСТУПОК ИНЖЕНЕРОВ ЛУРЬЕ И БУРДЮКОВА

СВЕРДЛОВСК (Роста). Инженеры Лурье и Бурдюков на Новьянском цементном заводе показали исключительный пример производственного героизма.

Выпавший из трубопечи номер 2 кирпич вынудил на остановку. Перекладка футировки грозила простоем в течение двух с половиной суток. Лурье и его помощник Бурдюков **вошли в печь до охлаждения, вместо шестнадцати через четыре часа, при температуре в 100 градусов,** при которой загоралась кошма. Рискуя жизнью инженеры заделали пятна, укрепили футировку.

Вместо простоя в полтора суток печь пущена через 2 часа. Сэкономлено 10 тыс. рублей, 2500 бочек клинкера.

ЗАКОНЧИТЬ ПОСТРОЙКУ МОСТОВ ЧЕРЕЗ ДНЕПР К 13-й ГОДОВЩИНЕ ОКТЯБРЬСКОЙ РЕВОЛЮЦИИ

ВСТРЕЧНЫЙ ПРОМФИНПЛАН РАБОЧИХ ДНЕПРОСТРОЯ

КИЧКАС, 14 (Тасс). Рабочие Днепростроя в дни индустриализации об'явили производственный марш на ликвидацию прорывов и полное выполнение встречного промфинплана.

Рабочие, инженеры и техники выдвинули такой встречный промфинплан: в течение этого года уложить минимум 500 тысяч кубометров бетона против 427 тысяч кубометров, предлагаемых управлением Днепростроя, закончить сооружение мостов через Днепр до 13 годовщины Октябрьской революции.

ВЫДВИНЕМ 110 МОЛОДЫХ УДАРНИКОВ на РУКОВОДЯЩУЮ РАБОТУ

МОСКВА, 13. (Тасс). В связи с 16 международным юношеским днем, ЦК ВЛКСМ постановил провести МАССОВОЕ ВЫДВИЖЕНИЕ РАБОЧЕЙ МОЛОДЕЖИ ИЗ ЧИСЛА УДАРНИКОВ, бригадников активно участвующих в чистке госаппарата, в работе шефбригад, легкой кавалерии, НА РУКОВОДЯЩУЮ РАБОТУ.

ЦК ВЛКСМ утвердил разбивку выдвиженцев по отдельным организациям. Закавказье и Урал выдвигает по 150 человек, Северный Кавказ—140, СИБИРЬ—110, Средняя Азия, Дальний Восток и Казакстан—по 75 и так далее.

РАЗБИЛ СРАЗУ 5 ПАРОВОЗОВ

МАШИНИСТ ВРЕДИТЕЛЬ ЗИНЧЕНКО

ХАРЬКОВ, 13. (Тасс). Со станции Иловайская, Донецких желдорог, сообщают о случае беспримерного вредительства. **МАШИНИСТ ЗИНЧЕНКО РАЗБИЛ СРАЗУ ПЯТЬ ПАССАЖИРСКИХ ПАРОВОЗОВ.**

Зинченко вел два паровоза, чтобы поставить их на путях, где уже стояли 3 паровоза. Он развил огромную скорость и шарахнул эти два паровоза с такой силой, что все пять вышли из строя. Два паровоза отправлены в капитальный ремонт, а три на текущий.

Среди массы железнодорожников возмутительный поступок Зинченко вызвал **СИЛЬНОЕ НЕГОДОВАНИЕ.** Многолюдный митинг железнодорожников потребовал для Зинченко суровой меры наказания.

Всеукраинский комитет железнодорожников поднял вопрос перед прокуратурой республики о немедленной **ОРГАНИЗАЦИИ ПОКАЗАТЕЛЬНОГО ПРОЦЕССА.**

ВМЕСТО 6100 ИМЕЕТСЯ 2088

В Спасском районе, б. Барабинского округа, намеченные 14 ферм организованы, но в колхозах, вместо намеченных планом 6100 дойных коров, собрано только 2088.

На всероссийском политехническом с'езде

ВСЮ ПРОСВЕТРАБОТУ ПРОФСОЮЗОВ ПЕРЕВЕСТИ НА РЕЛЬСЫ ПОЛИТЕХНИЗМА

МОСКВА, 14. (Тасс). На всероссийском политехническом с'езде, докладчик ВЦСПС тов. Кучинский сообщил ряд неопровержимых фактов, иллюстрирующих отношение профорганизаций к вопросам политехнического воспитания.

В прошлые годы профсоюзы на производственное обучение тратили всего 630 тысяч рублей в год, тогда как на физкультуру 16 миллионов, на театр и кино 42 миллиона рублей.

Сейчас для профсоюзов боевая задача—перенести всю систему просветительной работы на рельсы политехнизма.

Развернуть культпоход за политехнизм.

Фабзавместкомы должны тесно связаться с работой школы и ставить ее под пролетарский контроль, добиваться от хозяйственных организаций оборудования производственных мастерских в школах и учебных цехов, включая это в коллдоговоры. В 1930-31 году в ФЗС вовлечь 100 процентов детей рабочих. Школу включить в общую борьбу за пятилетку. Технический и инженерный состав и квалифицированных рабочих привлекать к политехнической переподготовке учительства.

В этом году профсоюзы должны выделить 1000 лучших ударников для заведывания ФЗС, ПКМ, а также на инструкторскую работу.

Докладчик считает необходимым премировать предприятия, добившиеся в кратчайший срок наибольших результатов в осуществлении политехнического воспитания.

Технический уголок № 2

ПРИМЕНИ НА ПРАКТИКЕ

ПРОСТОЙ КАЛИБР ДЛЯ ДИАМЕТРОВ.

Самой серьезной работой при обтачивании каких-либо круглых предметов является соблюдение точных заданных диаметров. В то же время, не всегда можно непосредственно измерить диаметр путем кронциркуля или калибра, например, в случае недоступности всех точек вещи, расположенной на станке. В этом случае большую пользу может оказать прибор, изобретенный на нашем рисунке. Он состоит из куска железа в 1-2 мм., вырезанного в виде двух римских цифр V, сложенных остриями и изогнутых по самому узкому месту. В этом куске просверливается отверстие для пропуска зажимного винта и щель в месте изгиба для переставного стержня. Сам стержень изготовляется из такого же железа в виде ровной полоски шириной в 5-8 мм. и вставляется в прорез. Для работы с этим калибром его следует сначала установить; для чего берут какой-либо предмет с диаметром точно таким, как должна быть обрабатываемая вещь, и, ощустив зажим, опускают стержень до соприкосновения с поверхностью. Затем, затягиванием зажима, укрепляют установленный стержень на месте. Теперь прикладывая калибр к обрабатываемому предмету, можно сразу увидеть, нужно ли ее еще обтачивать.

ПОГРЕБ С ПОД'ЕМНЫМ ШКАФОМ.

Почти все обыкновенные погреба, особенно в местах с влажной почвой, заливаются водой.

Чтобы избавиться от этих неудобств тов. М. Алексеев (Сретенск) предлагает следующую конструкцию погреба: выкапывается яма глубиной 3 метра, в эту яму вставляется железный ящик, высотой равный глубине ямы и шириной и длиной в один метр. У тов. Алексеева этот ящик сделал из волнистого оцинкованного железа и снаружи (для долговечности) выкрашен суриком. Пространство между ящиком и стенками ямы осторожно заполняется землей. В ящике передвигается подвешенный на веревке шкаф.

Нарисунке: вид погреба в разрезе, устроенного по конструкции тов. Алексеева

Над ящиком устраивается небольшое сооружение и на его двускатной крыше укрепляется простая лебедка (см. рис. 2). Можно обойтись и без шестерен, прикрепив ручку лебедки непосредственно к деревянному цилиндру, но тогда подъем шкафа будет несколько тяжелым.

На ринунке: —лебедка для подемного погреба.

В одной из сторон надстройки делаются две дверки. Чтобы шкаф не падал обратно на дно ящика, когда он поднят и ручку лебедки отпустили, к веревке около шкафа прикрепляется кольцо (рис. 2). Когда шкаф вытянут наверх в кольцо вставляется небольшая палка, удерживающая шкаф на весу. Чтобы при опускании ящик не ступнулся о дно, веревка подбирается такой длины, что не дает шкафу опуститься до самого дна.

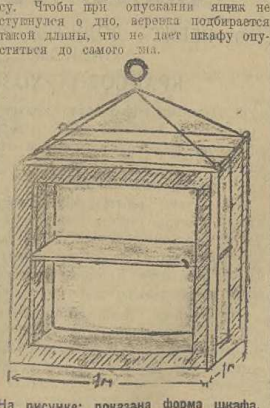

На рисунке: показана форма шкафа.

Преимущества такого погреба состоят в следующем: пища в нем не приобретает никакого запаха. Термометр, опущенный на дно, показывает 5 градусов ниже нуля. Воды внутрь, благодаря плотности ящика, не проникает ни капли. Вместимость при почти трех полках, довольно значительна.

УНИВЕРСАЛЬНЫЕ ЩИПЦЫ.

Во Франции выпущен на рынок новый инструмент универсального типа, составленный из набора щипцов, имеющего разнообразного назначения и ручек с зажимным болтом. Как видно из рисунка, на рукоятках щипцов по одному укрепляются при помощи зажимного болта плоскогубцы, острогубцы, зажимные щипцы или круглые. Каждая устанавливаемый на место инструмент двусторонний; так плоскогубцы комбинированы с круглыми щипцами, острогубцы—с обжимными щипцами и т. д. Перед работой сначала отпускается зажимной болт, после чего нужный инструмент ставится в рабочее положение и болт зажимается до отказа.

На рисунке: универсальные щипцы

ПРЕДОХРАНЕНИЕ ОТ ЗАТУПЛЕНИЯ ЗУБЦОВ НАПИЛЬНИКА.

Обычно заготовка напильника в его изготовлении укладывается непосредственно на баббитовое ложе, и, если в состав баббита вошло меньшинца, то от сильных ударов зубцы баббит выжимается из-под заготовки, если же баббит тверд, то зубья насекаются загибаются и тупятся, вследствие чего одна сторона напильника всегда менее работоспособна нежели другая.

Тов. Ф. Видемая предложил новый способ предохранения от затупления зубцов напильника при его изготовлении, заключающийся в том, что на баббитовое ложе накладывается несколько полос бумаги или кожи, на которую укладывается насечеанной стороной заготовка напильника, для производства насечки на другой стороне. (Нат. 9287).

ВОССТАНОВЛЕНИЕ ОСЕЛКОВ.

По мере работ с оселками для правки инструментов, их поверхность покрывают борозды и углубления, которые не дают возможности как следует использовать оселок. Поправить оселок можно со шлифовкой с его поверхности тонкого слоя для выравнивания. На гладкую мраморную плиту насыпают довольно грубый порошок наждака, смачивают водой и шлифуют о мрамор испорченный оселок круговыми движениями. При отсутствии мрамора можно воспользоваться наждачной бумагой или полотном крупных номеров, натянутым на деревянную ручку.

ДАЙТЕ ВЕЛООБЯЗАТЕЛЬСТВО.

Срок распространения велообязательств продлен до 15 августа, чтобы рабочие и физкультурники сумели приобрести велообязательства и таким путем получить машину без всякого финансового затруднения.

Кружки физкультуры должны—немедленно развернуть разъяснительную работу о распространении велообязательств и до 15 августа реализовать их среди трудящихся и физкультурников.

БАЛОН.

КРАЙИСПОЛКОМ НАЗНАЧИЛ СРОК ПРИЗЫВА 1908 ГОДА В АРМИЮ.

Президиум Крайисполкома решил назначить день начала призыва 15 СЕНТЯБРЯ.

Горсоветом и райисполкомом предложено усилить внимание вопросу подготовки к призыву.

НЕСКОЛЬКО СЛОВ О ДВУХ МАТЧАХ

Печатники—СТС.

Первый тайм. Мяч за мячом проходят в сетку СТС. Счет растет и к концу тайма уже 4:1 в пользу печатников. Тогда... мягко выражаясь, вместо удара по мячу—удар по голове. Один из СТС'овцев «нокаутирует» левого полузащитника печатников Лазарева.

Второй тайм принес ряд «острых моментов», проще—обыкновенную драку. Печатники совершенно открыто грубят и в результате подбиты по одному защиты и полузащиты СТС... Несутся угрожающие поглаасы!..

«Любопытно» было поведение судьи. Плохо знакомый с правилами игры, он оставался невозмутимо спокойным, когда вместо игры получилась «стенка на стенку».

Зам редактора Кл. Громова.

Сибкрайлито № 894. г. Новосибирск Типография Издательско-Типографского Об'единения «Советская Сибирь».